



ЕРЕВАНСКИЙ ГОСУДАРСТВЕННЫЙ УНИВЕРСИТЕТ

**Г. АВЕТИСЯН, А. ГНУНИ, А. БОБОХЯН, Г. САРГСЯН**

**САКРАЛЬНЫЙ ЛАНДШАФТ СЮНИКА  
ЭПОХИ БРОНЗЫ И ЖЕЛЕЗА**

**АРХЕОЛОГИЧЕСКИЕ ИССЛЕДОВАНИЯ**

ЕРЕВАН  
ИЗДАТЕЛЬСТВО ЕГУ  
2015

---

YEREVAN STATE UNIVERSITY

**H. AVETISYAN, A. GNUNI, A. BOBOKHYAN, G. SARGSYAN**

**SACRAL LANDSCAPE OF SYUNIK  
IN BRONZE AND IRON AGES**

**ARCHAEOLOGICAL INVESTIGATIONS**

YEREVAN  
PUBLISHING HOUSE OF YSU  
2015



ԵՐԵՎԱՆԻ ՊԵՏԱԿԱՆ ՀԱՄԱԼՍԱՐԱՆ

---

ՀԱՅԱԳԻՏԱԿԱՆ ՀԵՏԱԶՈՏՈՒԹՅՈՒՆՆԵՐԻ ԻՆՍՏԻՏՈՒՏ

Հ. ԱՎԵՏԻՍՅԱՆ, Ա. ԳՆՈՒՆԻ, Ա. ԲՈՒԲՈՒՅԱՆ, Գ. ՍԱՐԳՍՅԱՆ

**ԲՐՈՆԶ-ԵՐԿԱԹԵԴԱՐՅԱՆ ՍՅՈՒՆԻՔԻ  
ՍՐԲԱԶԱՆ ԼԱՆԴՇԱՖՏԸ**

**ՀՆԱԳԻՏԱԿԱՆ ՀԵՏԱԶՈՏՈՒԹՅՈՒՆՆԵՐ**

ԵՐԵՎԱՆ  
ԵՊՀ ՀՐԱՏԱՐԱԿՉՈՒԹՅՈՒՆ  
2015

ՀՏԴ 94(479.25):902/904  
ԳՄԴ 63.3(5Հ)+63.4  
Բ 914

Գիրքը երաշխավորված է  
ԵՊՀ Հնագիտության և ազգագրության ամբիոնի կողմից

Պատասխանատու խմբագիր՝  
Պատմական գիտությունների դոկտոր,  
ՀՀ ԳԱԱ թղթակից անդամ **Պավել Ավետիսյան**

Գրախոսներ՝ պ. գ. դ., պրոֆեսոր **Ա. Փիլիպոսյան**  
պ. գ. թ., դոցենտ **Մ. Գաբրիելյան**

Բրոնզ-երկաթեդարյան Սյունիքի սրբազան լանդշաֆտը. Հնագիտական  
Բ 914 հետազոտություններ / Հ. Ավետիսյան, Ա. Գնունի, Ա. Բորոխյան, Գ. Սարգսյան.- Եր.: ԵՊՀ հրատ., 2015.- 230 էջ:

Սրբավայրերն էական դեր են խաղացել մարդկային պատմության ընթացքում: Հաճախ դրանց շուրջ ձևավորվել և զարգացել է հասարակական կյանքը: Ներկայացվող աշխատանքը դիտարկում է պատմական Սյունիքի սրբավայրերը Հայկական լեռնաշխարհի սրբավայրերի համատեքստում, պարզում այն առանձնահատկությունները, որոնք պայմանավորել են այս տարածքի սակրալ պատմության առանձնահատկությունները: Ըստ այդմ, հեղինակները քննարկում են տեսական խնդիրներ, անդրադառնում բնապատմական միջավայրին և հետազոտության պատմությանը, փորձում դասակարգել սյունիքյան սրբավայրերը, անդրադառնում դրանց տեղագրության առանձնահատկություններին: Գիրքը նախատեսված է հնագետների, ազգագրագետների, մշակութաբանների, արվեստաբանների, ինչպես նաև ընթերցող լայն շրջանակների համար:

Կազմի վրա պատկերված են Ձանգեզուրի լեռները. ստորին գոգավորության վրա Ուլցյուրի հուշարձանախումբն է (նկարը՝ հեղինակներինը)

ՀՏԴ 94(479.25):902/904  
ԳՄԴ 63.3(5Հ)+63.4

ISBN 978-5-8084-1988-9

© ԵՊՀ հրատարակչություն, 2015

© Հ. Ավետիսյան, Ա. Գնունի, Ա. Բորոխյան, Գ. Սարգսյան, 2015

## Ներածություն

Պատմական Սյունիքը Հայկական լեռնաշխարհի առանցքային տարածքներից է և շատ հարուստ է հնագիտական հուշարձաններով: Այդ հուշարձանները հետազոտվում են սկսած XIX-XX դդ. սահմանից (Ե. Լալայան, Ս. Լիսիցյան, Ս. Եսայան, Լ. Բարսեղյան, Օ. Խնկիկյան, Ա. Այվազյան, Հ. Սիմոնյան, Պ. Ավետիսյան, Բ. Գասպարյան, Վ. Հովհաննիսյան, Մ. Չարդարյան, Ա. Փիլիպոսյան և ուրիշներ) ու բացահայտում են այն էական ներուժը, որ ունի խնդրո առարկա տարածաշրջանը Հայկական լեռնաշխարհի բրոնզ-երկաթեդարյան իրողությունների ուսումնասիրության տեսանկյունից:

Սկսած 2013 թ. ԵՊՀ հնագիտության և ազգագրության ամբիոնի իրականացրած գիտարշավների արդյունքում Սյունիքի հուշարձանների ուսումնասիրությանը նոր թափ է հաղորդվել: ՀՀ Գիտության պետական կոմիտեի «Պատմական Սյունիքը բրոնզի և երկաթի դարերում (ըստ նորագույն հնագիտական տվյալների)» գիտական թեմայի սահմաններում իրականացվող ծրագրի նպատակն է ներկայացնել պատմական Սյունիքի հնամշակութային զարգացումների գործընթացը բրոնզի և երկաթի դարերում (Ք.ա. մոտ 3500-500 թթ.), պարզել այդ տարածաշրջանի նշանակությունը տեղական (Արցախ, Ուտիք), տարածաշրջանային (Հայկական լեռնաշխարհ) և վերտարածաշրջանային (Կովկաս, Առաջավոր Ասիա) համատեքստում: Այդ հետազոտությունները հիմնվում են պեղումների, հետախուզական աշխատանքների և թանգարանային նյութի ուսումնասիրության վրա, որոնք իրականացվել են ՀՀ Սյունիքի, Վայոց Ձորի և Գեղարքունիքի մարզերում, ինչպես նաև ԼՂՀ Քաշաթաղի շրջանում ու Շահումյանի շրջանի Քարվաճառի ենթաշրջանում:

Ընթերցողի դատին ներկայացվող այս հատորն ընդգրկում է արված աշխատանքի մի հատվածը՝ նվիրված բրոնզ-երկաթեդարյան Սյունիքի սրբազան լանդշաֆտին: Աշխատանքը նպատակ ունի դիտարկել սյունիքյան սրբավայրերը Հայկական լեռնաշխարհի ընդհանուր սրբավայրերի համատեքստում, պարզել այն առանձնահատկությունները, որոնք պայմանավորել են այս գոտու սակրալ պատմության առանձնահատկությունները: Ըստ այդմ, տեսական հենք ստեղծելուց, բնապատմական միջավայրը և հետազոտության պատմությունը ներկայացնելուց հետո, հեղինակները փորձում են դասակարգել սյունիքյան սրբավայրերը, ապա անդրադառնալ դրանց տեղագրության առանձնահատկություններին: Աշխատանքին կցված են հետազոտություններ, որոնք լրացնում են քննարկվող խնդիրներն՝ առանձին հարցադրումների ձևով:

Սրբավայրերն էական դեր են խաղացել մարդկային պատմության ընթացքում: Հաճախ դրանց շուրջ է ձևավորվել և զարգացել հասարակական կյանքը: Մինչդեռ անհնար է ճիշտ հասկանալ սրբավայրի էությունը՝ առանց հաշվի առնելու այն լանդշաֆտի առանձնահատկությունները, որոնց միջավայրում զարգացել է տվյալ սրբավայրը: Չէ՞ որ շրջակա միջավայրին հարմարվելու ընթացքում են առաջանում մարդու արժեքային համակարգը, ինքնության գիտակցումը, վարքագծային առանձնահատկությունները: Ներկայացվող աշխատանքում փորձ է արվում պարզել սյունիքյան սրբազան լանդշաֆտի դերը՝ հաշվի առնելով վերոհիշյալ առանձնահատկությունները:

Հուսով ենք, որ այս աշխատանքը գոնե մասամբ կպատասխանի սրբազան լանդշաֆտի ընկալման բարդ հարցերին և հիմք կնախապատրաստի հետագայի ավելի հիմնարար հետազոտությունների համար:

Օգտվելով առիթից կցանկանայինք մեր խորին շնորհակալությունը հայտնել մի շարք կազմակերպություններին և անհատներին՝ այս աշխատանքը գրելու ընթացքում ցուցաբերած աջակցության համար, այդ թվում՝ ՀՀ Գիտության պետական կոմիտեին (նախագահ՝ Սամվել Հարությունյան), ԵՊՀ Հայագիտական հետազոտությունների ինստիտուտին (տնօրեն՝ Արամ Սիմոնյան), ՀՀ ԳԱԱ Հնագիտության և ազգագրության ինստիտուտին (տնօրեն՝ Պավել Ավետիսյան), ՀՀ Մշակույթի նախարարության Պատմամշակութային ժառանգության գիտահետազոտական կենտրոնին (տնօրեն՝ Հակոբ Սիմոնյան), Եղեգնաձորի երկրագիտական թանգարանին (տնօրեն՝ Կամո Սահակյան), Էջմիածնի Պատմաազգագրական թանգարանին (տնօրեն՝ Հասմիկ Հակոբյան), Կապանի երկրագիտական թանգարանին (տնօրեն՝ Գրիգոր Սմբատյան), Քաջաթաղի Երկրագիտական թանգարանին (տնօրեն՝ Լիվերա Հովհաննիսյան): Շնորհակալություն ենք հայտնում նաև Հուսիկ Մելքոնյանին՝ Եղեգնաձորի շրջանի հուշարձանների, Բորիս Գասպարյանին՝ Աղավնաձորի ժայռափոր կառույցի և Գազիկ Խաչատրյանին՝ Հարժիսի դամբարանադաշտի մասին տեղեկություններ հայտնելու համար: Գծանկարներն իրականացնելու համար երախտապարտ ենք ԵՊՀ Հայագիտական հետազոտությունների ինստիտուտի հնագիտական հետազոտությունների լաբորատորիայի կրտսեր գիտաշխատող Անժելա Դավթյանին, իսկ մի շարք լուսանկարների՝ նույն հաստատության կրտսեր գիտաշխատող Նատալյա Ավետիսյանին: ԼՂՀ Քաջաթաղի շրջանին վերաբերող որոշ լուսանկարների համար պարտական ենք տեղական «Մերան» թերթի խմբագիր Զորայր Ըոբեյանին:

## ԳԼՈՒԽ I.

### ՀԵՏԱԶՈՏՈՒԹՅԱՆ ՀԻՄՆԱԽՆԴԻՐՆԵՐԸ

#### 1. Բնապատմական միջավայրը և հետազոտության պատմությունը

**Բնապատմական միջավայրը.** Սյունիքը պատմական Հայաստանի նահանգներից մեկն էր, որ տարածվում էր Հայկական լեռնաշխարհի հյուսիսարևելյան հատվածում և սահմանագծվում Այրարատ, Վասպուրական, Արցախ, Ուտիք և Գուգարք աշխարհներով<sup>1</sup>: Ըստ միջնադարյան աղբյուրների՝ Սյունիքը բաղկացած էր տասներկու գավառներից (Արևիք, Կովսական, Ձորք, Բաղք, Ծղուկք, Հաբանդ, Երնջակ, Ճահուկ, Աղահեջք, Վայոց Ձոր, Գեղարքունիք, Սորք. Սյունիքին է առնչվել երբեմն նաև Նախիջևան գավառը):

Քննվող աշխարհը հայտնի էր երկու անուններով՝ Սյունիք և Սիսական: Թեև այս անվանումների առնչությունն այդքան էլ պարզ չէ, սակայն ընդունված է կարծել, որ Սիսական տեղանունն ավելի ուշ է առաջացել (այն առկա է նաև պարսկա-արաբական աղբյուրներում, վերջինում՝ Սիսաջան ձևով), իսկ Սյունիքն ունի էթնիկական ծագում<sup>2</sup>:

Եթե փորձենք վերականգնել պատմական Սյունիքի փոփոխվող սահմանները միջնադարյան աղբյուրների հիման վրա, ապա կստացվի, որ հյուսիսարևմտյան մասում այն Այրարատյան աշխարհից բաժանված էր Գեղամա լեռներով: Հարավարևմտյան սահմանն անցնում էր Վայոց Ձորի լեռնաշղթայից հարավ ընկած լեռնաճյուղերի ծայրերով՝ հյուսիս-արևմուտքից հարավ-արևելք ուղղությամբ, գրեթե ուղիղ գծով, մինչև Երնջակ գետի միջին հոսանքը, ապա այնտեղից թեքվում էր դեպի հյուսիս-արևելք՝ անցնելով Երնջակ և Գիլան գետերի ջրբաժանով, մինչև Սյունյաց և Բարկուշատ լեռների հատման կետը, որտեղից նրա սահմանն ուղղվում էր դեպի հարավ ու, անցնելով Սյունյաց լեռնաշղթայի ջրբաժան բարձրություններով, Գողթն ավանի մոտ հասնում էր Երասխ: Գողթնից սկսած դեպի արևելք՝ մինչև Երասխ ու Հագարի գետերի խառնուրդը Սյունիքն Ատրպատականից բաժանված էր Երասխ գետով: Արևելյան կողմում Սյունիքի սահմանն անցնում էր Հագարի գետով, որի ակունքների մոտ թեքվում էր դեպի արևմուտք և հասնում Սյունյաց լեռների հյուսիսային հատվածը<sup>3</sup>: Ապա այդ նույն լեռնաշղթայի ջրբաժան բարձրություններով ուղղվում էր դեպի հյուսիս և հասնում արևելյան Գեղամա լեռնաշղթային, իսկ այստեղից էլ վերջինիս կատարներով գնում էր դեպի

<sup>1</sup> Սյունիքի պատմական աշխարհագրության մասին հմմտ. **Ղ. Ալիջան**, Սիսական, Վենետիկ, 1893; **Թ. Խ. Հակոբյան**, Ուրվագծեր Հայաստանի պատմական աշխարհագրության, Երևան, 1960; **Մ. Տ. Երեմյան**, Հայաստանը ըստ «Աշխարհացոյց»-ի, Երևան, 1963; **Թ. Խ. Հակոբյան**, Սյունիքի թագավորությունը, Երևան, 1966; **Բ. Հարությունյան**, Մեծ Հայքի վարչա-քաղաքական բաժանման համակարգն ըստ «Աշխարհացոյց»-ի, Երևան, 2001; **А. Карагезян**, К локализации гавара Кашатаг, ВОН 1, 1987, с. 41-44:

<sup>2</sup> Սյունիք տեղանվան մեկնաբանման փորձերի համար հմմտ. օր.՝ **A. Petrosyan**, “Eastern Hittites” in the South and East of the Armenian Highland? Aramazd IV/1, p. 63-72.

<sup>3</sup> Ա. Հակոբյանը նշված հատվածում Սյունիք Արցախ սահմանը անց է կացնում Հոչանց գետի ձախ ափով (**Ա. Յակոբեան**, Պատմա-աշխարհագրական եւ վիճագրագիտական հետազոտություններ, Վիեննա-Երևան, 2009, էջ 144; նույնի՝ Հակարիի վերնահովտի նորայայտ վիճագրերը, ՀԱ I-XII, 1998, էջ 269-279):

հյուսիս-արևմուտք, փակելով Գեղամա (Սևանա) լճի ավազանը հյուսիսարևելյան կողմից<sup>4</sup>: Ծայր հյուսիսարևմտյան մասում Սյունիքը շփվում էր Այրարատի Վարաժնունիք գավառին<sup>5</sup>:

Սյունիքը լեռնային երկիր է և տարածվում է Փոքր Կովկասի լեռնահամակարգի հարավ-արևելյան կողմում: Փոքր Կովկասն այս հատվածում արձակում էր բազմաթիվ լեռնաձյուղեր, որոնք հատվելով՝ տարածքը վեր էին ածել բազմաթիվ փակ շրջանների: Չնայած լեռնային լինելու, Սյունիքում կան այնպիսի շրջաններ, որոնք հողակլիմայական տեսակետից նպաստավոր են երկրագործության զարգացման համար (Ռրոտանի միջին և ստորին հոսանքի ավազանը, Ողջի և Արփա գետերի հովիտները): Սյունիքի բնական պայմանները հատկապես նպաստավոր են անասնապահության համար: Այստեղ լայնատարած են խոտհարքները և ալպյան մարգագետինները (հատկապես Գեղամա, Վարդենիսի և Սյունյաց լեռների բարձրադիր շրջաններում):

Սյունիքում կան բավականին անտառապատ տարածություններ, որոնցում աճում են ընկուզենի, տանձենի, խնձորենի, սալորենի և այլն: Այն հարուստ է նաև կենդանական աշխարհով (տարբեր տիպի հավքեր, ձկներ, գազաններ):

Տարածքն առատ է ջրերով. այստեղով անցնում են բազմաթիվ գետեր (Արաքս, Աղավնո, Տրտու, Հագարի, Հոչանց, Ռրոտան, Ողջի, Գավառագետ, Արգիճի), կան լճեր, որոնցից կարևորը Սևանն է:

Սյունիքը հատկապես հարուստ է բնական հարստություններով՝ շինաքարով, հանքային բազմաթիվ աղբյուրներով և պղնձի ու այլ գունավոր մետաղների ելքերով, որոնք արդեն վաղագույն ժամանակներում ենթարկվել են շահագործման:

Բազմազան են նաև Սյունիքի կլիմայական պայմանները, ուր մենք հանդիպում ենք մերձարևադարձային (Մեղրի գետի հովիտ, Կապան գետի միջին և ստորին հոսանք, Հագարիի ստորին հոսանք և Արաքսի հովիտ) և բարձր լեռնային ցուրտ (Ռրոտանի վերին հոսանք, Գեղամա լճի ավազանի մեծ մասը, Սյունյաց լեռների բարձրադիր շրջանները) կլիմայական գոտիներ: Սյունիքում լինում են խիստ ցրտեր, տեղում է առատ ձյուն, որի արդյունքում հնում ճանապարհների մեծ մասը ձմռանը դառնում էր անանցանելի: Սյունիքը ստանում է բավական քանակությամբ մթնոլորտային տեղումներ (միջին տարեկան տեղումների քանակը 300-700 մմ է):

Աշխարհագրական դիրքը նպաստում էր, որ տարածքով անցնեին կարևոր տարանցիկ ճանապարհներ: Միջնադարյան աղբյուրներից հայտնի են Սյունիքին առնչվող երկու կարևոր ուղիներ, որոնք պիտի գոյություն ունենային հնագույն ժամանակներից սկսած: Դրանցից մեկը Դվին-Նախիջևան-Վարդանակերտ-Փայտակարան-Կասպից Ծով ճանապարհն էր: Սյունյաց իշխանանիստ Շաղատ գյուղաքաղաքը միացած էր այդ ճանապարհին Նախիջևանի միջոցով: Շաղատ-Նախիջևան ճանապարհը Սյունիքի համար ուներ կարևոր տնտեսական նշանակություն, որի միջոցով այն կապվում էր Դվին-Փայտակարան և Դվին-Նախիջևան-Թավրիզ ճանապարհներին:

Հաջորդ ճանապարհը Դվին-Պարտավ տարանցիկ ճանապարհն էր, որն անցնում էր բուն Սյունիքով: Այս ճանապարհը Դվինից դուրս էր գալիս երկու ճյուղով: Մեկը գնում էր Հրազդա-

---

<sup>4</sup> Ա. Հակոբյանը Սյունիքի տարածքում է ընդգրկում Տրտուի և Լեռնագետի ավազանները մինչև վերջինիս խառնվելը Տրտուին (Ա. **Ցակոբեան**, Պատմա-աշխարհագրական եւ վիճակագրական հետազոտություններ, էջ 236-238, 411):

<sup>5</sup> Միննույն ժամանակ պետք է նշել, որ միջնադարյան սահմանների մեխանիկական նույնացումը հնագույն սահմանների հետ այդքան էլ ճիշտ չէ: Եթե Ք.ա. IV հազ. կես-III հազ. ողջ տարածաշրջանն ընդգրկված էր կուրաքայան, իսկ ուշ բրոնզ-վաղ երկաթի դարաշրջաններում՝ լճաշեն-մեծամորյան մշակույթի տիրույթում, ապա Վանի թագավորության ներթափանցումը, իսկ հետագայում վերջինիս կործանումը, Իրանի քաղաքական և մշակութային ազդեցության ուժեղացումը, սկյութների ներթափանցումը տարածաշրջան, ստեղծում է միանգամայն նոր իրողություններ:

նի ավոյ, ապա թեքվում դեպի արևելք՝ մինչև Բերդկունք (Սևանի ավին), որտեղից Սևանա լճի ավոյ շարունակվում էր դեպի արևելք և հասնում Կոթ ավանը: Երկրորդ ճյուղը Դվինից դուրս գալով՝ հասնում էր Միսաջան կայանը (թերևս այժմյան Նորաշենի մոտ), ապա այստեղից ուղղվում էր դեպի հյուսիս՝ Արփա գետի հոսանքով և Սելիմի լեռնանցքով հասնում Կոթ, Սոթք ու այստեղից էլ՝ Հաթերքի և Կաղանկատուի վրայով՝ Պարտավ<sup>6</sup>: Ամենայն հավանականությամբ Սևանա լճի հարավարևելյան ավերի մոտ էր անցնում նաև Artaxata-Sanora շրջանցիկ ճանապարհը<sup>7</sup>: Մյունիքի տարածաշրջանը ընկած էր Հյուսիս-Հարավ հիմնական ճանապարհի վրա: Ճանապարհն անցնում էր Անգեղակոթի հովտով, Միսիանի լեռնանցքով, այնուհետև մտնելով Նախիջևան, հատելով Արաքսը մտնում էր Իրան<sup>8</sup>: Ներկայումս շահագործվող բազմաթիվ միջհամայնքային ճանապարհներ հայտնի էին դեռևս հնում: Այս փաստի մասին է վկայում դրանց երկայնքով ամրոցների և դիտակետերի կենտրոնացումը<sup>9</sup>:

Մյունիքի բնական պայմանները թելադրել են մշակութային զարգացումների բնույթը և ուղղությունները: Ըստ այդմ, Մյունիքը, ինչպես բրոնզի և երկաթի դարում (տեքստ. աղ. 1), այնպես էլ հետագայում, դրսևորում է պատմամշակութային զարգացումների նույն օրինաչափությունները, ինչ Հայկական լեռնաշխարհի կենտրոնական շրջանները, սակայն, լինելով արևելյան Կովկասին միացնող լեռնաշխարհի հիմնական «դուռը», կրել է նախ կովկասյան, ապա և իրանական որոշակի ազդեցություններ:

**Հետազոտության պատմությունը.** Պատմական Մյունիքի տարածաշրջանի հնագույն հուշարձանները բազմիցս հիշատակվում են հայ պատմիչների մոտ<sup>10</sup> և ժողովրդական ավանդություններում<sup>11</sup>: Սակայն դրանց գիտական ուսումնասիրությունը սկիզբ է առել XIX դ. երկրորդ կեսից: Այդ հուշարձանների (քարտեզ 1) հետազոտության պատմությունը պայմանականորեն կարելի է բաժանել երեք հիմնական փուլերի, որոնք ընդգրկում են համապատասխանաբար նախախորհրդային, խորհրդային և հայկական նոր պետականության շրջանները:

Փուլ I. 1870-1920 թթ. դեռևս 1870 թ. Նախիջևանի աղի հանքերի տեսուչ Ֆ. Բայերնը նույն հանքերում հայտնաբերեց քարե գործիքներ, որոնց մասին առաջին տեղեկությունները հրատարակեց Նախիջևանի քաղաքային դպրոցների տեսուչ Կ. Նիկիտինը: Հետագա տարիներին այս տարածքից ի հայտ են եկել բազմաթիվ գտածոներ, որոնք լայնորեն քննարկվել են ժամանակի գիտական պարբերականներում<sup>12</sup>: 1896 թ. Լաչին լեռան մոտակայքում պատահականորեն հայտնաբերվել է և Ս. Պետերբուրգի հնագիտական հանձնաժողովին է հանձնվել «հունական տիպի բրոնզե լամպ, որի վերին հատվածն իրենից ներկայացնում է հունական թատերական դիմակ»<sup>13</sup>:

<sup>6</sup> **Հ. Մանանդյան**, Հայաստանի գլխավոր ճանապարհները ըստ Պևտինգերյան քարտեզի, Երևան, 1938, էջ 194-204:

<sup>7</sup> **А. Я. Манандян**, О торговле и городах Армении в связи с мировой торговлей древних времен, Ереван, 1954, с. 156-159.

<sup>8</sup> **Մ. Զարդարյան**, Արդի հնագիտական հետազոտությունները ՀՀ Մյունիքի մարզում և պատմա-մշակութային ժառանգության պահպանության խնդիրները, Heritage Conservation Regional Network E-Journal 1, 2012 ([cccd.icomos.org/ge](http://cccd.icomos.org/ge)); **М. Зардарян**, Коммуникационная ось «Юг-Север» в системе внешних связей Армянского нагорья, Армянский Гуманитарный Вестник 2/3-1, 2009, с. 53-54.

<sup>9</sup> **Գ. Սարգսյան, Ա. Գնունի, Ա. Հակոբյան**, Մյունիքի արևելյան սահմանների պաշտպանական համակարգի ձևավորումը մ.թ.ա. II-I հազ., Վեմ 1, 2014, էջ 169-170:

<sup>10</sup> **Մովսես Խորենացի**, Հայոց պատմություն, Երևան, 1968, էջ 92; **Ստեփանոս Օրբելյան**, Մյունիքի պատմություն, Երևան, 1986, էջ 69-73; **Հովհաննես Դրասխանակերտցի**, Պատմություն Հայոց, Երևան, 1996, էջ 25-27:

<sup>11</sup> **Жизнь Артемия Арагатского**, Москва, 1981, с. 19.

<sup>12</sup> **О. А. Абибулаев**, Энеолит и бронза на территории Нахичеванской АССР, Баку, 1982, с. 9.

<sup>13</sup> **В. М. Сысоев**, Краткий очерк истории Азербайджана (северного), Баку, 1925, с. 22.

**Աղյուսակ 1.** Բրոնզ-երկաթեդարյան Սյունիքի հնագիտության պարբերացումը և ժամանակագրությունը՝ համընդհանուր հայաստանյան համատեքստում

Դարա- շրջան	Բաժա- նումներ	Ժամանակա- գրություն, Ք.ա.	Մշակութային խմբեր	Հիմնական հուշարձաններ		Հիմնական իրադարձություններ
				Հայաստանի այլ շրջաններ	Պատմական Սյունիք	
Բրոնզի	վաղ	3500-2900	կուր-արաքսյան I	Էլառ, Արագած, Գեղարոտ	Սոթք 2 (Գեղարքունիք), Օղլան կալա, Օվ- չուլար թեփե , Մախտա (Նախիջևան)	սև փայլեցված խեցեղենի մշակութային գոտու ձևավորում Բարեբեր Մահիկի շրջանում, վաղ բարդվածությամբ բնորոշ- վող հասարակությունների հաստատում, մկնդեղային բրոնզի կիրառում
		2900-2500	կուր-արաքսյան II	Շենգավիթ, Մոխրաբլուր, Կառնուտ	Տանձավեր (Զանգեզուր), Ելփին, Արենի (Վայոց Ձոր), Լճաշեն, Սոթք 2 (Գեղարքու- նիք), Դուզդաղ*, Որոտան* Եզնագումեր*, Սոնասար*, Միրիկ 2* (Քաշաթաղ), Ալի Բայրամլի (Քարվաճառ), Քյուլ-թեփե 1, Քյուլ-թեփե 2 (Նախիջևան)	
	միջին	2400-2100	կուրգանային	Մայիսյան, Ստեփանա- կերտ, Խաչենագետ	Լճաշեն (դ. 55) (Գեղարքունիք), Քյուլ-թեփե 2 (Նախիջևան)	մշակութային բազմազանություն, սև (վաղ փուլեր) և գունազարդ (զարգացած և ուշ փուլեր) խեցեղենի տարբեր խմբերի տա- րածում, կիսաքոչվորական կենսակերպի աշխուժացում, առնչություններ Փոքր Ասիայի և Էգեյան աշխարհի ուղղությամբ, անագային բրոնզի կիրառում
			թռեղք- վանաձորյան 1	Քարաշամբ, Օշական, Ուզերլիկթեփե I	Միսիանի I դ-դաշտ (դ. 10, 13), Միսիանի II դ-դաշտ, (դ. 1-3, 1ա, 2ա), Աղիտու, Ջորաց քարեր (Զանգեզուր), Շատին, Մոզ (դ. 1, 2) (Վայոց Ձոր), Լճաշեն (դ. 120, 123), Սոթք 10 (դ. 1) (Գեղարքունիք)	
		1850-1700	թռեղք- վանաձորյան 2, սևան-արցախյան 1	Վանաձոր, Այգեշատ, Լոռի Բերդ	Միսիանի I դ-դաշտ (դ. 1-3, 5-7, 9) (Զան- գեզուր), Նորատուս (դ. 1) (Գեղարքունիք), Միրիկ*, Աղվեսահաքի*, Եզնագումեր* (Քաշաթաղ)	
		1700-1500	թռեղք- վանաձորյան 3, սևան-արցախյան 2, կարմիր-բերդյան, կարմիր-վանքյան	Կարմիր Բերդ, Կարմիր Վանք, Ուզերլիկթեփե II-III	Ախլաթյան (Զանգեզուր), Ելփին (Վայոց Ձոր), Լճաշեն (դ. 6), Գավառ (դ. 1-3), Սևան ՀԷԿ, Ներքին Գետաշեն (դ. 21) (Գեղարքու- նիք), Քյուլ-թեփե, Կարմիր Վանք (Նախի- ջևան)	
		1500-1400	լճաշեն- մեծամորյան 1	Ապարան II, Հառիճ, Շիրակավան	Որոտան (Զանգեզուր), Լճաշեն դ. 1955/1, 1956/2, 5, 191-193, 196, 197, 200-203, 207, 209, 211-213, 215, 228), Սոթք 2 (Գեղար- քունիք)	
ուշ	1400-1200	լճաշեն- մեծամորյան 2-3	Արթիկ, Գեղարոտ, Շամիրամ	Անգեղակոթ, Խնձորեսկ* (Զանգեզուր), Ներքին Գետաշեն Լճաշեն (Գեղարքունիք), Ղալաջիկ 2*, Եզնագումեր* (Քաշաթաղ)	միջագային «սերտաճման» շրջան, տեղա- կան թագավորությունների առաջացում (Հայասա), ակտիվ առևտրամշակութային և քաղաքական կապեր խեթա-խուտիա-	



						կան և միջագետքյան կենտրոնների հետ, անագային բրոնզի, կապարի և ծարիրի կիրառում
Երկաթի	վաղ	1200-900	լճաշեն-մեծամորյան 4	Մեծամոր, Դվին, Հոռոմ	Տանձավեր (դ. 2-5), Մաճ, Աղվանի, Նորաշենիկ, Լեռնաձոր, Խնածախ, Կապան-Շահումյան (Զանգեզուր), Ջոջ դար (Վայոց Ձոր), Նորաբակ դ. 1 (Գեղարքունիք), Արվական, Կերեն*, Կերեն (դ. 3, 54 A, 93), Դուզդաղ*, Գյաուր Դամեր* (Քաշաթաղ)	հասարակության ռազմականացում, «կիկլոպյան ամրոցներ»՝ արտաքին քաղաքով, Հայկական լեռնաշխարհի ցեղերի մշակութային և թերևս քաղաքական (Նաիրի, Էթիունի) միավորում, երկաթի կիրառում
	միջին	900-700	լճաշեն-մեծամորյան 5 և բիայնական	Մեծամոր, Էրեբունի, Արգիշտիխիինի	Շիկահող (դ. I-III), Կապան-Շահումյան (բնակատեղի), Աղիտու, Խնձորեսկ*, Խնածախ, Հարժիս (Զանգեզուր), Մոզ (Վայոց Ձոր), Հերիկ*, Կերեն (դ. 62) (Քաշաթաղ)	հինարևելյան տիպի վարչակարգի ծնունդը՝ Վանա լճի շրջակայքում (= Բիայնիլի-Ուրարտու) և նրա տարածումը ներկայիս Հայաստանի տարածքում (= Էթիունի), սեպագրի և հիերոգլիֆ գրի օգտագործում, երկաթի լայն կիրառում
	ուշ	700-600	լճաշեն-մեծամորյան 6 և ուրարտական	Կարմիր Բլուր, Օշական, Արամուս	Սըզնակ* (Զանգեզուր), Գետափ, Մալիշկա, Աղավնաձոր (Վայոց Ձոր), Սպիտակաջուր (ավերված դամբարան), Գեղիովիտ (Գեղարքունիք), Հերիկ*, Կերեն (դ. 1, 46, 106) (Քաշաթաղ)	տեղական (լճաշեն-մեծամորյան/Էթիունյան) և բիայնական մշակույթների սերտաճման (կոյնեի) շրջան, երկաթի լայն կիրառում
		600-400	«վաղ հայկական»/երվանդյան	Աստղիբլուր, Բերդ, Էրեբունի	Կապան-Շահումյան (բնակատեղի), Շիկահող (Զանգեզուր), Ուլցյուր (Վայոց Ձոր)*, Եզնագուներ, Հերիկ*, Կերեն (դամբ. հիմնական խումբ) (Քաշաթաղ)	ուրարտական ազդեցության նվազում, իրանական ավանդույթների լայն ներթափանցում, քաղաքային կյանքի նվազում

Փուլաբաժանումն ու ժամանակագրությունն ըստ՝ Պ. Ավետիսյան, Ռ. Բաղայան, Ս. Հմայակյան, Ա. Փիլիպոսյան, Հայաստանի բրոնզ երկաթեդարյան պարբերացման և ժամանակագրման հարցերի շուրջ, ԴՀԱՆ 1993-1995, 1996, էջ 8-12; Պ. Ավետիսյան, Հայաստանի միջին բրոնզի ժամանակագրությունը և փուլաբաժանումը, թեկն. ատեն. սեղմագիր, Երևան, 2003; հմտ. նաև A. T. Smith, R. S. Badalyan, P. Avetisyan, The Archaeology and Geography of Ancient Transcaucasian Societies, 1: The Foundations of Research and Regional Survey in the Tsaghkahovit Plain, Armenia, OIP 134, 2009, p. 33-36; P. Avetisyan, A. Bobokhyan, Archaeology of Armenia in Regional Context: Achievements and Perspectives, Archaeology of Armenia in Regional Context, Yerevan, 2012, p. 18, fig. 2:

\* - ով նշված են այն հուշարձանները, որոնք հայտնի են միայն վերգետնյա նյութով:

Առավել կանոնակարգված հետազոտությունները կրում էին փաստահավաք բնույթ: Այսպես, Հովհաննես Եպիսկոպոս Շահխաթունյանը և Մեսրոպ Եպիսկոպոս Սմբատյանը նկարագրում են Գավառի Բերդի գլուխ ամրոցը: Վերջինս նշում է այլ կիկլոպյան ամրոցների մասին<sup>14</sup>: Ղ. Ալիշանը հիշատակում է Սուլթան քեղեսի ընդարձակ բնակատեղին, որը նա շփոթում է պատմական Մոզի հետ<sup>15</sup>:

Հետագա տարիներին տարածաշրջանում ուսումնասիրություններ է կատարում Ե. Լալայանը<sup>16</sup>: Ե. Լալայանը իրավացիորեն նշում է հնագույն ամրոցի առկայությունը Սուլթան քեղեսիում<sup>17</sup>: Բացի այդ նա հիշատակում է Հերհերի, Շաղատի, Շաքիի դամբարանները, այդ թվում նաև՝ կարասային թաղումները, Հարժիսի ամրոցը և Ջորաց քարերի հուշարձանը<sup>18</sup>: Գեղարքունիքի տարածաշրջանի հնագիտական հուշարձանների առավել ամբողջական անդրադարձները պատկանում են Ա. Իվանովսկուն, ով տալիս է նաև տարածաշրջանի ընդարձակ երկրաբանական նկարագիրը<sup>19</sup>:

Տարածքի հուշարձանների պեղումները սկսվել են արդեն XIX դ. վերջերին: 1896 թ. Կարմիր վանքի վանականները վանքի տարածքում հայտնաբերում են անոթներ: 1896 թ. դամբանադաշտը հետազոտում է Ն. Ֆյոդորովը, որի պեղումների նյութերը հրապարակվեցին Ա. Սպիցինի կողմից<sup>20</sup>: 1898 թ. Գորիսի տարածաշրջանի Տեղ գյուղից ոչ հեռու դամբարանաբլուրների պեղումներ է իրականացրել Ա. Ռոսելը<sup>21</sup>: 1904 թ. Ե. Լալայանը նախաձեռնում է Նախիջևանի հանգուցային հուշարձաններից մեկի՝ Քյուլ-թեփեի պեղումները<sup>22</sup>: 1906-1908 թթ. Սևանի ավազանում Լալայանի կողմից ուսումնասիրվում են ավելի քան 500 դամբարաններ<sup>23</sup>: Դիպվածային պեղումներ Սյունիքի արևելյան սահմաններում՝ Վանք-Չորման ճանապարհին (ներկայիս ԼՂՀ Մարտակերտի շրջանի Վանք գյուղը և ԼՂՀ Քաշաթաղի շրջանի Չորման գ.) իրականացնում է Ա. Իվանովսկին՝ պեղելով մեկ դամբարան<sup>24</sup>:

Փուլ II. 1920-1990 թթ. 1920-1930 թթ. մի շարք հրատարակություններում փորձ արվեց կարգավորել սյունիքյան՝ հայաստանյան և անդրկովկասյան ընդհանուր տվյալները համատեքստում<sup>25</sup>: Այս առնչությամբ հարկ է հիշատակել Ս. Տեր-Ավետիսյանի աշխատությունները, որոնցում հեղինակը փորձում է դիտարկել սյունիք-արցախյան տարածաշրջանի դամբարանաբլուրները (Տրտուի ավազան, Սևան և Խաչենի դաշտ, Աղավնոյի ավազան) մեկ մշակութային գոտու սահմաններում<sup>26</sup>: 1926 թ. Ի. Մեշչանինովը նախաձեռնում է հնագիտական այցելություն Նախիջևան և Լեռնային Ղարաբաղ: Նույն տարում վերսկսվեցին

<sup>14</sup> Յ. Շահխաթունեանց, Ստորագրութիւն կաթողիկէ Էջմիածնի և հինգ գաւառացն Արարատայ, Սբ. Էջմիածին, 2014, էջ 364-368; Մ. Սմբատեանց, Տեղեկագիր Գեղարքունի ծովագարդ գաւառի, Էջմիածին, 1895:

<sup>15</sup> Ղ. Ալիշան, Միսական, Տեղագրութիւն Միւնեաց աշխարհի, Վենետիկ, 1893, էջ 127: Մոզը Դվինի հետ է շփոթում Կովկասյան փոխարքայի դիվանատան աստիճանավոր Տոկարևը, ով 1850 թ. այցելում է այդ հուշարձանը (Ղ. Մ. Меликсет-Бек, Из истории археологических изысканий в Армении, Изв. АН Арм. ССР 6, 1947, с. 48-49):

Ուշագրավ է, որ դեռևս 1882 թ. Թիֆլիսի հնագիտական ընկերությունը հայր Ղևոնդ Ալիշանին հետակա կարգով ընտրել է Սյունիքի հնություններն ուսումնասիրող հանձնաժողովի անդամ (Ս. Մարգարյան, Ալիշան, Երևան, 1978, էջ 163):

<sup>16</sup> Ե. Լալայեան, Միսիան, նիւթեր ապագայ ուսումնասիրութեան համար, ԱՀ Գ, 1898, էջ 105-293; նույնի՝ Չանգեզուր, ԱՀ Դ, 1899, էջ 7-116, նույնի՝ Շարուր Դարալագեազի գաւառ, ԱՀ XII, 1904, էջ 235-293:

<sup>17</sup> Ե. Լալայեան, Շարուր Դարալագեազի գաւառ, էջ 268:

<sup>18</sup> Ե. Լալայեան, Միսիան, էջ 168- 182, նույնի՝ Շարուր Դարալագեազի գաւառ, էջ 264:

<sup>19</sup> А. А. Ивановский, По Закавказью, МАК VIII, 1911, с. 1-32.

<sup>20</sup> О. А. Абибулаев, նշվ. աշխ., էջ 11:

<sup>21</sup> Ե. Լալայեան, Չանգեզուր, ԱՀ Դ, 1899, էջ 40:

<sup>22</sup> Ե. Լալայեան, Նախիջևանի ոստիկանական շրջան, ԱՀ XIII/I, 1908, էջ 205-210:

<sup>23</sup> Ե. Լալայան, Դամբանների պեղումներ Խորհրդային Հայաստանում, Երևան, 1931, էջ 67-117:

<sup>24</sup> А. А. Ивановский, նշվ. աշխ., էջ 147:

<sup>25</sup> Ե. Լալայեան, Դամբանների պեղումներ; Ս. Բարխուդարյան, Խորհրդային Հայաստանի նյութական կուլտուրայի հուշարձանները, Երևան, 1935; Խ. Սամվելյան, Հին Հայաստանի կուլտուրան, հ. I, Երևան, 1931:

<sup>26</sup> Ս. Տեր-Ավետիսյան, Հայագիտական հետազոտություններ, Երևան, 2010, էջ 183-184, 189:

Կարմիր Վանքի պեղումները<sup>27</sup>: Կարևոր նշանակություն ունեցան Ա. Ալեքսերովի աշխատանքները Նորաշենում (Օղլան կալա ամրոց), Շոռ-թեփեում<sup>28</sup>: Ի. Ջաֆարզադեն քարանձավագիտական հետազոտություններ կատարեց պատմական Սյունիքի հարավ-արևելքում, ուսումնասիրվեցին ինչպես բնական, այնպես էլ արհեստական քարանձավները<sup>29</sup>: Գորիսի տարածաշրջանի Տեղ գյուղի բնակելի քարայրներին ուշադրություն էր դարձրել դեռ Ս. Տեր-Ավետիսյանը, ով իրեն ժամանակակից բնակելի քարայրների հետ մեկտեղ հիշատակում է նաև «նախապատմական շրջանի բնակավայր ծառայող այրերը»<sup>30</sup>: 1920-1950-ական թթ. Սիսիանի տարածաշրջանում կանոնավոր պեղումներ է իրականացնում Ս. Հասարթյանը՝ ուսումնասիրելով մի շարք հուշարձաններ (Ձորաց քարերը, Լորի և Ախլաթյանի դամբարանադաշտերը)<sup>31</sup>: Կարևորագույն նշանակություն ունեցան Թուրքս գյուղի դամբարանի պեղումները<sup>32</sup>:

Սյունիքի հնագիտական ուսումնասիրության գործում մեծ նշանակություն ունեցան 1950-ական թթ. Օ. Աբիբուլանի կողմից վերսկսված Քյուլ-թեփեի պեղումները<sup>33</sup>: 1950-1960-ական թթ. ակտիվացան հնագիտական աշխատանքները կապված Սևանա լճի մակարդակի իջեցման հետ: Նախ, պետք է հիշատակել այն աշխատանքները, որոնցում փորձ էր կատարվում դիտարկել տարածաշրջանի հնագիտական հուշարձանները Սևանա լճի մակարդակի տատանումների համատեքստում, այդ թվում հնագիտա-երկրաբանական հետազոտությունները Նորաշեն բնակատեղիում<sup>34</sup>: Նույն շրջանում կարևոր նշանակություն ունեցավ Սևանա լճի ավազանի ամրոցների ուսումնասիրությունը<sup>35</sup>: Սևանա լճի մակարդակի իջեցման ժամանակ բացահայտված թաղումային հուշարձանների պեղումները կարևորագույն դեր խաղացին Հայաստանի բրոնզ-երկաթեդարյան մշակույթների պարբերացման ու թվագրման գործում<sup>36</sup>:

Սյունիքի երկաթեդարյան հուշարձանների ուսումնասիրության, տարածաշրջանային կապերի բացահայտման համար մեծ նշանակություն ունեցան Դավիթ Բեկի, Քաջարանի, Շինուհայրի, Հարժիսի հուշարձանների ուսումնասիրությունը<sup>37</sup>: Նույն տարիներին պատմական Մոզի տարածքում երկու դամբարան ուսումնասիրեց Հ. Իսրայելյանը<sup>38</sup>: Ուշագրավ են Կապան քաղաքի Թեղուտ թաղամասում հայտնաբերված և Կապանի երկրագիտական թանգարանում պահպանվող Ք.ա. VII-V դդ. բնորոշ նյութերը, որոնց մի մասը տեղում ուսումնասիրել է Ռ. Թո-

<sup>27</sup> **И. И. Мещанинов**, Краткие сведения о работе археологических экспедиций в Нагорный Карабах и Нахичеванский край, СГАИМК 1, Ленинград, 1926, с. 217-240; **А. Миллер**, Археологическое исследование в Нахичеванской республике летом 1926 г., СГАИМК 1, с. 326.

<sup>28</sup> **А. Алекперов**, Поездка в Зангезур и в Нахичеванский край, Исследования по археологии и этнографии Азербайджана, Баку, 1960, с. 248, *նույնի*՝ Крашенная керамика Нахичеванского края и Ванское царство, СА IV, 1937, с. 249-262; **И. М. Джафарзаде**, Древнейший период истории Азербайджана, в кн.: Очерки по древней истории Азербайджана Баку, 1956, с. 39.

<sup>29</sup> **И. М. Джафарзаде**, Следы древнейшей культуры на территории Азербайджана, Изв. Аз ФАН СССР, 1944, н. 4, с. 68-69.

<sup>30</sup> **Ս. Տեր-Ավետիսյան**, նշվ. աշխ., էջ 80:

<sup>31</sup> **Ս. Հասարթյան**, Պատմա-հնագիտական ուսումնասիրություններ, Երևան, 1985:

<sup>32</sup> **А. О. Мнацаканян**, Находки предметов бронзового века в с. Толорс, КСИИМК 54, 1954, с. 99-104.

<sup>33</sup> **О. А. Абибулаев**, Энеолит и бронза на территории Нахичеванской АССР.

<sup>34</sup> **С. П. Бальян, П. С. Бошнаган**, Палеогеография и некоторые вопросы гидрогеологии оз. Севан. В кн.: Вопросы геологии Кавказа, Ереван, 1974, с. 37-48, **Ю. В. Саядян, Э. В. Алешкинская**, Первая радиоуглеродная датировка и условия захоронения лчашенских археологических памятников, ДАН Арм ССР, т. XIV, н. 1, Ереван, 1977, с. 43-50; **Ю. В. Саядян, Э. В. Алешкинская, Э. В. Ханзадян**, Последлениковские отложения и археология побережья оз. Севан, в кн.: Геология четвертичного периода (плейстоцен), Ереван, 1977, с. 91-103.

<sup>35</sup> **Չ. Միքայելյան**, Սևանի ավազանի կիկլոպյան ամրոցները, ՀՀՀ I, Երևան, 1968:

<sup>36</sup> **Հ. Մնացականյան**, Լճաշենի նյութական մշակույթի զարգացման հիմնական էտապները, ՊԲՀ 2, 1965, էջ 95-115:

<sup>37</sup> **Լ. Բարսեղյան**, Ուշ բրոնզի մի քանի նորահայտ պաշտամունքային հուշարձաններ, ՊԲՀ 3, 1962, 258-260; **С. Есаян, А. Шагинян**, Археологические раскопки в Зангезуре, СА 3, 1962, с. 187-200; **А. А. Мартиросян**, Армения в эпоху бронзы и раннего железа, Ереван, 1964, с. 148.

<sup>38</sup> **О. S. Xnkikyan**, Syunik during the Bronze and Iron Ages, Barrington, 2002, p. 10.

րոսյանը<sup>39</sup>: 1972 թ. հրապարակվեց Սյունիքի վաղ հուշարձաններին նվիրված առաջին ամփոփ հոդվածը, որտեղ ի մի էին բերված այդ տարածաշրջանին առնչվող բոլոր հայտնի նյութերը<sup>40</sup>:

Ջուզահեռաբար ընթանում էին նաև թանգարանային նյութի կանոնակարգումը և հրատարակումը: Հ. Մարտիրոսյանը հրատարակեց Գորիսի երկրագիտական թանգարանում պահպանվող Լծենի դամբարանի նյութերը<sup>41</sup> և Սիսիանի, Գորիսի ու Կապանի երկրագիտական թանգարաններում պահպանվող հնագույն քանդակի նմուշները<sup>42</sup>: Ս. Եսայանը և Ս. Պոգրեբովան հրատարակեցին Նախիջևանի երկրագիտական թանգարանում պահվող սկյութական տիպի նետասլաքները<sup>43</sup>:

Պատմական Սյունիքի հուշարձանները հիշատակվում են նաև Լ. Ազարյանի, Ս. Բարխուդարյանի, Հ. Եղիազարյանի, Վ. Խաչատուրյանի, Ա. Շահինյանի, Հ. Պետրոսյանի, Պ. Մուրադյանի, Վ. Ավետյանի, Օ. Խնկիկյանի աշխատանքներում<sup>44</sup>: Հատկապես պետք է շեշտել Օ. Խնկիկյանի անունը, ով սկսած 1980-ական թթ. տարածաշրջանում ուսումնասիրել է տասնյակ հուշարձաններ, իսկ նրա մենագրությունը՝ Սյունիքի հնագիտությանը նվիրված առ այսօր ամենամամփոփ աշխատությունն է: Նրա հետազոտությունները ներառում են Վայոց Ձորի և Սյունիքի մարզերի գրեթե բոլոր շրջանները, այդ թվում այնպիսի հանգուցային հուշարձանների նյութեր, ինչպիսիք են Սիսիանի, Չորաց Քարերի, Խնածախի, Շիկահողի, Շվանիձորի, Չոզ դարի դամբարանադաշտերը<sup>45</sup>: Հետազոտության առարկա են դարձել նաև տարածաշրջանի հնագույն բնակավայրերը (Ելփին, Տեղ, Հարժիս)<sup>46</sup>: Հեղինակը հրատարակել և մանրամասն մեկնաբանել է Եղեգնաձորի ուրարտական հուշարձանները<sup>47</sup>:

1970-1980-ական թթ. Սևանա լճի ավազանում շարունակվեցին դամբարանների պեղումները. մասնավորապես հետազոտվեցին Լճաշենի, Քանագեղի, Գեղհովտի, Սրթբի ձորի, Ներքին Գետաշենի, Քոսայի, Սառնաղբյուրի, Կարճաղբյուրի դամբարանադաշտերը<sup>48</sup>: Նախիջևա-

<sup>39</sup> Ս. Եսայան, Ջանգեզուրի վաղ հնագիտական հուշարձանները, ԼՀԳ 4, 1972, էջ 70-73:

<sup>40</sup> Ս. Եսայան, նշվ. աշխ., էջ 64-73:

<sup>41</sup> А. А. Мартиросян, նշվ. աշխ., էջ 151-153:

<sup>42</sup> Ս. Եսայան, նշվ. աշխ., էջ 64-73; С. Есаян, Скульптура Древней Армении, Ереван, 1981, с. 51-61.

<sup>43</sup> С. А. Есаян, М. Н. Погребова, Скифские памятники Закавказья, Москва, 1985, с. 23.

<sup>44</sup> Լ. Ազարյան, Հայկական խաչքարերը Սր. Էջմիածին, 1973; Ս. Գ. Բարխուդարյան, Վայոց Ձոր. Եղեգնաձորի և Ազիզբեկովի շրջաններ, ԴՀՎ 3, Երևան, 1967; Հ. Եղիազարյան, Ազիզբեկովի շրջանի կուլտուրայի հուշարձանները, Երևան, 1955; Վ. Խաչատուրյան, Դիտողություններ հայ արվեստի հիմունքների մասին, ԼՀԳ 10, 1982, էջ 76-85; Օ. Ս. Խնկիկյան, Ցլազուխ կոթողներ Վարդենիսի լեռներից և վիշապաքարերի մեկնության հարցի շուրջ, ԼՀԳ 3, 1997, էջ 148-159; Ա. Շահինյան, Վայոց Ձորի վիշապ-կոթողները, ՊԲՀ 1, 1976, էջ 286-289; Ա. Շահինյան, Հայաստանի միջնադարյան կոթողային հուշարձանները, Երևան, 1984; Հ. Լ. Պետրոսյան, Խաչքար. ծագումը, գործառույթը, պատկերագրությունը, իմաստաբանությունը, Երևան, 2008; П. М. Мурадян, Обращенные в чачкары вышпаны-стелы из Ехегнадзора, Художественные памятники и проблемы культуры Востока, Ленинград, 1985, с. 20-26; Վ. Ավետյան, Հին հուշարձաններ Տաթև գյուղի տարածքում, ՊԲՀ 3, 2001, էջ 259-264; Գր. Գրիգորյան, Վահանավանք, Երևան, 2007, էջ 78, աղ. XXII; Լ. Վիրապետյան, Քանագեղի դամբարանների ճարտարապետությունը, ՀՀՄ III, էջ 97-106; Ա. Փիլիպոսյան, Ռ. Մկրտչյան, Գեղհովտի Վանտոսայան (ուրարտական դամբարանը), Երևան, 2001:

<sup>45</sup> 1980 թ. Չոզ դարում հետազոտություններ է կատարել նաև Վ. Հովհաննիսյանը. պեղումների հաշվետվությունը պահվում է ԵԵԹ-ում (հմմտ. Վ. Հովհաննիսյանի հոդվածն այս գրքի հավելվածում):

<sup>46</sup> Օ. Ս. Хнкикян, նշվ. աշխ.:

<sup>47</sup> С. Есаян, О. Хнкикян, Находки урартских предметов в Ехегнадзоре, ВЕУ 3, 1990, с. 34-44.

<sup>48</sup> Գ. Արեշյան, Պահպանական պեղումներ Քանագեղում, ԴՀԱԹ 1979-1980, Երևան, 1981, էջ 2-3; Լ. Պետրոսյան, Պեղումներ Լճաշենում (1989-1990), ԴՀԱԹ 1989-1990, Երևան, 1991, էջ 28-29; նույնի՝ Լճաշենի դամբարանադաշտերի պեղումները (2005-2006 թթ.), ՀՀՄ XIV, 2008, էջ 129-148; Է. Խանգաղյան, Լճաշենի վիշապը, ՀՀՄ XIII, 2005, էջ 86-90; Ա. Փիլիպոսյան, Պեղումներ Սևանի կղզեկտորի Նորատուսի հնավայրում, ԴՀԱԹ 1989-1990, էջ 29-31; նույնի՝ Հետախուզական պեղումներ «Սրթբի ձոր» դամբարանադաշտում, ԴՀԱԹ 1989-1990, էջ 31-33; Ա. Փիլիպոսյան, Վ. Հովհաննիսյան, Պեղումներ Ներքին Գետաշեն գյուղում, ԴՀԱԹ 1989-1990, էջ 33-35; Ն. Ենգիբարյան, Ուրարտական դամբարաններ Նորատուսից, ԴՀԱԹ 1989-1990, էջ 66-69; նույնի՝ Ուրարտական դամբարան Ներքին Գետաշենից, ԴՀԱԹ 1989-1990, էջ 69; Р. А. Мкртчян, Палеодемография могильника Неркин Геташен, ДКА 3, с. 46-49; N. Engibaryan, in: Biscione R., Hmayakyan S., Parmegiani, The North-Eastern Frontier: Urartians and Non-Urartians in the Sevan Lake Basin, I. The Southern Shores, Documenta Asiana VII, Roma, 2002., p. 417-454.

նի հնագիտական ուսումնասիրության համատեքստում հարկ է նշել Քյուլ-թեփե II-ի, Գյաուրկալայի, Օղլան կալայի, Չալխան կալայի, Ղազանչիի, Վայիտ Գյաուրկալայի բնակավայրերի<sup>49</sup>, Ղալաջիկ դամբարանադաշտի պեղումները<sup>50</sup>: Մի շարք հետաքրքիր հուշարձաններ ուսումնասիրվեցին Սյունիքի արևելյան հատվածներում: Հարկ է նշել Քարվաճառի շրջանում (ներկ. ԼՂՀ Շահումյանի շրջան) գտնվող Ալի Բայրամլի բնակատեղիի պեղումները<sup>51</sup>: Սյունիքի արևելյան շրջանում (ներկ. ԼՂՀ Քաջաթաղի շրջան) հետազոտություններ իրականացվեցին Արվականի դամբարանադաշտում, Մշենիի և Արվականի ամրոցներում<sup>52</sup>: Հպանցիկ անդրադարձներ կատարվեցին տարածաշրջանի այլ հուշարձաններին<sup>53</sup>:

Էական էր Սյունիքի հանքերի հետազոտությունը. երկրաբանական ուսումնասիրությունների ենթարկվեցին Կապանի և Քաջարանի պղնձահանքերը<sup>54</sup>, Նախիջևանի աղի հանքերը<sup>55</sup>:

Կարևոր նշանակություն ունեցավ Սյունիքի ուրարտական արձանագրությունների վերծանությունը և մեկնաբանությունը: Գեղարքունիքի առաջին հետազոտություններն այս ուղղությամբ կատարվել են դեռևս 1860-ական թթ. Մեսրոպ արքեպիսկոպոս Սմբատյանցի կողմից: Այնուհետև սեպագիր արձանագրությունները հետազոտվել են Ա. Իվանովսկու և Մ. Նիկոլսկու կողմից<sup>56</sup>: 1927 թ. Թ. Ավդաբեկյանը հայտնաբերեց Գավառի Բերդի Գլուխ ամրոցի ուրարտական արձանագրությունը<sup>57</sup>: Այս և մեկ այլ արձանագրություն Սևանա լճի ավազանից ուսումնասիրել և հրատարակել է Ա. Քալանթարը<sup>58</sup>: Հետագա տարիներին Սևանա լճի ավազանի սեպագիր արձանագրությունները ամբողջացվեցին<sup>59</sup>: Որոշակի հետաքրքրություն են ներկայացնում ուրարտական արձանագրություններով բրոնզե իրերի գտածոները Գավառից<sup>60</sup>: Եթե Սևանա լճի ավազանի սեպագիր արձանագրությունները հայտնի էին դեռևս XIX դ., ապա Միսիանի սեպագիր արձանագրությունների հայտնաբերումը 1970 թ. նորույթ էր<sup>61</sup>:

<sup>49</sup> **В. Алиев**, Археологические исследования 1975 г. в Кюль тепе II, АЭИА 1975 г., Баку, 1978 с. 21-23; **В. Г. Алиев**, **А. Г. Сеидов**, **С. Г. Ашуров**, Археологические исследования культурного слоя эпохи ранней бронзы Кюль тепе II (1985 г.), АЭИА 1985 г., Баку, 1986, с. 10-12; **В. Г. Алиев**, **А. Г. Сеидов**, Раскопки в Кюль тепе II. в 1979 г., АЭИА (1979), Баку, 1984, с. 15-18; **В. Г. Алиев**, Новые археологические исследования памятников энеолита и бронзы Нахичеванской АССР, АЭИА (1980-1981), Баку, 1986, с. 66-71; **В. Г. Алиев**, **В. Б. Бахшалиев**, Новые археологические данные по древней металлургии Нахичевани, АЭИА 1980-1981 гг., с. 11-14; **В. Г. Алиев**, Поселения раннегородского типа Нахичеванского края, ДСА, Баку, 1985, с. 51-53; **Н. Г. Алиев**, Керамика эпохи энеолита из поселения Овчулар тепе, ДСА, с. 54-55; **В. И. Керимов**, Исследования циклопических сооружений Нахичевани эпохи бронзы, ДСА, с. 174-175; **А. Г. Сеидов**, **С. Г. Ашуров**, Новые данные о куро-аракской культуре в поселении Кюль тепе II, ДСА, с. 318-320; **Д. Ахундов**, Архитектура древнего и раннесредневекового Азербайджана, Баку, 1986 с. 19-21.

<sup>50</sup> **М. М. Сеидов**, Результаты археологических исследований в сел. Карабаглар на территории Нахичеванской АССР, АЭИА (1979 г.), Баку, 1984, с. 25-26; *նույնի՝* Археологический комплекс Галаджиг эпохи поздней бронзы и раннего железа, ДСА, с. 320-321.

<sup>51</sup> **Н. С. Ибрагимов**, К вопросу освоения высокогорных зон Азербайджана (на основе данных Кельбаджарского высокогорья), АЭИА (1985), с. 25-27.

<sup>52</sup> **В. Алиев**, Археологические исследования в Лачинском районе, АО 1980 г., Москва, 1981, с. 414-415.

<sup>53</sup> **Б. Геошев**, Христианство в Кавказской Албании, Баку, 1984, с. 60; **Атлас Азербайджанской ССР**, Баку-Москва, 1963, с. 205; **Памятники Карабаха**, под ред. В. Гусейнова, Баку, 2009, с. 92, 107: Նշված գրքում, չնայած դրա ակնհայտ քաղաքական ուղղորդվածությանը, պլումային բնույթի և տեղեկատվության տեղադրման որևէ մեթոդի բացակայությանը, այնուամենայնիվ, որոշակի տվյալներ են պարունակվում վաղ շրջանի հուշարձանների մասին:

<sup>54</sup> **А. Ц. Геворкян**, Из истории древнейшей металлургии Армянского нагорья, Ереван, 1980, с. 30-32.

<sup>55</sup> **В. Алиев**, Древние соляные копи в Нахичевани, Изв. АН Аз. ССР, сер. истории, философии и права, 1984, н. 4, с. 79-87.

<sup>56</sup> **А. Ивановский**, նշվ. աշխ., էջ 16, 20-26:

<sup>57</sup> **Գ. Միքայելյան**, Սևանի ավազանի կիկլոպյան ամրոցները, էջ 8-9:

<sup>58</sup> **Ա. Քալանթար**, Հայաստան. քարե դարից միջնադար, Երևան, 2007, էջ 229-246:

<sup>59</sup> **M. Salvini**, in: **Biscione R., Hmayakyan S., Parmegiani**, նշվ. աշխ., էջ 37-60:

<sup>60</sup> **Վ. Գալսերյան**, Ուրարտական արձանագիր բրոնզե իրերը Կամոյից, ԼՀԳ 2, 1984, էջ 101-102:

<sup>61</sup> **Ն. Հարությունյան**, Արգիշտի II-ի սեպագիր արձանագրությունը, ՊԲՀ 3, 1979, 15, 93-104; **Վ. Գալսերյան**, Արգիշտե II-ի Միսիանի արձանագրությունը, ԼՀԳ 6, 1985, էջ 67-79; **Н. В. Арутюнян**, Топонимика Урарту, Ереван, 1985; **N. Harouthiounian**, La nouvelle inscription Ourartéenne découverte en Arménie Sovétique, Gesellschaft und Kultur im alten Vordarsien, Berlin, 1982, 82-85; **Հ. Կարազոզյան**, Նախիջևանի տարածքը ըստ սեպագիր աղբյուրների, Հուշարձան Դ-Ե, Երևան, 2008, էջ 55:

Փուլ III. 1990-2014 թթ. վերջին տարիներին Սյունիքում իրականացվում են ինչպես ուղեգծային արշավներ, այնպես էլ կանոնավոր պեղումներ: Կարևորագույն նշանակություն ունեցան հայ-իտալական արշավախմբի աշխատանքները Սևանա լճի ավազանում. ուսումնասիրվեցին, տիպաբանվեցին և թվագրվեցին առ այսօր հայտնի բոլոր ամրոցները, դիտարկվեցին բնակավայրերի առաջացման բնական պայմանները<sup>62</sup>: Ուղեգծային արշավների թվում պետք է հիշատակել նաև Ս. Քրոլի<sup>63</sup>, Պատմա-մշակութային ժառանգության գիտահետազոտական կենտրոնի և ԵՊՀ-ի արշավախմբի հետազոտությունները<sup>64</sup>: Ազատագրումից հետո ԼՂՀ Շահումյանի շրջանի Քարվաճառի տարածաշրջանում և Քաշաթաղի շրջանում իրականացվել են բազմաթիվ ուղեգծային արշավներ Պատմա-մշակութային ժառանգություն գ/հ կենտրոնի (ղեկ.՝ Հ. Սիմոնյան)<sup>65</sup> և ԼՂՀ Կառավարությանն առընթեր Զբոսաշրջության վարչության արշավախմբերի կողմից (ղեկ.՝ Գ. Սարգսյան)<sup>66</sup>:

Կանոնավոր հնագիտական աշխատանքների շարքում պետք է նշել Գողեձորի բազմաշերտ հուշարձանի<sup>67</sup>, Սիսիանի Փորձակայանի դամբարանադաշտի<sup>68</sup>, Գետափի ուրարտական ամրոցի<sup>69</sup>, Շաղատի միջին բրոնզեդարյան բնակատեղիի<sup>70</sup>, Գեղաքարի միջինբրոնզեդարյան բնակավայրի<sup>71</sup>, Մոթթի և Նորաբակի բրոնզե-երկաթեդարյան բնակավայրերի և դամբարանադաշտերի<sup>72</sup> պեղումները: Նախիջևանում շարունակվել են Քյուլ-թեփե II-ի, Օվչուլար թեփեսիի և Մախտայի պեղումները<sup>73</sup>: Պեղումներ են իրականացվել նաև ԼՂՀ Քաշաթաղի շրջանում (Եզնագոմերի բազմաշերտ բնակատեղին, Արվականի դամբարանադաշտը և Կերենի

<sup>62</sup> Biscione R., Hmayakyan S., Parmegiani, նշվ. աշխ.:

<sup>63</sup> St. Kroll, Southern Armenia Survey (Syunik) 2000-2003, Aramazd 1, 2006, p. 19-49.

<sup>64</sup> Ի. Ղարիբջան, Հ. Սիմոնյան, Ա. Գևունի, Է. Այվազյան, Է. Քամայան, Գ. Խաչատրյան, Սյունիքյան նորահայտումներ, Հուշարձան, Է, Երևան, 2011, էջ 129-142:

<sup>65</sup> Հ. Սիմոնյան, Ա. Գևունի, Արցախի հնագույն, նախաքրիստոնեական և միջնադարյան հուշարձանների ուսումնասիրությունը 1993-1995 թթ., ԴՀԱԹ 1993-1995, էջ 70-71; Հ. Սիմոնյան, Քարվաճառի շրջանի հուշարձանների քարտեզ, Երևան, 1996; Հ. Սիմոնյան, Արցախի և ազատագրված շրջանների 1990-2005 թթ. հնագիտական հետազոտությունների հիմնական արդյունքները՝ Հ. Սիմոնյան, Հ. Մանամյան, Ա. Գևունի, Արցախի և ազատագրված շրջանների 1990-2005 թթ. հնագիտական հետազոտությունների հիմնական արդյունքները, գրքում, Երևան, 2007, էջ 3-21; Ա. Գևունի, Գ. Խաչատրյան, Գ. Վարդանյան, Ա. Թաղևադյան, Հնագիտական հետազոտություններ ԼՂՀ Քաշաթաղի շրջանում, Հնագիտական ուսումնասիրությունները Արցախում 2005-2010 թթ., Ստեփանակերտ, 2011, էջ 41-65:

<sup>66</sup> Գ. Սարգսյան, Ա. Գևունի, Ա. Հակոբյան, նշվ. աշխ., էջ 147-171:

<sup>67</sup> P. Avetisyan, R. Badalyan, A. Gevorgyan, O. Khnkikyan, The 1998 Excavations Campaign at the Middle Bronze Age Necropolis of Sisian, Armenia, SMEA 42/2, 2000, p. 161-173; P. Avetisyan, Ch. Chatainger, G. Palumbi., The Results of Excavations of Nerkin Godedzor (2005-2006), Preliminary Report, Aramazd 1, 2006, p. 6-18; J. Cherry, S. Manning, S. Alcock, A. Tonikyan, M. Zardaryan, Radiocarbon Dates for the Second and First Millennia BC from Southern Armenia, Preliminary Results from the Vorotan Project, 2005-2006, Aramazd 2, 2007, p. 52-71.

<sup>68</sup> Պ. Ավետիսյան, Հայաստանի միջին բրոնզի ժամանակագրությունը և փուլաբաժանումը, թեկն. ատեն. սեղմագիր, Երևան, 2003; Ա. Քալանթարյան, Հ. Մելքոնյան, Հնագիտական աշխատանքները Հայաստանում 1990-2003 թթ., Երևան, 2005, էջ 70-72:

<sup>69</sup> H. Melkonyan, I. Karapetyan, N. Yengibaryan, The Excavations of the Newly found Urartian Fortress in Getap, Aramazd 5/2, 2010, p. 90-98.

<sup>70</sup> Ս. Մելքոնյան, 2005-2006 թթ., Շաղատ I և III հուշարձանախմբի միջին բրոնզեդարյան բնակատեղիի պեղումների արդյունքներից, ՀՀՄ XIV, 2010, էջ, 149-154:

<sup>71</sup> А. Арутюнян, Р. Бадалян, Гехакар - новый памятник среднего бронзового века в бассейне озера Севан, КДА XIV, с. 103-112.

<sup>72</sup> R. Kunze, A. Bobokhyan, K. Meliksetian, E. Pernicka, D. Wolf, Archäologische Untersuchungen zur Umgebung der Goldgruben in Armenien mit Schwerpunkt Sotk, Provinz Gegharkunik, Veröffentlichungen des Landesamtes für Denkmalpflege und Archäologie Sachsen Anhalt Landesmuseum für Vorgeschichte 64, Halle, 2011, 17-49; R. Kunze, A. Bobokhyan, E. Pernicka, K. Meliksetian, Projekt Ushkiani. Untersuchungen der Kulturlandschaft um das prähistorische Goldrevier von Sotk, Veröffentlichungen des Landesamtes für Denkmalpflege und Archäologie Sachsen Anhalt - Landesmuseum für Vorgeschichte 67, Halle, 2013, 49-88.

<sup>73</sup> В. Бахшалиев, С. Ашууров, К. Марро, Археологические работы на поселении Овчулар тепеси (первые результаты и новые перспективы), Азербайджан - страна, связывающая Восток и Запад. Обмен знаниями и технологиями в период первой глобализации VII-IV тыс. до н. э. Баку 2009, ), с. 55-62; В. Бахшалиев, Л. Риствет, С. Ашууров, К хронологии куро-аракских памятников (по раскопкам Кюль-тепе II и Махта I в 2006 г. ), Азербайджан - страна, связывающая Восток и Запад, с. 82-87.

դամբանադաշտը՝ տարածաշրջանի հարավում Կապան-Կովսական ճանապարհին<sup>74</sup>:

Վերջին տարիներին ուսումնասիրության է ենթարկվել նաև թանգարանային նյութը: Մասնավորապես, հատվածաբար հրապարակվել են Քաշաթաղի շրջանի թանգարանում դեռևս 1980 թթ. պահպանված առարկաները<sup>75</sup>: Առանձին հրապարակումներում արտացոլված են Ստեփանակերտի, Տիգրանակերտի, Կապանի, Եղեգնաձորի թանգարաններում պահպանվող նյութերը<sup>76</sup>:

**Մրբագան լանդշաֆտի ուսումնասիրության պատմությունը.** Պատմական Սյունիքը հարուստ է սրբավայրերով և պատահական չէ, որ մի շարք հեղինակներ անդրադարձել են համապատասխան հուշարձանների դերին և նշանակությանը:

Սյունիքի ծիսա-պաշտամունքային հուշարձանները լանդշաֆտի համատեքստում դեռևս XIX դ. վերջում ուսումնասիրել է Ե. Լալայանը: Լանդշաֆտի և պատմական հուշարձանների կապի մասին ընդարձակ ակնարկ կա նաև Ն. Ադոնցի մոտ: Նա ոչ միայն հիշատակում է Միսիանի մեգալիթները (թերևս՝ խոսքը Ջորաց քարերի մասին է), այլև տվյալներ է բերում Շուշիի շրջանի Քաչալակ լեռան գագաթին գտնվող մեգալիթյան հուշարձանների մասին: Վերլուծելով մեգալիթյան հուշարձանները՝ հեղինակը հիշատակում է նաև լեռնային լանջերին գտնվող, բարձունքից իջնող և իրար ընդգրկող շրջանաձև պարիսպներ<sup>77</sup>:

Սյունիքյան ծիսական հուշարձանների կարևոր հետազոտող է եղել Ս. Լիսիցյանը, ով պատմահնագիտական համատեքստում է դիտարկել Միսիանի պորտաքարը<sup>78</sup>, Ջորաց քարերի հուշարձանը, որը հեղինակը մեկնաբանում է որպես դամբարանադաշտ<sup>79</sup>: Վերջինիս անդրադարձած այլ հեղինակները, մասնավորապես Մ. Հասրաթյանը, կարևորել են այդ հուշարձանի դերը ողջ լեռնաշխարհի համատեքստում<sup>80</sup>:

Սյունիքի տարածքում առկա են նաև այլ պաշտամունքային հուշարձաններ, ինչպես օր.՝ Քարվաճառի շրջանի (ներկ. ԼՂՀ Շահումյանի շրջան) Ալի Բայրամլի բնակատեղին և պաշտամունքային համալիրը<sup>81</sup>:

Պաշտամունքային հուշարձանների թվին են պատկանում նաև ժայռապատկերներ և համապատասխան համալիրներ, որոնք հայտնաբերվել են Սյունիքի<sup>82</sup> և Գեղամա լեռներում<sup>83</sup>, Քարվաճառում<sup>84</sup>, Նախիջևանում<sup>85</sup>:

<sup>74</sup> **Ա. Գևունի, Գ. Խաչատրյան**, Նորահայտ հուշարձաններ Աղավնո գետի վերնահոսանքում, Հուշարձան Զ, Երևան, 2010, էջ 53-67; նույնի՝ Կերենի դամբարանադաշտը, Հուշարձան Դ-Ե, Երևան, 2008, էջ 139-152; **Ա. Գևունի, Գ. Խաչատրյան, Գ. Վարդանյան, Ա. Թադևոսյան**, Հնագիտական հետազոտություններ ԼՂՀ Քաշաթաղի շրջանում, էջ 49-64; **Ա. Գևունի**, Հնագույն Կերենը, Շուշին՝ Հայոց քաղաքակրթության օրրան, Երևան, 2007, էջ 51-59:

<sup>75</sup> **Памятники Карабаха**, էջ 24-26: Այս հրապարակման մեջ պարունակվող տեղեկատվությունը պետք է օգտագործել զգուշությամբ, քանի որ լուսանկարները չեն համապատասխանում գիտական հրապարակմանը ներկայացվող պահանջներին:

<sup>76</sup> **Հ. Միմոնյան, Հ. Սանամյան, Ա. Գևունի**, Ցուցադրվող նյութերի ցանկ, Կերենի դամբարանադաշտ, Արցախի և ազատագրված շրջանների 1990-2005 թթ. հնագիտական հետազոտությունների հիմնական արդյունքները, (ցուցահանդեսի ցանկ) գրքում, էջ 22-43; **Ա. Գևունի**, Հարավային Սյունիքը՝ քաղաքակրթությունների խաչմերուկում, ՀՀ 2, Երևան, 2014; **Ավետիսյան Հ., Բորոխյան Ա., Գևունի Ա.**, Ուղեգծային հնագիտական այցելություն պատմական Սյունիքի Վայոց Ձորի տարածաշրջան, Պատմություն և մշակույթ. հայագիտական հանդես 3, Երևան, 2014, էջ 424-437:

<sup>77</sup> **Ն. Ադոնց**, Հայաստանի պատմություն, Երևան, 1972, էջ 13-14:

<sup>78</sup> **Ս. Լիսիցյան**, Չանգեգուրի հայերը, Երևան, 1965:

<sup>79</sup> **Ե. Լալայեան**, Միսիան, էջ 168-182; նույնի՝ Շարուր Դարալագեազի գաւառ, էջ 264:

<sup>80</sup> **Մ. Հասրաթյան**, Պատմա-հնագիտական ուսումնասիրություններ, Երևան, 1985:

<sup>81</sup> **Н. С. Ибрагимов**, К вопросу освоения высокогорных зон Азербайджана (на основе данных Кельбаджарского высокогорья), АЭИА (1985), с. 25-27.

<sup>82</sup> **Գ. Կարախանյան, Պ. Սաֆյան**, Սյունիքի ժայռապատկերները, ՀՀ IV/1, Երևան, 1970:

<sup>83</sup> **Հ. Մարտիրոսյան, Հ. Բարսեղյան**, Գեղամա լեռների ժայռապատկերները, ՀՀ 1/III, Երևան, 1971; **Հ. Մարտիրոսյան**, Գեղամա լեռների ժայռապատկերները, ՀՀ 6/II, Երևան, 1981:

<sup>84</sup> **Հ. Միմոնյան**, Քարվաճառի շրջանի հուշարձանների քարտեզ, Երևան, 1996:

<sup>85</sup> **В. Г. Алиев**, Археологические исследования на территории Нахичеванской АССР в 1971 г., Материалы сессии, посвященной итогам археологических и этнографических исследований 1971 г. в СССР (тезисы докладов археологов и

Մյունիքի սրբազան լանդշաֆտի կարևոր բաղադրատարր են եղել վիշապաքարերը: Ավելին, պատմական Մյունիքը հանդիսանում է վիշապաքարերի տարածման էպիկենտրոններից մեկը: Հաշվի առնելով այս հանգամանքը՝ սյունիքյան վիշապաքարերի ուսումնասիրության պատմությունը շարադրում ենք Հայկական լեռնաշխարհի այլ շրջանների համատեքստում: Այսպես, եթե չհաշվենք Ա. Երիցյանի 1879 թ. Սարիղամիշի անտառում, Մեծրանց լեռների կատարներին, Այրարատի և Տայքի միջև, սահմանաբաժան 2 մ բարձրությամբ, վեղարի նման սրածայր, քանդակներով զարդարված որձաքարե կոթողների, թերևս վիշապաքարերի, հայտնաբերման մասին տվյալը<sup>86</sup>, կամ Ատրպետի տեղեկությունները Հայկական լեռնաշխարհի մի շարք շրջանների վիշապաքարերի (1885 թ. ու հետո), կամ էլ Վ. Տեպցովի<sup>87</sup>, Ե. Լալայանի<sup>88</sup>, Ի. Ռոստոմովի<sup>89</sup> և Է. Թաղաիշվիլու<sup>90</sup> տվյալները թռեղք-ջավախքյան որոշ վիշապաքարերի մասին, ապա վիշապաքարերի առաջին լուրջ ուսումնասիրությունը պետք է վերագրել Ն. Մառին և Յա. Սմիռնովին, որոնք 1909-1910 թթ. Գեղամա լեռներում փաստագրել են իրենց սկզբնական տեղում գտնվող 19 վիշապաքար<sup>91</sup>: 1912 թ. Գ. Ղափանցյանը՝ միայնակ<sup>92</sup>, 1924-1927 թթ. Ա. Քալանթարը և Թ. Թորամանյանը՝ Հնությունների պահպանության կոմիտեի արշավախմբի կազմում<sup>93</sup>, իսկ 1936 թ. Բ. Պիտրովսկին՝ Անբերդի արշավախմբի կազմում<sup>94</sup> գրանցում են հինգ նոր վիշապաքար Արագածի լեռնագանգվածում, մեկը՝ Գեղամա լեռներում, ապա և հինգը Արտանիշի ծովածոցի մոտ՝ Սևանա լճի հյուսիսարևելյան ցածրադիր ավազանում: 1963 և 1967 թթ. Լ. Բարսեղյանը, Ժ. Խաչատրյանը և Ա. Քալանթարյանը Գեղամա լեռներում փաստագրում են ևս երեք նոր վիշապաքար և վերստին նկարագրում նախորդները<sup>95</sup>, ինչը լինում է դաշտային պայմաններում վիշապաքարերի կանոնավոր հետազոտության վերջին փորձը: Ընդ որում, Գեղամա լեռների վիշապաքարերի Լ. Բարսեղյանի արված նկարագրությունը և դասակարգումը մինչ օրս մնում են որպես ամենամաքողջականը: Վիշապների մանրամասն նկարագրություն կա նաև Ս. Եսայանի «Հին Հայաստանի քանդակը» մենագրության մեջ, ուր վիշապաքարերը դիտարկվում են միջին բրոնզեդարյան քանդակի համատեքստում<sup>96</sup>:

Հրնթացս, երկու վիշապաքար է հայտնաբերվում հնագիտական պեղումների համատեքստում. մասնավորապես 1963 թ. Գառնիում՝ Բ.հ. III դ. պալատական համալիրի հիմքում<sup>97</sup>, և 1980 թ. Լճաշենում՝ միջինբրոնզեդարյան դամբարանի համատեքստում<sup>98</sup>:

1960-ական թթ. սկսած մինչ վերջերս ի հայտ են եկել մի շարք մասամբ անկոնստեքստ և վերաօգտագործված վիշապաքարեր, որոնց մի մասը (Ուլգյուր 1-2, Քարեձի 1,

этнографов Азербайджанской ССР), Баку, 1972, с. 14-15; *նույնի*՝ Наскальные изображения Гемигаи, КСИА, вып. 146, Москва, 1976, с. 50-52.

<sup>86</sup> Ատրպետ, վիշապազանց պաշտամունքը, Բազմավեպ 7/8, 1931, էջ 308-319, 313-314:

<sup>87</sup> В. Тепцов, Агбулахские легенды, СМОМПК IX, 1890, с. 131-136, 131.

<sup>88</sup> Ե. Լալայան, Ջալախքի բուրմունք, Թիֆլիս, 1892, էջ 53:

<sup>89</sup> И. П. Ростомов, Ахалкалакский уезд в археологическом отношении, СМОМПК XXV, 1898, с. 53, 93.

<sup>90</sup> Է. Токайшвили, Христианские памятники / Экскурсия Е. Токайшвили в 1902 г., МАК XII, 1909, с. 28, рис. 13.

<sup>91</sup> Н. Я. Марр, Я. И. Смирнов, Вишапы, Ленинград, 1931.

<sup>92</sup> Գ. Ղափանցյան, Հնության մի քանի հիշատակարաններ, Արարատ 1, 1914, էջ 91-96:

<sup>93</sup> Ա. Քալանթար, Քարե դարը Հայաստանում, Նոքր 5/6, 1925, 207-232; Թ. Թորամանյան, Հայկական ճարտարապետություն 2, Երևան, 1948, էջ 229-230:

<sup>94</sup> Б. Б. Пиотровский, Вишапы: каменные статуи в горах Армении, Ленинград, 1939: Քննադատությունը տես՝ Ս. Աբրեղյան, «Վիշապ» կոչված կոթողները՝ որպես Աստղիկ-Դերկետո դիցուհու արձաններ, Երևան, 1941:

<sup>95</sup> Լ. Ա. Բարսեղյան, Ժ. Դ. Խաչատրյան, Ա. Ա. Քալանթարյան, Նորահայտ պաշտամունքային կոթողներ Գեղամա լեռներում, ՏՀԳ 8, 1964, 85-88; Լ. Ա. Բարսեղյան, Գեղամա լեռների «վիշապները», ՊԲՀ 4, 1967, էջ 181-188:

<sup>96</sup> С. Есаян, Скульптура, с. 19-21, 49-50, таб. 18-21.

<sup>97</sup> Б. Н. Аракелян, Н. В. Арутюнян, Урартская клинообразная надпись из Гарни, ИФЖ 2, 1966, էջ 290-297.

<sup>98</sup> Է. Խանգաղյան, Լճաշենի վիշապը, ՀՀՄ XIII, 2005, էջ 86-91:



Մելիմ 1, Փոքր Գիլանլար 1) հրապարակվել են<sup>99</sup>, իսկ մյուս մասը (Դաշտադեմ 1, Դավթաշեն 1, Մառնադբյուր 1, Վերին Մասնաշեն 1, Ոսկերաս 1, Գողթ 1)՝ ոչ, թեև վերջիններս տեղ են գտել հուշարձանների պետական ցուցակներում: 2003-2005 թթ. Ազատի վերնահովտի անտիկ և միջնադարյան պատմա-մշակութային հուշարձանները հետազոտող հայ-իտալական հնագիտական արշավախումբը (ղեկավարներ՝ Ժ. Խաչատրյան, ՀՀ ԳԱԱ հնագիտության և ազգագրության ինստիտուտ ու Ջ. Տրախնա, Լեչեի համալսարան) և մասնավորապես Հ. Պետրոսյանը, փաստագրել են ինչպես նախկինում հայտնի, այնպես էլ նորահայտ վիշապաքարեր<sup>100</sup>: Թվով 16 վիշապաքարերի լուսանկարներ են բերված «Գինին հայոց ավանդական մշակույթում» գրքում, ուր վերջիններս հղվում են որպես «վիշապաքարեր Արագածից, Գեղամա և Վարդենիսի լեռներից»՝ առանց կոնկրետ նշելու գտնվելու վայրը (բացի Ուլցյուր 1-2-ից): Հիշյալ վիշապաքարերից չորսը լուսանկարված են նախնական տեղում՝ Գեղամա լեռներում և Արագածի վրա 2000-ական թթ. սկզբին<sup>101</sup>:

Այստեղ հատուկ կցանկանայինք շեշտել 1967-1968 թթ. տեղի ունեցած ՀՍՍՀ Գիտությունների ակադեմիայի քարայրներն ու ժայռապատկերներն ուսումնասիրող միջմասնագիտական արշավախմբի աշխատանքների մասին, որի՝ ժայռապատկերները հետազոտող խումբը ներկայացնում էին Հ. Մարտիրոսյանը, Ռ. Թորոսյանը և Հ. Իսրայելյանը: Թեև այս արշավախումբը ուղղակիորեն չէր առնչվում վիշապաքարերի հետազոտությանը և նոր վիշապաքարեր չհայտնաբերեց, սակայն առաջին անգամ որոշ հայտնի վիշապաքարեր հարևանցիորեն դիտարկվեցին իրենց հնագիտական միջավայրի (դամբարաններ, բնակավայրեր, ժայռապատկերներ) համատեքստում<sup>102</sup>:

Հայաստանի Հանրապետությունից դուրս, Հայկական լեռնաշխարհի այլ շրջաններում, տասնյոթ վիշապաքար (և վիշապանման մենաքար) հայտնի է Թոեղքում և Ջավախքում<sup>103</sup>, երկուսը՝ Նախիջևանում,<sup>104</sup> հինգը՝ Արևմտյան Հայաստանում<sup>105</sup>, չհաշված Ատրպետի տեղեկությունները Ճորոխի ավազանի «30-ից ավելի» վիշապաքարերի մասին<sup>106</sup>:

<sup>99</sup> Ա. Շահինյան, Վայոց Ձորի վիշապ-կոթողները, էջ 286-289; Օ. Տ. Մուսկյան, նշվ. աշխ., էջ 114; Հ. Լ. Պետրոսյան, նշվ. աշխ., էջ 76-78:

<sup>100</sup> Հ. Պետրոսյան, անձնական հաղորդում:

<sup>101</sup> Մ. Հարությունյան, Ա. Քալանթարյան, Հ. Պետրոսյան, Գ. Մարգարյան, Հ. Մելքոնյան, Ս. Հոբոսյան, Պ. Ավետիսյան, Բ. Գասպարյան, Գինին հայոց ավանդական մշակույթում, Երևան, 2005, էջ 20, 22, 31, 33-35, նկ. 1-2, աղ. 5-7:

<sup>102</sup> Հ. Ա. Մարտիրոսյան, Հայաստանի նախնադարյան մշակույթի նոր հուշարձաններ, ՊԲՀ 3, 1969, էջ 191-208:

<sup>103</sup> Լ. Մ. Меликсет-Бекоев, Вишапы и вишапоиды Грузии, КСИИМК 15, 1947, 27-37; Ա. Ս. Մանուսյան, Ջավախքի «վիշապ» քարակոթողները, ԲԵՀ 2, 1989, էջ 97-102:

<sup>104</sup> Մելքր Բջնակ/Քարե տուն հնավայրից է, մյուսը՝ Խոշկաշենից (Վիշապասար (Աժդահակ) Իլանդաղի հյուսիսային ստորոտ) (Ա. Այվազյան, անձնական հաղորդում, 01.06.2013): Դրանցից հրատարակված է միայն Բջնակ/Քարե տան ձկնակերպը, որ գտնվել է Բաթաբաթ արոտավայրում. ընդ որում, թեև Ա. Այվազյանը խոսում է «հինգ ձկնակերպ կոթողների» մասին (Ա. Այվազյան, Նախնադարյան կայան Նախիջևանի ԻՍՍՀ հյուսիսում, ԲԵՀ 3, 1974, էջ 238-241; Ա. Այվազյան, Նախիջևանի կոթողային հուշարձաններն ու պատկերաքանդակները, Երևան, 1987, էջ 8), սակայն դրանցից միայն մեկն է, որ հանդիսանում է վիշապաքար (Ա. Այվազյան, անձնական հաղորդում, 01.06.2013): 1983 թ. հետո այն տեղահան է արվել (Ա. Այվազյան, Նախիջևանի ԻՍՍՀ հայկական հուշարձանները (համահավաք ցուցակ), Երևան, 1986, 159, նկ. 49): Այս վիշապաքարի մասին հմմտ. նաև Օ. Belli, V. Sevin, Archaeological Survey in Nakhichevan 1998, Istanbul, 1999, p. 64 (վերջիններս հիշատակում են վիշապաքարը կուրգանի վրա): Հավանաբար հիշյալ վիշապաքարերից մեկն է (ձկնակերպ կոթող) դրված Նախիջևանի Պետական թանգարանի բակում (Օ. Belli, Kars - Çıldır Gölü yakınında bulunan anıtsal taş balık heykeli, Kars 2. Kent Kurultayı - Kafkasya'da Ortak Geleceğimiz, Kars Belediyesi Yayınları 21, İstanbul, 2007, s. 111-116, 113-115): Նախիջևանում առկա վիշապաքարերի մասին հմմտ. նաև Է. Վ. Խանգադյան, Հայկական լեռնաշխարհի վիշապները, Հայագիտության արդի վիճակը և դրա զարգացման հեռանկարները, Հայագիտական միջազգային համաժողով, 2003 թ. սեպտեմբերի 15-20, Ջեկուցումների դրույթներ, Երևան, 2003, էջ 35:

<sup>105</sup> Ա. Բորոխյան, Ա. Ջիլիբերտ, Պ. Հնիկա, Վիշապաքարերի հնագիտություն, Վիշապ քարակոթողներ, Երևան, 2014 (մամուլում):

<sup>106</sup> Ատրպետ, Ճորոխի աւազանը, Վիեննա, 1929, էջ 55:

**Աղյուսակ 2. 2013-2014 թթ. հետազոտված հիմնական հուշարձանների ցանկը**

Անվանումը	Հուշարձանի տեսակը	Չափսը, սմ	Կոորդինատները
Քարեձի 1	վիշապաքար	200x65x46	Հ 40.02196°, Ա 045.17730°, բժմ 2245 մ
Քարեձի 2*	վիշապաքար	112x70x26	Հ 40.02319°, Ա 045.17626°, բժմ 2247 մ
Քարեձի 3*	վիշապաքար	80x48x14	Հ 40.02311°, Ա 045.17428°, բժմ 2247 մ
Քարեձի 4*	վիշապաքար	120x68x52	Հ 40.02794°, Ա 045.19450°, բժմ 2239 մ
Աղավնաձոր*	ժայռափոր խորշ		Հ 39.79377°, Ա 045.23003°, բժմ 1573 մ
Աղվեսահաքի*	ամրոց		Հ 39° 41' 52.6", Ա 046° 15' 59.9" բժմ 1560 մ
Արվական	ղամբարանադաշտ		Հ 39° 45' 33.1", Ա 046° 17' 33.7" բժմ 1993 մ
Արվական*	արձանիկ 1, 2 (ՔԵԹ)	60x45x20 / 66x40x30	Հ 39° 45' 33.1", Ա 046° 17' 33.7" բժմ 1993 մ
Բերդիկ*	ղամբարանադաշտ, համալիր		Հ 39° 41' 49.1", Ա 046° 16' 28.4" բժմ 1619 մ
Եզնագոմեր*	ղամբարանադաշտ		Հ 39° 44',39.7", Ա 046° 14' 44.7" բժմ 2002 մ
Ելփին*	ղամբարանադաշտ		Հ 39.80970°, Ա 045.06790°, բժմ 1742 մ
Միրիկ*	պաշտամունքային կառույց		Հ 39° 38' 48.8", Ա 046° 26' 36.9" բժմ 1613 մ
Իշակ Մեյդան*	հարթակ թասանման փոսիկներով		Հ 39.51725°, Ա 046.30919°, բժմ 1902 մ
Խնածախ 1	խաչքարացված կոթող	85x70x25	Հ 39.60250°, Ա 046.38989°, բժմ 1423 մ
Խնածախ 2	մենհիր (ցիցքար)	150x48x48	Հ 39.58617°, Ա 046.39437°, բժմ 1606 մ
Խնածախ 3*	մեգալիթյան շարք		Հ 39.59122°, Ա 046.40768°, բժմ 1595 մ
Խնածախ 4*	ամրոց		Հ 39.60102°, Ա 046.41285°, բժմ 1519 մ
Հակ 1*	ղամբարանադաշտ և ամրոց		Հ 39° 43',38.6", Ա 046° 15' 22.7" բժմ 1871 մ
Հարժիս 0	ամրոց		Հ 39.47163°, Ա 046.21827°, բժմ 1925 մ
Հարժիս 1	մենհիր, կրոնլեխի մեջ	170x42x40, անցքը՝ 9	Հ 39.47020°, Ա 046.23504°, բժմ 1919 մ
Հարժիս 10*	մենհիր, կրոնլեխի մեջ	280x88x40, անցքը՝ 7	Հ 39.46835°, Ա 046.18377°, բժմ 1872 մ
Հարժիս 11*	մենհիր, կրոնլեխի մեջ	110x75x24	Հ 39.46835°, Ա 046.18377°, բժմ 1872 մ
Հարժիս 12*	մենհիր	330x60x25, անցքը՝ 12	Հ 39.46889°, Ա 046.21431°, բժմ 1862 մ
Հարժիս 13*	մենհիր, Մշակույթի տան բակում	263x47x43	Հ 39.43362°, Ա 046.22368°, բժմ 1691 մ
Հարժիս 14*	մենհիր, Մշակույթի տան բակում	77x45x37	Հ 39.43362°, Ա 046.22368°, բժմ 1691 մ
Հարժիս 15*	մենհիր, Մշակույթի տան բակում	238x38x42	Հ 39.43362°, Ա 046.22368°, բժմ 1691 մ
Հարժիս 16*	մենհիր, հին գյուղում (Ներքին Ցայջի)	263x47x43	Հ 39.42640°, Ա 046.22491°, բժմ 1437 մ
Հարժիս 2	մենհիր	180x55x36, անցքը՝ 10	Հ 39.46888°, Ա 046.21865°, բժմ 1866 մ
Հարժիս 3	մենհիր	175x40x36, անցքը՝ 10	Հ 39.46902°, Ա 046.21611°, բժմ 1855 մ
Հարժիս 4	մենհիր, կրոնլեխի մեջ	185x65x25, անցքը՝ 10	Հ 39.470140°, Ա 046.20644°, բժմ 1861 մ
Հարժիս 5	մենհիր, կրոնլեխի մեջ	220x64x28, անցքը՝ 5	Հ 39.47045°, Ա 046.20462°, բժմ 1864 մ
Հարժիս 6*	մենհիր, կրոնլեխի մեջ	236x90x35	Հ 39.47054°, Ա 046.18244°, բժմ 1902 մ
Հարժիս 7*	մենհիր	250x50x20, անցքը՝ 3	Հ 39.47072°, Ա 046.18169°, բժմ 1901 մ
Հարժիս 8*	մենհիր, ավերված կրոնլեխի մեջ	220x50x30	Հ 39.46892°, Ա 046.18116°, բժմ 1894 մ
Հարժիս 9*	մենհիր/վիշապաքար	88x67x33	Հ 39.46831°, Ա 046.17949°, բժմ 1892 մ
Հերիկ*	ղամբարանադաշտ		Հ 39° 41' 07.6", Ա 046° 16' 41.9" բժմ 1805 մ
Ղայաջիկ 2	արձանիկ	150x50x35	Հ 39° 39' 49.2", Ա 046° 21' 45.7" բժմ 1470 մ
Մշենի*	ղամբարանադաշտ		Հ 39° 41' 43.5", Ա 046° 22' 03.6" բժմ 1733 մ
Շրվական*	ղամբարանադաշտ		Հ 39° 46' 29.3", Ա 046° 14' 09. 7" բժմ 1944 մ
Ուլցուր 1	վիշապաքար, խաչքարացված	353x93x40	Հ 39.81246°, Ա 045.20632°, բժմ 1950 մ
Ուլցուր 2	վիշապաքար	250x80x49	Հ 39.81246°, Ա 045.20632°, բժմ 1950 մ
Ուլցուր Վերին	բնակավայր		Հ 39.81460°, Ա 045.19991°, բժմ 1920 մ
Պորտաքար	ժայռափոր հարթակ		Հ 39.53726°, Ա 046.13100°, բժմ 1923 մ
Ջոջ դար	ղամբարանադաշտ և բնակավայր		Հ 39.759110°, Ա 045.34100°, բժմ 1286 մ
Ռինդ 1*	վիշապաքար	187x101x39	Հ 39.81406°, Ա 045.19887°, բժմ 1941 մ
Ռինդ 2*	վիշապաքար	198x70x29	Հ 39.81406°, Ա 045.19887°, բժմ 1941 մ
Սելիմ 1	վիշապաքար	270x110x35	Հ 39.95614°, Ա 045.23444°, բժմ 2340 մ
Սելիմ 2*	մենհիր	217x50x40, անցքը՝ 10	Հ 39.95847°, Ա 045.23570°, բժմ 2349 մ
Սոթք 10	ղամբարանադաշտ		Հ 40°12,636°, Ա 045°56,190°, բժմ 2151 մ
Սոթք 15*	համալիր		Հ 40. 21829°, Ա 045.90390°, բժմ 2135 մ
Սոնասար 1*	ամրոց		Հ 39° 41' 47.1", Ա 046° 23' 01.7" բժմ 1856 մ
Սպիտակաջուր	ղամբարանադաշտ և ամրոց		Հ 39° 46' 58.1", Ա 046° 15' 31.7" բժմ 1865 մ

\* - ով նշված են նորահայտ հուշարձանները, բժմ - բարձրությունը ծովի մակերևույթից

Ընդհանուր առմամբ պետք է խոստովանել, որ վիշապաքարերի նկատմամբ վերաբերմունքը հայ իրականության մեջ՝ և՛ գիտական, և՛ պետական հոգաձույթյան մակարդակներում ընթացել է ետընթաց ուղով: Վիշապաքարերի իմաստավորման առաջին փուլում՝ 1920-1930-ական թթ. հայ հնագիտության ռահվիրանները խիստ գիտական մոտեցում ցուցաբերեցին վիշապաքարերի նկատմամբ, ինչին նման էր նաև պետական մոտեցումը: Այսպես, Հնությունների պահպանության կոմիտեի ցուցակագրումները և հիմնարար հետազոտությունները 1920-ական թթ. հիմք հանդիսացան վիշապաքարերի մասին կոմիտեի հատուկ ծրագրի ստեղծման համար, որը կոչվում էր «Ջրի կուլտը հին Հայաստանում և «վիշապների» պրոբլեմը»<sup>107</sup>: Հայաստանի հնությունների ցուցակագրման համատեքստում նույնիսկ կազմվել էր հարցաշար, որի հիման վրա պետք է նկարագրվեին վիշապաքարերը: Դժբախտաբար ստալինյան բռնություններն արմատախիլ արեցին նաև «հայ հնագիտության ոսկեդարը» և հավաքած նյութերից շատերը կորան իրենց ստեղծող տաղանդավոր մարդկանց հետ միասին և այդպես էլ նորմալ չներկայացվեցին:

Վերջերս վիշապաքարերի հետազոտությանը նոր թափ է հաղորդվել. նոր ծրագրի սահմաններում հետազոտվում են նախկինում հայտնի վիշապաքարերը, հայտնաբերվել են նորերը, սկսվել վիշապաքարերի կանոնավոր պեղումներ<sup>108</sup>:

**Նորագույն հետազոտությունները.** ԵՊՀ հնագիտության և ազգագրության ամբիոնը վերջին տարիներին պարբերական հետազոտություններ է իրականացնում Սյունիքի տարածքում: Հետախուզական արշավների ընթացքում հետազոտվել են մի շարք հուշարձաններ, որոնց թվում են հետևյալները (տեքստ. աղ. 2):

Ելփինի դամբարանադաշտը ձգվում է Երևան-Եղեգնաձոր ճանապարհի աջ և ձախ կողմերում: Ճանապարհաշինության ժամանակ ավերվել են մի շարք դամբարաններ, ինչն էլ հիմք հանդիսացավ դամբարանադաշտը հայտնաբերելու համար: Դատելով ավերված հատվածից՝ դամբարանային կառույցները ներկայացված են փոքր չափի քարերից կազմված զրահով դամբարանաբլուրներով: Մակերեսին երևում են կրոմլեիների հետքեր, ցրված են վանակատե արտեֆակտներ: Տարածքը յուրացված է եղել նաև միջնադարում, ինչի մասին վկայում է XII-XIII դդ. բնորոշ վերգետնյա խեցեղեն նյութը: Այս հուշարձանը նորահայտ է, բացակայում է Հուշարձանների պետական ցուցակում:

Արշավախումբը այցելեց Ջոջ դար դամբարանադաշտը և տեղայնացրեց Վ. Հովհաննիսյանի պեղած դամբարանները: Դրանք իրենցից ներկայացնում են հիմնականում փոքր հողաթմբով և մեծ քարերով շրջապատված քարարկղեր: Ծածկը հարթ է կամ կեղծ թաղի տեսքով: Այս տարածքում անշուշտ հին բնակավայր է եղել, ինչի մասին են վկայում առկա պատերի հետքերը: Վերգետնյա խեցեղեն նյութը բնորոշ է Ք.ա. II-I հազ., սակայն տարածքը բնակեցված է եղել նաև միջնադարում: Այս հնավայրի անունը բացակայում է Հուշարձանների պետական ցուցակում:

Հաջորդ նորահայտ հուշարձանը գտնվում է Աղավնաձոր գյուղում: Այն իրենից ներկայացնում է ժայռափոր մի խորշ (աղ. 5), տեղադրված բլրի զառիվայր ժայռային հատվածի վերնամասում, ինչը տիպիկ է ուրարտական դարաշրջանի համար: Խորշն ունի ոչ կանոնավոր քառակուսու տեսք՝ հյուսիսային կողմում կլորացված, բոլոր կողմերից լավ մշակված է, վերնամասում երևում են կրակի ներգործության հետքեր: Խորշը բացակայում է Հուշարձանների պետական ցուցակում (ցուցումը՝ Բ. Գասպարյանի):

<sup>107</sup> **Ս. Քալանթար**, Հայաստանի հնությունների պահպանության կոմիտե, Երևան, 1931, էջ 9, 13:

<sup>108</sup> **Ս. Բորոխյան, Ա. Ջիլիբերտ, Պ. Հնիլա**, նշվ. աշխ.: **A. Gilibert, A. Bobokhyan, P. Hnila**, Dragon Stones in Context: The Discovery of High-Altitude Burial Grounds with Sculpted Stelae in the Armenian Mountains, MDOG 144, 2012, p. 93-132.

Հետազոտության հաջորդ թիրախը Աղավնաձորից վեր գտնվող Ուլցյուրի պատմական գոտին էր, ուր մենք այցելեցինք տեղի բրոնզ-երկաթեդարյան հնագիտական իրավիճակը պարզելու համար: Այստեղ ծովի մակերևույթից մոտ 2000 մ բարձրության վրա, միմյանցից մոտ 3 կմ հեռու գտնվում են Ներքին Ուլցյուրի (Աղավնաձոր գյուղի վարչական տարածք) և Վերին Ուլցյուրի (Ռինդ գյուղի վարչական տարածք) պատմական գոտիները, որոնք հայտնի միջնադարյան բնակավայրեր են եղել իրենց կրոնական և աշխարհիկ շինություններով, որոնց մի զգալի մասը պահպանվել է այստեղ: Այն, որ այս պատմական տարածքը կարող էր բնակեցված լինել նաև բրոնզի և երկաթի դարերում, վկայում են ոչ միայն որոշ կառույցների շարվածքի առանձնահատկությունները և Ք.ա. I հազ. կեսին բնորոշ խեցեղենը, հավաքված հատկապես Վերին Ուլցյուրի հատվածում, այլև վիշապաքարերը: Վիշապաքարերից երկուսը՝ Ուլցյուր 1 և 2 (աղ. 21, 22) նախկինում հայտնի են, մյուսները՝ Ռինդ 1 և 2 (աղ. 29, 30) որպես այդպիսին ներկայացվում են առաջին անգամ: Խոսքը գնում է միջնադարում խաչքարացված վիշապաքարերի և վիշապոիդների մասին, որոնք մասամբ տեղափոխվել են իրենց նախնական վայրերից<sup>109</sup>:

Այստեղ նշենք նաև, որ սրբազան լանդշաֆտի վերականգնման նպատակով, մենք հետազոտեցինք նաև Եղեգնաձորի Մովսիկի անվան այգու վիշապաքարը, պարզեցինք դրա տեղափոխման մանրամասները: Մանրամասն ուսումնասիրվեցին Խնածախի, Հարժիսի, Իշակ Մեյդանի, Մելիմի լեռնանցքի և Քարեձի արոտավայրի սրբավայրերը և համապատասխան մենհիրներն ու վիշապաքարերը:

Արշավախումբը աշխատանքներ ձեռնարկեց նաև Եղեգնաձորի երկրագիտական թանգարանում, որն ունի բավականին հարուստ հնագիտական և ազգագրական հավաքածու (մոտ 8000 ցուցանմուշ): Հնագիտական հավաքածուն բաղկացած է ինչպես պատահական գտածոներից, այնպես էլ կանոնավոր պեղումների հավաքածուներից, որոնք վերաբերում են հիմնականում Մոզ, Ելփին, Գետափ, Ջոջ դար, Ս. Սպիտակավոր, Շատին և այլ հնավայրերին: Թանգարանային նյութը ժամանակագրորեն ընդգրկում է ողջ բրոնզ-երկաթեդարյան ժամանակաշրջանը:

Առավել վաղ՝ վաղ բրոնզի դարով են թվագրվում Մոխրոտ բնակավայրի իրերը<sup>110</sup>, և ներկայացված են սև փայլեցված գավերի բեկորներով (ԵԵԹ ի/հ 1294/3747, 3738, 3744, 3746)<sup>111</sup>:

Տարածաշրջանի միջին բրոնզի դարաշրջանի հուշարձանները ներկայացված են Մոզի դամբարանների պեղումների և Ելփինից հայտնաբերված նյութերով: Մոզի 1 և 2 դամբարանների նյութը բնորոշ է Ք.ա. XXII-XIX դդ.<sup>112</sup>: Նույն ժամանակաշրջանին են բնորոշ Շատինից հայտնաբերված նյութերը<sup>113</sup>: Գյուղի տարածքից և շրջակայքից հայտնաբերված նյութերը ներկայացված են կոպիտ ձեռածեփ գավերով և թասերով, քարե գործիքներով (ԵԵԹ ի/հ 581/938, 1113/1670, 1668, 1674): Միջին բրոնզի հաջորդ փուլին՝ Ք.ա. XIX դ. են բնորոշ Ելփինից հայտնաբերված գունազարդ թասերը (ԵԵԹ ի/հ 1251/3372, 3373, 23/28): Առանձնապես հետաքրքիր է թոչնազարդ թասը (ԵԵԹ ի/հ 23/28):

Ք.ա. II-I հազ. սկզբին բնորոշ խեցեղեն հայտնի է Ելփինից, Շատինից, Ջոջ դարից և Մոզից: Հատկապես, պետք է նշել թանգարանում պահպանվող ծորակավոր անոթները, որոնք ներկայացված են կարճ գլանաձև (ԵԵԹ ի/հ 1324/5551՝ Մոզ և ի/հ 1321/5214՝ Ջոջ դարի N 23

---

<sup>109</sup> Ինչպես Ռինդի, այնպես էլ Աղավնաձորի վիշապ-խաչքարերը, ամենայն հավանականությամբ ներկայիս վայր մոտակայքից տեղափոխվել են համեմատաբար վերջերս, քանի որ դեռևս 1904 թ. Ուլցյուրի տարածքը հետազոտող և մատուռը նկարագրող Ե. Լավայանը չի հիշատակում դրանք (Ե. Լավայան, Շարուր-Դարալագեազ, էջ 184):

<sup>110</sup> Օ. Xnkikyan, նշվ. աշխ., էջ 20, աղ. III:

<sup>111</sup> Այստեղ և ստորև՝ ԵԵԹ պահպանվող նյութերի ինվենտար համարները նշվում են տեքստում:

<sup>112</sup> Օ. Xnkikyan, նշվ. աշխ., էջ 23-24, աղ. III, IV; Պ. Ավետիսյան, նշվ. աշխ., էջ 19:

<sup>113</sup> Օ. Xnkikyan, նշվ. աշխ., էջ 23-25:

դամբարան) և կտցածն կիսախողովակածն ծորակով (ԵԵԹ ի/հ 1324/5567՝ Մոզ<sup>114</sup>: Եղեգնաձորի երկաթեղարյան ժամանակաշրջանի հավաքածուում առանձնահատուկ տեղ են զբաղեցնում կենդանակերպ անոթները: Դրանք ներկայացված են խոյակերպ բռնակով շերեփով (ԵԵԹ ի/հ 1287/3679՝ Մոզ<sup>115</sup>): Ոչ միայն սյունիքյան, այլև հայաստանյան հնագիտական նյութերի թվում առանձնահատուկ տեղ է զբաղեցնում Արենիից հայտնաբերված կենդանակերպ անոթը (աղ. 14): Արջի պատկերը խիստ բնապաշտական է, սակայն զարդամոտիվները բացակայում են: Անոթի փողը գտնվում է կենդանու գլխամասում: Բացի այդ, քթի և աչքերի հատվածում գայլիկոնված անցքեր են: Ք.ա. I հազ. ուսումնասիրվող տարածաշրջանը ներառվում է Վանի թագավորության մեջ: Այս մասին են վկայում ոչ միայն Գետափի ամրոցի պեղումները<sup>116</sup>, այլև Եղեգնաձորի ուրարտական դամբարանի հավաքածուն<sup>117</sup> և Ջոջ դարի դամբարանների հավաքածուն (Վ. Հովհաննիսյանի պեղումները 1980-ական թթ.): Ուրարտական նյութ հայտնի է նաև Ելփիից (ԵԵԹ ի/հ 1386/6580,6581):

Այսպիսով, պատմական Սյունիքը Հայկական լեռնաշխարհի առանցքային տարածքներից է, որը խիստ հարուստ է հնագիտական հուշարձաններով, այդ թվում ծիսական բնույթի: Այդ հուշարձանները հետազոտվում են սկսած XIX դ. երկրորդ կեսից: Առկա տեղեկությունները հնարավորություն են տալիս վերականգնելու տարածքի հնագիտական պատմության հիմնական փուլերը: Ըստ այդմ, Սյունիքը բրոնզի և երկաթի դարերում սերտաձած է եղել Հայկական լեռնաշխարհի համապատասխան զարգացումներում (հմմտ. աղ. 1): Իսկ ո՞րն է եղել Սյունիքի հիմնական դերը:

Վերջին շրջանի ուսումնասիրությունները ցույց են տալիս, որ աշխարհագրական և կլիմայական նույնատիպ պայմաններ կիսող Հայկական լեռնաշխարհի տարբեր ենթագոտիները բրոնզի և երկաթի դարերում սերտ առնչությունների մեջ էին գտնվում, կիսում էին նույն արժեքային համակարգը և կարող են սահմանվել որպես մի համապարփակ մշակութային ոլորտ: Այդ տարածքներում գործած տարբեր տեղային մշակութային խմբերը իրենց բնորոշ հատկանիշներով (խեցեղեն, կացարանների ձևեր, կենսակերպ, աշխարհայացք, ևն) հանդիսանում են այդ արժեքային համակարգի արտահայտության ձևերն՝ ըստ նյութական մշակութային տվյալների: Լեռնաշխարհի ներսում կարելի է առանձնացնել երեք հիմնական պատմամշակութային ենթագոտի. 1. արևմտյան, որը ներ է առել Վերին Եփրատի ավազանը (պատմական Շոփք և Փոքր Հայք նահանգները), որին բնորոշ են եղել աշխույժ առնչություններ դեպի կենտրոնական Փոքր Ասիա և հյուսիսային Սիրիա, 2. հարավային, որը ներ է առել Վանից հարավ ընկած շրջանները (Աղձնիք և Կորդուք նահանգները)՝ բնորոշ են եղել կապեր հյուսիսային Սիրիայի և Միջագետքի ուղղությամբ, և 3. կենտրոնական-հյուսիսարևելյան (Այրարատ, Բարձր Հայք, Վասպուրական, Մոկք, Տուրուբերան, Տայք, Ուտիք, Գուգարք, Արցախ, Փայտակարան, Պարսկահայք նահանգները), բնորոշ են եղել կապեր կովկասյան ուղղությամբ: Սյունիքյան իրողությունները դիտարկելի են վերջին ենթաշրջանի սահմաններում. ընդ որում, մշակութային զարգացումների օրինաչափություններով քննվող տարածքին հատկապես հարագատ են Ուտիքի և Փայտակարանի (առաջնային), ինչպես նաև Վասպուրականի ու Պարսկահայքի (երկրորդական) տարածքները<sup>118</sup>: Սյունիքը հանդիսացել է Հայաստանի դուռը դեպի կովկասյան մշակութային աշխարհ, որի նշանակությունը լեռնաշխարհի զարգացումներում դժվար է թերագնահատել:

<sup>114</sup> O. Xnkikyan, նշվ. աշխ., աղ. LXII/30, LIX/18:

<sup>115</sup> Հրատարակված է՝ O. Xnkikyan, նշվ. աշխ., աղ. LXIII/1:

<sup>116</sup> H. Melkonyan, I. Karapetyan, N. Yengibaryan, նշվ. աշխ., էջ 92:

<sup>117</sup> O. Xnkikyan, նշվ. աշխ., աղ. XCIV-XCVI:

<sup>118</sup> Մանրամասն տե՛ս A. Bobokhyan, Kommunikation und Austausch im Hochland zwischen Kaukasus und Taurus, ca. 2500-1500 v. Chr., BAR 1858, Oxford.

## 2. «Սրբազան լանդշաֆտ» հասկացությունը և դրա կառուցվածքը

Վերջին տասնամյակներում մասնագիտական գրականության էջերում մեծ տեղ է հատկացվում «ծիսական/սրբազան տարածք/լանդշաֆտ» և համանման հասկացություններին<sup>119</sup>: Խնդրի վերաբերյալ զարգացում են ապրում միջմասնագիտական մոտեցումներ և սա պատահական չէ, քանի որ ծիսական աշխարհագրությունը գտնվում է տարբեր գիտակարգերի՝ փիլիսոփայության, կրոնագիտության, աշխարհագրության, մշակութաբանության, հնագիտության ուսումնասիրության տիրույթում և առնչվում է մարդկային վարքագծային կանոններին և ինքնության ձևավորմանը վերաբերող խնդիրներին<sup>120</sup>:

Սրբազան տարածքի արժևորման տարրեր գոյություն ունեն դեռևս նախնադարյան հասարակության ընդերքում և հինարևելյան մարդու աշխարհայացքում<sup>121</sup>, սակայն առաջին սահմանումներն այս ոլորտում արել են անտիկ հեղինակները, որոնք առանձնացնում են սրբազան՝ հասարակական և մասնավոր տարածքները, խոսում վերջիններիս նշանակության ու տեղադրության խնդիրների մասին<sup>122</sup>: Անտիկ շրջանում ձևավորված տեսակետները մասամբ շարունակեցին իրենց գոյությունը միջնադարում, սակայն այն տարբերությամբ, որ սրբազան տարածքը և դրա բաղադրատարրերը ձեռք բերեցին առավելապես տրանսցենդենտալ որակումներ<sup>123</sup>: Սրբազան տարածքների մասին պատկերացումներն արտացոլված են նաև հայ պատմա-ազգագրական նյութերում<sup>124</sup>:

**Սրբազան լանդշաֆտի մակարդակները.** սրբազան տեղագրության հետ կապված տերմինաբանությունը բավականին քննարկվել է մասնագիտական գրականության մեջ, սակայն համապատասխան սահմանումները տատանվում են հեղինակից հեղինակ<sup>125</sup>: Առկա քննարկումների համատեքստում առաջարկում ենք առանձնացնել սրբազան տարածքների երեք մակարդակ.

1. Սրբազան տեղանք=լանդշաֆտ. ընդհանուր առմամբ սրբազան տեղանք/լանդշաֆտ հասկացությունն ընդգրկում է պատմաաշխարհագրական որոշակի միջավայրում հանդես եկող և կրոնա-պաշտամունքային ոլորտին վերաբերող բոլոր տարրերը՝ բնական միջավայ-

<sup>119</sup> «Սակրալ տարածք» արտահայտության հայերեն թարգմանությունը, որպես «սրբազան տարածք», այդքան էլ կոռեկտ չէ, հաշվի առնելով sanctus բառի բուն իմաստը, ինչը նշանակում է «ցանկապատված» (**В. Н. Воловик**, Категории сакрального ландшафта, Географический Вестник 4, 2013, с. 27): Թերևս ավելի նպատակահարմար կլիներ օգտագործել «սրբազործված» բառը:

<sup>120</sup> **В. В. Емельянов**, Ритуал в древней Месопотамии, Санкт-Петербург., 2003, с. 27; **П. А. Куценков**, Рассевание и конвергенция, в кн.: Храм земной и небесный, Москва, 2004, с. 43, 52-53.

<sup>121</sup> **Л. Леви-Брюль**, Первобытное мышление, Москва, 1930; **Г. Франкфорт**, **Г. А. Франкфорт**, **Дж. Уилсон**, **Т. Якобсен**, В преддверии философии, Москва, 1984.

<sup>122</sup> Այսպես օր.՝ Հիպոդամուս Միլեթացին գտնում էր, որ պետության տարածքը պետք է բաժանվի երեք մասի՝ սրբազան, հասարակական և մասնավոր (հմմտ. **Аристотель**, Политика 2, V, 2, 35): Արիստոտելը պաշտամունքի մասին հոգաձությունը համարում էր պետության կարևորագույն խնդիրներից մեկը (**Аристотель**, Политика 7, VII, 4, 5): Ընդ որում, ըստ նրա, քաղաքում պաշտամունքային կառույցները պետք է տեղադրված լինեն պետական պաշտոնյաների տների մոտ՝ պատշաճ և ամրացված վայրում, եթե օրենքը չի նախատեսում ծիսական կառույցի մեկուսացված տեղադրություն. այս հատվածից ներքև պետք է լինի հրապարակը (**Аристотель**, Политика 7, XI, 1, 25-30): Վիտրուվիոսը տաճարաշինությունը դիտարկում է որպես շինարարության կարևորագույն խնդիր, գրում է սրբազան օբյեկտների տեղադրության մասին՝ նշելով, որ Յուպիտերի, Յունոնայի և Միներվայի տաճարները պետք է տեղադրված լինեն ամենաբարձր վայրում, Մերկուրիոսիինը՝ ֆորումում, Մարսինը և Վեներայինը՝ քաղաքից դուրս (**Витрувий**, Об архитектуре 1, III, 1; 1, VII, 3):

<sup>123</sup> **А. Я. Гуревич**, Категории средневековой культуры, Москва, 1972.

<sup>124</sup> Հմմտ. **Ս. Հարությունյան**, **Ա. Քալանթարյան** (խմբ.), Հայոց սրբերը և սրբավայրերը, Երևան, 2001; **Վ. Բարխուդարյան** (խմբ.), Աստվածաշնչական Հայաստան, Երևան, 2005; **R. Büttner, J. Peltz** (ed.), Mythical Landscapes Then and Now, Yerevan, 2006; **Ստ. Մելիք-Բախշյան**, Հայոց պաշտամունքային վայրեր, Երևան, 2009:

<sup>125</sup> Հմմտ. համապատասխան քննարկումները *Сакральные пространства в ментальности и в восприятии в восточном, западном христианстве и в нехристианских традициях: существенны ли различия? Материалы круглого стола, проведенного во время летней школы в Райволе 7. 06. 2008 г.* [http://www.hist.msu.ru/Labs/UkrBel/hierotopy\\_ground.ht](http://www.hist.msu.ru/Labs/UkrBel/hierotopy_ground.ht).

րով հանդերձ<sup>126</sup>: Այս առումով, ներկայումս շրջանառվում է «հիերոտոպիա» եզրույթը (հունարեն «հիերոս»՝ սրբազան և «տոպոս»՝ տեղանք), որն, արտացոլում է սրբազան տարածքների ստեղծման ընթացքը և կառուցվածքային առանձնահատկությունները<sup>127</sup>: Այս իմաստով հաճախ սրբազան լանդշաֆտ հասկացությունը կիրառվում է լայն և նեղ իմաստներով<sup>128</sup>: Լայն իմաստով մարդկային կենսագործունեության հետ կապված ցանկացած տարածք կարող է ունենալ հիերոտոպիկ նշանակություն<sup>129</sup>: Նեղ իմաստով՝ սրբազան տեղանքն ընդգրկում է համանման աշխարհագրական պայմաններով բնորոշվող ավելի փոքր տարածքներ (օր.՝ սարեր, ձորեր, լեռնագագաթներ)<sup>130</sup>:

2. Սրբազան վայր. այս հասկացությունն ընկալվում է որպես սրբազան լանդշաֆտի մի ենթամաս, որտեղ կենտրոնացած են ծիսական հուշարձանները<sup>131</sup>: Սրբազան վայրը մարդու և վերին ուժերի հաղորդակցման էպիկենտրոնն է<sup>132</sup>:

3. Սրբազան օբյեկտ. այն սրբազան վայրի ատրիբուտն է և կարող է լինել «մեծածավալ» (օր. տաճարը, դամբարանը)<sup>133</sup> կամ «փոքրածավալ»: Վերջիններս կարող են հանդես գալ ինչպես ինքնուրույն (օր.՝ մենհիրը, խաչքարը)<sup>134</sup>, այնպես էլ այլ սրբազան կամ պրոֆան օբյեկտների համատեքստում (օր.՝ եկեղեցու պատի մեջ ագուցված խաչքարը կամ բնակելի կացարա-

<sup>126</sup> **В. Н. Воловик**, նշվ. աշխ., էջ 28:

<sup>127</sup> **А. М. Лидов**, Иеротопия - создание сакральных пространств как вид творчества и предмет исторического исследования, Иеротопия: создание сакральных пространств в Византии и Древней Руси, Москва, 2006, с. 10; **А. М. Лидов**, Иеротопия - создание сакральных пространств как вид творчества и предмет исследования, Вступительная статья сборника, Иеротопия: сравнительные исследования сакральных пространств, Москва, 2008, с. 5-11.

Օջախի պաշտամունքային նշանակության մասին հմմտ. **Ա. Գևունի**, Շենգավիթյան մշակույթի օջախները և դրանց համալիրները, ՊԲՀ 1, 2004, էջ 218-220; **Դ. Վարդումյան**, Հայոց ժողովրդական բնակարանը (գլխատուն) սրբարան, Հայոց սրբերը և սրբավայրերը, Երևան, 2002, էջ 359):

<sup>128</sup> **В. Н. Воловик**, նշվ. աշխ., էջ 30-31; **С. П. Романчук**, Сакральні ландшафти, Ландшафт як інтегруюча концепція ХХІ сторіччя, Збірка наукових праць, Київ 1998, с. 144-146.

<sup>129</sup> **М. Элиаде**, Священное и мирское, Москва, 1994, с. 12; **А. М. Лидов**, Иеротопия - создание сакральных пространств как вид творчества и предмет исторического исследования, с. 18. Այս տրամաբանությամբ հրեաների համար սրբազան տարածք էր Ավետյաց Երկիրը, իսկ հույների՝ Հելլադան (**G. A. Smith**, The Historical Geography of the Holy Land, Jerusalem, 1974, p. 80-88): Նույն համատեքստում հմմտ. Թալես Միլեթացու միտքը, թե «բոլոր իրերը լի են աստվածներով» (**F. Schimpf**, Man-Nature-Religion: Thoughts Concerning Development, Form and Perception of Sacred. Sacred Landscapes: Creation, Manipulation and Transformation, 2014 Abstracts of Conference, <http://viasacra.org.uk/abstracts/>):

<sup>130</sup> **К. Bannikov**, Some Ideas on the Principles of Sacral Shape Areas on the Mohe: Towards the Reconstruction of Cosmography in Ethnological Methodology, Senry Ethnological Studies 72, 2009, p. 154.

<sup>131</sup> **В. Н. Воловик**, նշվ. աշխ., էջ 31-32: Սրբազան վայր կարող են հանդիսանալ ինչպես բնական, այնպես էլ մարդածին տեղանքի տարրերը: Հռոմեական իրականության մեջ templum բառով կարելի էր բնորոշել ոչ միայն տաճարը, այլև՝ քաղաքը, ռազմական ճամբարը, նույնիսկ խաչմերուկը (**А. Наговицын**, Мифология и религия этрусков, Москва, 2000, с. 67-68), որով ֆետիշացվում էր ինչպես քաղաքի գաղափարը, այնպես էլ դրա առանձին բաղադրատարրերը (հմմտ. նաև **J. Rykwert**, The Idea of a Town, Princeton, 1988, p. 50-51; սցիո-մշակութային երևույթին հատուկ ֆետիշացման մասին, հմմտ. **П. Сорокин** Общая социология, в кн.: **П. Сорокин**, Человек, цивилизация, общество, Москва, 1992, с. 214-218): Բնական է, որ սրբազան վայր էր հանդիսանում նաև դամբարանադաշտը (**В. С. Ольховский**, Погребально-поминальная обрядность в системе взаимосвязанных понятий, СА 1, 1986, с. 71, таб. 1):

<sup>132</sup> Օջախի պաշտամունքային նշանակության մասին հմմտ. **Ա. Գևունի**, նշվ. աշխ., էջ 218-220; **Դ. Վարդումյան**, նշվ. աշխ., էջ 359):

<sup>133</sup> Դամբարանային կառույցի առանձնահատկությունն է այն, որ այստեղ փաստորեն առկա են սրբազան տարածքին առնչվող բոլոր բաղադրատարրերը. ճանապարհ-դրոմոս, կենտրոն-խուց (**Е. А. Савостина**, Сакральное пространство и погребальный обряд боспорских гробниц, <http://www.kladina.narod.ru/savostina2/savostina2.htm>); **В. С. Ольховский**, նշվ. աշխ., էջ 65-76; **Н. Б. Леонова**, **Ю. А. Смирнов**, Погребение как объект формального анализа, КСИА 148, 1976, с. 23):

<sup>134</sup> **А. Turalija**, **А. Vrsaliko**, **Г. Juric**, **І. Kelava**, **М. Drenjancevic**, **А. Stanisavljevic**, **В. Lukic**, Small Sacral Objects as a Landscape Determination in Croatia, Bulletin of the University of Agriculture Sciences and Veterinary Medicine of Culj-Napoka 68/1, p. 437.

նում գտնվող ծխական օջախը)<sup>135</sup>: Սրբազան օբյեկտների բնորոշման համար Մ. Էլիադեն օգտագործում է «հիերոֆանիա» եզրը, որը նշանակում է «պարզապես ինչ-որ սրբազան բան, սկսած սրբազանի արտացոլումից քարում կամ ծառում»<sup>136</sup>, ինչը պաշտվում է ոչ թե ինքնին, այլ, քանի որ արտացոլում է ինչ-որ սրբազան երևույթ<sup>137</sup>: Բնական օբյեկտները ևս կարող են լինել սրբազան. դրանք կազմում են սրբազան վայրի ամենավաղ շերտը՝ նրա հիմնասյունը, որի շուրջ ձևավորվում են ծխա-պաշտամունքային օբյեկտները<sup>138</sup>:

Որպես վերոհիշյալ երեք մակարդակների պայմանական օրինակներ կարող ենք բերել՝ 1. Հայաստանը (սրբազան լանդշաֆտ՝ լայն իմաստով) և Սյունիքի լեռները (սրբազան լանդշաֆտ՝ նեղ իմաստով), 2. Ջորաջ քարերը (սրբազան վայր), 3. մենհիրները (սրբազան օբյեկտ):

**Սրբազան լանդշաֆտը ձևավորող գործոնները.** Որո՞նք են այն չափանիշները, որոնց շնորհիվ այս կամ այն վայրը համարվում է սրբագործված: Այսպես՝

1. Սրբագործված տարածքը պետք է նշանակալի տեղ զբաղեցնի տեղանքում. այդպիսին կարող են լինել օր.՝ բնական բարձունքները, ժայռերը, քարանձավները:
2. Սրբագործված վայրը պետք է հասարակ տարածքից որոշակիորեն առանձնացված լինի<sup>139</sup>:
3. Սրբագործված վայրը պետք է կապված լինի ճանապարհային ցանցի հետ, այսինքն՝ հասանելի լինի այցելուի համար կամ հանդես գա պահապանի դերում (այս համատեքստում պետք է դիտարկել նաև լեռնանցքներում կամ դրանց հարևանությամբ գտնվող սրբավայրերը<sup>140</sup>):
4. Պաշտամունքագոյացնող հզորագույն գործոն է խոշոր բնակավայրի առկայությունը. այս իմաստով սրբավայրը կարող է լինել քաղաքագոյացնող գործոն<sup>141</sup>, ինչպես նաև հանդես գալ տվյալ բնակավայրի պահապանի դերում:
5. Որոշակի նշանակություն կարող է ունենալ պաշտամունքային օբյեկտի կապը որսորդության կամ անասնապահության հետ<sup>142</sup>:
6. Պաշտամունքային օբյեկտը կարող է առնչվել նաև երկրագործության հետ՝ մարմնավորվելով գետի (կամ նրա ակունքի), տեղումները կանոնավորող լճի կամ լեռան, ցորենի շտեմարանի մեջ<sup>143</sup>:
7. Պաշտամունքագոյացնող գործոնների թվին են պատկանում բնական պաշարների

<sup>135</sup> Օջախի պաշտամունքային նշանակության մասին հմտ. **Ս. Գունի**, Շենգավիթյան մշակույթի օջախները և դրանց համալիրները, ՊԲՀ 1, 2004, էջ 218-220; **Դ. Վարդումյան**, նշվ. աշխ., էջ 359):

<sup>136</sup> **Մ. Էլիադե**, *Мифы, сновидения, мистерии*, Москва-Киев, 1996, с. 141.

<sup>137</sup> **Մ. Էլիադե**, նշվ. աշխ., էջ 141: Ավելի կոնկրետ է Պ. Սորոկինը, ով դիտարկելով պաշտամունքի կամ ծեսի հետ կապված առարկաները սոցիալական երևույթների համատեքստում, նշում է, որ տվյալ դեպքում քարը կամ գերանը, որով կառուցվում է տաճարը հանդիսանում է կրոնական ապրումների արտացոլում (**Պ. Տորոկին**, նշվ. աշխ., էջ 45):

<sup>138</sup> Տե՛ս օր.՝ **J. Baleriaux**, *Were Rivers Dive? Meaning to Subterranean Rivers in Ancient Greek Thought*, *Sacred Landscapes*:

<sup>139</sup> **D. Soszynski**, *The Role of Natural Factors in Shaping the Sacral Landscape of the Ropa and Wislok Rivers Interfluvium (Se Poland)*, *OLPAN* 8, 2011, p. 170; **L. Alberty**, *Over the Rainbow: Places with and without Memory in the Funerary Landscape of Knossos during the II Millennium BC*, *Sacred Landscapes*.

<sup>140</sup> **Ս. Թոկարև**, *Ранние формы религии*, Москва, 1990, с. 603 (թեպետ Ս. Տոկարևը մի շարք գործոններ կապում է միայն լեռների պաշտամունքի հետ, սակայն նույն գործոնները կարելի է վերագրել նաև այլ ռելիեֆային և տեղագրական գոտիներին): Հայկական օրինակների համար հմտ. **Ս. Դ. Լիսնիան**, *Святые у перевалов*, СЭ 4-5, 1936, с. 200-212:

<sup>141</sup> **Ա. Օպենхейմ**, նշվ. աշխ., էջ 89:

<sup>142</sup> **Ս. Թոկարև**, նշվ. աշխ., էջ 604:

<sup>143</sup> **Ս. Թոկարև**, նշվ. աշխ., էջ 605; **A. G. Sagona**, *The Caucasus Region in the Early Bronze Age*, *BAR* 2014, Oxford, 1982, vol. I, p. 82:



անկայությունը, տեղանքի արհեստագործական կենտրոն հանդիսանալը<sup>144</sup>:

**Պաշտամունքային վայրի կառուցվածքը.** Վերլուծելով պաշտամունքային վայրի ներքին կառուցվածքը դժվար չէ նկատել, որ այն ենթարկվում է նույն տրամաբանությանը, ինչ հասարակ տարածքը. սահման, ճանապարհ, կենտրոն: Միաժամանակ, հարկ է նշել, որ նույնիսկ հասարակ տարածքում այս բաղադրատարրերը հաճախ սրբագործվում են<sup>145</sup>:

Կարևորագույն գործոն է հանդիսանում սրբատեղիի սահմանազատումը այլ տարածքներից, ինչը խորհրդանշում է սրբագործվածի և աշխարհիկի, «ներսի և դրսի» տարանջատման գաղափարը: Բացի այդ, ինչպես բնակավայրի պարագայում, սրբավայրի դեպքում ևս տարածքային գատումը կարող է խորհրդանշել տվյալ համայնքի (այս պարագայում՝ հոգևոր համայնքի) միասնությունը<sup>146</sup>: Այս նպատակին կարելի էր հասնել, օգտագործելով ինչպես տեղանքի հնարավորությունները (օր.՝ առանձին հրվանդաններ կամ բլուրներ, որոնք կարող են բնակատեղիից = հասարակ տարածքից, առանձնացված լինել ձորակներով կամ գետով), այնպես էլ՝ արհեստական ճանապարհով (պարսպի կառուցում<sup>147</sup>, կոթողի տեղադրում): Մյուս կողմից՝ պաշտամունքային կառույցը, վայրը կամ միավորը ինքնին կարող է հանդիսանալ սահման դրանով իսկ զատելով «սեփականը» «օտարից»<sup>148</sup>:

Տարածքի սրբագործման գործոններից է ճանապարհը. հատելով սահմանը՝ մահկանացուն պետք է մաքրագործվի՝ կենտրոնական, առավել սրբագործված ոլորտ մտնելու համար: Այդ իսկ պատճառով ճանապարհների երկայնքով հաճախ տեղադրվում էին զոհարաններ և պաշտամունքային հարթակներ<sup>149</sup>: Ճանապարհի մաքրագործող գործառույթն ակներև է դամբանային համալիրների պարագայում, երբ վերջիններս հանդես են գալիս որպես հանդերձյալ աշխարհի տանող խորհրդանշական ուղիներ<sup>150</sup>:

Սրբավայրի առանցքը կենտրոնն է, ինչը վերացարկվում է որպես «աշխարհի խորհրդանշական» առանցք<sup>151</sup>: Սրբարանը, զոհասեղանը կամ տաճարը գտնվում էին սրբավայրի կենտրոնական հատվածում և հաճախ ցանկապատվում, քանի որ սովորական մարդու մուտքը սրբագործված տարածք համարվում էր անթույլատրելի<sup>152</sup>: Բնակավայրի պարագայում նույն գործառույթը կատարում էր կենտրոնական հրապարակը<sup>153</sup>, որտեղ սովորաբար տեղադրվում էր սրբատեղին: Հարկ է նշել, որ կենտրոնական հրապարակը ևս որոշակիորեն զատվում էր բնակատեղիի ընդհանուր զանգվածից<sup>154</sup>:

Այսպիսով, սրբազան լանդշաֆտ հասկացությունը խիստ էական է յուրաքանչյուր հասարակ

<sup>144</sup> С. Токарев, նշվ. աշխ., էջ 604; К. Х. Кушнарева, Древнейшие памятники Двина, Ереван, 1977, с. 98-105.

<sup>145</sup> Հ. Հակոբյան, Ա. Գնունի, Դիտարկումներ ճանապարհի և փողոցի գործառնական և խորհրդանշական գործառույթների միասնականության վերաբերյալ, Էջմիածին Թ, 2007, էջ 89-97:

<sup>146</sup> Հմմտ՝ բնակավայրերի պարագայում՝ Օ. Шпенглер, Закат Европы, Москва, 1999, с. 118; X. Ортега-и-Гасет, Восстание масс, Москва, 2002, с. 101:

<sup>147</sup> Պարսպի խորհրդի հետ է կապված մուտքի/դարպասի հաճախ սրբագործվող գաղափարը (հմմտ. Ս. Հմայակյան, Վանի թագավորության պետական կրոնը, Երևան, 1990, էջ 67-68; Дж. Маккуин, Хетты и их современники в Малой Азии, Москва, 1983, с. 107). դարպասն ընկալվում է որպես մուտք դեպի սրբագործված վայր (Павсаний, Описание Эллады, Москва, 2002, 1, II (1, 4):

<sup>148</sup> В. О. Ключевский, Курс русской истории, Сочинения в девяти томах, т. I, Москва, 1987, с. 134; Մ. Գաբրիելյան, Ա. Գալոյան, Ա. Գնունի, Պարսպային ու հրապարակը. գործառականի և սիմվոլիկի միասնություն, Երևան. գիտական հոդվածների ժողովածու, Երևան, 2006, էջ 50:

<sup>149</sup> Հ. Հակոբյան, Ա. Գնունի, նշվ. աշխ., էջ 89-92; հմմտ.՝ Павсаний, Описание Эллады, 1, II, (2), XXXVI (3):

<sup>150</sup> Г. Наримановичи, Новые открытия в Триалети и некоторые вопросы функции, происхождения и распространения ритуальных дорог, АЭФК, Св. Эчмиадзин, 2003, с. 65-67; հմմտ.՝ С. Крамер, Мифология Шумера и Аккада, в кн.: Мифология древнего мира, Москва, 1977, с. 134-135.

<sup>151</sup> И. О. Трифонова, Город как сакральное пространство, <http://medievalrus.narod.ru/trifonova.htm>.

<sup>152</sup> И. Л. Павлов, Алтарь-ступа-храм, Москва, 2001, с. 19-21.

<sup>153</sup> X. Ортега-и-Гасет, նշվ. աշխ., էջ 101:

<sup>154</sup> Ֆ. դը Պոլինյակի ենթադրությամբ, ակրոպոլիսն ընդհանրապես պետք չէ դիտարկել բնակավայրի համատեքստում (F. de Polignac, Cult, Territory and Origins of the Greek City-State, Chicago, 1996, p. 20-22):

րակության ներքին կառուցվածքը հասկանալու համար: Ընդ որում, ինչքան արխայիկ է էությանը հասարակությունը, այնքան մեծ է սրբազան լանդշաֆտի դերը: Կան հասարակություններ, որոնց ձևավորումը ուղղակիորեն կապված է եղել վերջինիս ձևափոխումների հետ, երբ քաղաքական կառույցները ի հայտ են եկել և աճել են սրբազան կենտրոնների շուրջ: Նման ձևով են ընթացել զարգացումներն ինչպես Հայկական լեռնաշխարհում, այնպես էլ դրան մշակութապես հարազատ Կովկասում և Փոքր Ասիայում<sup>155</sup>: Սա է պատճառը, որ սրբազան լանդշաֆտի հետազոտությանը մեր իրականության մեջ պետք է ավելի մեծ ուշադրություն հատկացնել:

---

<sup>155</sup> Մանրամասն տե՛ս **А. Г. Периханян**, Храмовые объединения Малой Азии и Армении, Москва, 1959:

## ԳԼՈՒԽ II.

### ՄՐԲԱՎԱՅՐԵՐԻ ԴԱՍԱԿԱՐԳՈՒՄԸ

Առկա տվյալների համաձայն Ք.ա. III-I հազ. Սյունիքի տարածքի պաշտամունքային հուշարձանները, ըստ կերտման առանձնահատկությունների, պայմանականորեն կարելի է բաժանել երկու հիմնական խմբերի՝ հարթակներ և կոթողային հուշարձաններ, որոնք ունեն համապատասխան ենթախմբեր (տեքստ. աղ. 3, քարտեզ 2):

#### 1. Հարթակները

Ըստ գործառույթի զոհասեղան հանդիսացող հարթակները բաժանում ենք երկու ենթախմբի՝ հիմք ընդունելով նրանց տեղադրության և ձևաբանության առանձնահատկությունները. հարթակ-կառույցներ ու ժայռային ելուստի և ժայռաբեկորի վրա տեղադրված հարթակներ<sup>156</sup>:

**Հարթակ-կառույցներ.** Պաշտամունքային հարթակները կարող են ի հայտ գալ ինչպես բնակավայրերի, այնպես էլ դամբարանադաշտերի համատեքստում: Բնակավայրերում նրանք հանդես են գալիս «հասարակական կառույցների» միջավայրում, իսկ դամբարանադաշտերում կարող են տեղադրված լինել ինչպես անմիջականորեն դամբարանի վրա կամ նրան կից, այնպես էլ ամփոփված լինել դամբարանային լիցքի ներքո: Պարզագույն հարթակ կարող են հանդիսանալ դամբարանի ծածկասալերը, կառուցվածքով ավելի բարդ են կառույց-հարթակները: Առանձնանում են նաև հարթակներ և կառույցներ, որոնք անմիջականորեն կապված չեն կոնկրետ պաշտամունքային օբյեկտի (օր.՝ դամբարանի կամ բնակավայրի) հետ:

Կարելի է առանձնացնել համապատասխան ծիսական *բնակավայրային կառույցներ*: Այս համատեքստում հիշատակելի է Ալի Բայրամլիի (ԼՂՀ Շահումյանի շրջան, Քարվաճառի տարածաշրջան) «հասարակական կառույց»<sup>157</sup>: Իր ճարտարապետական հորինվածքով այն նման է Բջնիի մոնումենտալ կառույցին (հրապարակումներում պայմանականորեն նշված է որպես N 2 դամբարան), որը գտնվում է ժայռափոր համալիրներով բնորոշվող տարածքում<sup>158</sup>:

---

<sup>156</sup> Հնագիտորեն զոհասեղանի բնորոշիչ գիծ կարող են համարվել համապատասխան նյութի առկայությունը ուսումնասիրվող հատվածում (հմտ. ստորև՝ Կապանի IV տեղամասի հ. 1, V տեղամասի հ. 1, 3 դամբարանները, Կերենի հ. 105 դամբարանը) կամ որոշակի ծիսական գործողությունների հետքերի առկայությունը (տես ստորև՝ Կերենի հ. 1 դամբարանը): Այս առնչությամբ, հարկ է նշել, որ Հ. Մարտիրոսյանը, քննելով ժայռապատկերների հարևանությամբ գտնված հնագիտական նյութը, իրավացիորեն նշում է, որ դա վկայում է տվյալ տեղանքի՝ զոհաբերության վայր հանդիսանալը (Հ. Ա. Մարտիրոսյան, Հ. Ռ. Բարայեյան, նշվ. աշխ., էջ 47): Ճարտարապետական տեսանկյունից՝ զոհասեղանի բնորոշիչ հատկանիշներ կարող են համարվել հեղման հետ կապված կերտվածքներ՝ բաժակատիպ փոսեր, ավազաններ, ժայռափոր առվակներ և այլն (տես ստորև՝ Խնածախ, Իշակ Մեյդան, հմտ. Բջնի, Կարմիր Բերդ):

<sup>157</sup> **Н. С. Ибрагимов**, նշվ. աշխ., էջ 25-27: Հարկ է նշել, որ ժայռապատկերների և «հասարակական կառույցի» համաժամանակյա լինելու փաստը հստակ չէ:

<sup>158</sup> **Ի. Ղարիբյան, Հ. Հակոբյան, Ա. Գնունի, Գ. Խաչատրյան, Տ. Վարթանեսովա**, Բջնիի հուշարձանները (պեղումների արդյունքները), Հուշարձան Զ, 2010, էջ 71:

**Աղյուսակ 3.** Բրոնզ-երկաթեդարյան Սյունիքի սրբազան օբյեկտների դասակարգումն ըստ ձևի

Դասը	Տիպը	Ենթատիպը	Տեղադրությունը	Հուշարձանները
I. Հարթակներ	1. հարթակ-կառույցներ	ա. հարթակ-համալիրներ բնակեցված տարածքում	բնակավայր	Ալի Բայրամլի (Քարվաճառ), Սոնասար (?) (Քաշաթաղ)
			դամբարանադաշտ	
			մեկուսի	
			անհայտ	
		բ. դամբարանի վրա/կից, լիցքի ներքո՝ քարե, կավածեփի և հողե կերտվածքներ, սալեր	բնակավայր	
			դամբարանադաշտ	<u>Քարե կառույց</u> ՝ Կապան-Շահումյան ( IV տեղամասի N 5 դ., V տեղամասի N 3 դ.) (Զանգեզուր), Սառնաղբյուր (?), Բերդիկ (համալիր), Վարդուտ, Միրիկ (Քաշաթաղ) <u>Կավածեփ, հողե կերտվածք</u> ՝ Լճաշեն (N 120 դ.) (Գեղարքունիք), Կերեն (N 1, 106 դ.) (Քաշաթաղ) <u>Սալային</u> ՝ Կապան-Շահումյան (V տեղամաս N 1 դ.) (Զանգեզուր), Ներքին Գետաշեն (Գեղարքունիք), Կերեն (N 1, 105 դ.) (Քաշաթաղ)
			մեկուսի	
			անհայտ	
		գ. քարակերտ հարթակներ և համալիրներ՝ բնակավայրից և դամբարանադաշտից դուրս	բնակավայր	
			դամբարանադաշտ	
			մեկուսի	Խաչաղբյուր (?) (Գեղարքունիք), Սոթք 15 (Գեղարքունիք)
			անհայտ	
	2. ժայռային ելուստների, ժայռաբեկորների և քարաբեկորների վրա տեղադրված հարթակներ	ա. բնական ժայռ՝ մշակված ֆալաձև ելուստով = պորտաքար	բնակավայր	
			դամբարանադաշտ	
			մեկուսի	
			անհայտ	Նորավան-Պորտաքար (Զանգեզուր)
բ. բնական ժայռ՝ թասաձև փորվածքով		բնակավայր	Իշակ Մեյդան (Զանգեզուր), Սոթք 2 (Գեղարքունիք)	
		դամբարանադաշտ	Ծիծեռնավանք (Քաշաթաղ)	
		մեկուսի	Խնածախ/Վանքի ձոր (Զանգեզուր)	
		անհայտ	Թանահատ, Շրվական, Ուղեձոր, «Հազարափրկիչ» (Վայոց Ձոր), Սելիմ (Գեղարքունիք)	
գ. պատկերագիր հարթակ ժայռապատկերով		բնակավայր		
		դամբարանադաշտ		
		մեկուսի	Գեղամա, Վարդենիսի, Սյունիքի լեռներ (Զանգեզուր)	
		անհայտ		
II. Կոթողներ	1. քանդակներ և քանդակագարդ քարեր	ա. մարդակերպ	բնակավայր	
			դամբարանադաշտ	Բազարխանա (Զանգեզուր), Ղալաջիկ 2 (Քաշաթաղ)
			մեկուսի	ժայռապատկերներ (Գեղամա լեռներ՝ Գեղարքունիք, Ուլտասար՝ Զանգեզուր, Ալլիճ՝ Քարվաճառ)
			անհայտ	Հարժիս (ԳԵԹ), Հարժիս (պատահական գտածո (ԷՊԱԹ լուսանկար), Շաղատ, Կոռնիձոր (Զանգեզուր), Ծովագյուղ (Գեղարքունիք)
		բ. կենդանակերպ	բնակավայր	
			դամբարանադաշտ	Արվական (?) (Քաշաթաղ)

	գ. ֆալակերպ	մեկուսի	ժայռապատկերներ (Գեղամա լեռներ՝ Գեղարքունիք, Ուղտասար՝ Ջանգեզուր, Ալլիճ՝ Քարվաճառ)	
		անհայտ	Խնածախ/Խաչքարի Խուրթ (Ջանգեզուր)	
		բնակավայր		
		դամբարանադաշտ	Լճաշեն (ՀՊՊԹ), Պատաշար, Ծովինար (Ե. Լալայանի պեղումներ) (Գեղարքունիք)	
		մեկուսի	Կարճևան (ժայռին փորագրած քանդակներ՝ ըստ Ե. Լալայանի) (Ջանգեզուր)	
		անհայտ	Շինուհայր (խաչքար) (?) (Ջանգեզուր)	
	2. վիշապա- քարեր	ա. ցլակերպ	բնակավայր	Գառնի 1 (Կոտայք)
			դամբարանադաշտ	Լճաշեն 1 (Գեղարքունիք)
			մեկուսի	Աժդահա Յուրտ 3, 6, Արշալույս 1, Գյուլի Յուրտ 2, 3, Գողթ 1, Ցիցքար 1, Իմիրզեկ 1, 3, Թոխմախան Գյուլ 2, 3 (Գեղամա լեռներ՝ Գեղարքունիք), Քարեձի 1, Սելիմ 1 (Վարդենիսի լեռներ՝ Գեղարքունիք)
			անհայտ	Լճաշեն 2 (Գեղարքունիք), Ուլգյուր 1, 2 (Վայոց Ձոր)
		բ. ձկնակերպ	բնակավայր	
			դամբարանադաշտ	
			մեկուսի	Աժդահա Յուրտ 1, 4, Արշալույս 4, Գյուլի Յուրտ 1, Ցիցքար 2, 3, Թոխմախան Գյուլ 5, Իմիրզեկ 2, 4, 5 (Գեղամա լեռներ՝ Գեղարքունիք)
			անհայտ	
		գ. հիբրիդ	բնակավայր	
			դամբարանադաշտ	
			մեկուսի	Աժդահա Յուրտ 2, 5, Թոխմախան Գյուլ 3 (Գեղամա լեռներ՝ Գեղարքունիք)
			անհայտ	
	3. մենհիրներ	ա. նվազագույն միջամտությամբ	բնակավայր	Մոլար Կուզե (Քաշաթաղ)
			դամբարանադաշտ	Ջորաց քարեր, Հարժիս N 6-8, 10, Տանձավեր (Ջանգեզուր), Որոտան, Գյաուր Դամեր, Բերդիկ, Ղալաջիկ (Քաշաթաղ)
մեկուսի			Ալլիճ (Քարվաճառ)	
անհայտ			Խնածախ/Բհավեր (Ջանգեզուր)	
բ. միջին մակարդակի միջամտությամբ		բնակավայր		
		դամբարանադաշտ	Հարժիս N 1-5, 9, 11, 12, 14 (Ջանգեզուր)	
		մեկուսի	Սելիմ N 2, Քարեձի N 2, 3 (Գեղարքունիք)	
		անհայտ	Միրիկ (Քաշաթաղ)	
գ. առավելագույն միջամտությամբ		բնակավայր		
		դամբարանադաշտ		
		մեկուսի	Գյաուր Դամեր (Քաշաթաղ)	
		անհայտ	Հարժիս N 15 (Ջանգեզուր), Արենի (Վայոց Ձոր)	

Նման բնակավայրի պատկերներ երևան են գալիս նաև կոբուստանյան ժայռապատկերներում<sup>159</sup>: Ընդ որում, Մ. Ֆարաջևան այս պատկերները մեկնաբանում է որպես լաբիրինթոս<sup>160</sup>: Նմանատիպ պատկերներ հայտնի են նաև Գեղամա լեռների ժայռապատկերներում, որոնք Հ. Մարտիրոսյանը մեկնաբանում է որպես արևային պատկեր՝ որոշ նշաններում տեսնելով վաղ բրոնզի զարդանախշեր, թեև ողջ կոմպոզիցիան մեկնաբանում է ուշ բրոնզի զարդարվեստի համատեքստում<sup>161</sup>: Ոչ հայաստանյան գուգահեռներից հարկ է նշել Հովանի բարձունքում տեղադրված Ռուխիմ էլ Խիրկի մեգալիթյան կառույցը, որը թեպետ իր չափերով և համակենտրոն շրջանների քանակությամբ զգալիորեն գերազանցում է թվարկվածները, սակայն կառուցված է նույն սկզբունքներով<sup>162</sup>: Նմանատիպ հորինվածք ունի նաև Խաչաղբյուրի համակենտրոն շրջաններով կառույցը<sup>163</sup>:

Ուշագրավ է, որ այսօրինակ հորինվածքը հանդես է գալիս նաև տեղանքում: Դեռևս Ն. Ադոնցը, հիմք ընդունելով Ա. Քալանթարի հետազոտությունները և դրանց մասին Հ. Բերբերյանի հաշվետվությունը, հիշատակում է պարիսպների համակենտրոն շրջաններով օղակված համալիրի գոյության մասին: Ընդամին նշվում է, որ այդօրինակ համալիրների թիվը հասնում է տասներկուսի, սակայն ամենալավ պահպանվածը գտնվում է Աղավնատուն (ՀՀ Արմավիրի մարզի Էջմիածնի տարածաշրջան) և Կոշ (ՀՀ Արագածոտնի մարզի Աշտարակի տարածաշրջան) գյուղերի միջև<sup>164</sup>: Նույն տվյալները ներկայացնում է նաև Ս. Մարդարյանը, հավելելով, սակայն զագաթից շողաձև տարածվող պարիսպների մասին տեղեկությունը: Հիմնվելով Ա. Քալանթարի, Թ. Թորամանյանի, Խ. Սամուելյանի հաղորդած տեղեկությունների և սեփական դիտարկումների վրա, Ս. Մարդարյանն այս տիպի համալիրների թվին է դասում Օշականի Արդար Դավիթ բլրի<sup>165</sup>, Ծիծեռնակաբերդի<sup>166</sup>, Լեռնակերտի (ՀՀ Շիրակի մարզ), Դաշտադեմի (ՀՀ Արագածոտնի մարզ), ինչպես նաև Կարսի մարզի մի շարք համալիրներ<sup>167</sup>:

Բնակավայրի սահմաններում բլրի զագաթին է տեղադրված Ակունքի (Արագածոտնի մարզի Թալինի տարածաշրջան) պաշտամունքային կառույցը<sup>168</sup>: Բնակավայրի կենտրոնական հատվածում է գտնվում Թեթրիձորո սրբատեղին (պարուրաձև դասավորված քարերից շարված հարթակ, որտեղ, ըստ Թ. Չուբինիշվիլու իրականացվում էին Արեգակի և Լուսնի պաշտամունքի հետ կապված արարողություններ)<sup>169</sup>: Թերևս այս համատեքստում պետք է դիտարկել Գավառից հայտնաբերված ծիսական հարթակի մանրակերտը: Հարթակն ունի կլոր հատակագիծ ոչ բարձր պատերով: Շրջանի մի կողմից ուղղահայաց դուռն է սրացված ճակտոնային հատվածով և դեպի դուրս ուղղված պորտալային պատերով<sup>170</sup>: Այս մանրա-

<sup>159</sup> Д. Ахундов, Архитектура, с. 80; М. Фараджева, Наскальное искусство Азербайджана, Баку, 2009, էջ 341, նկ. 67 b; Հ. Մարտիրոսյան, Հ. Բարայեյան, նշվ. աշխ., էջ 39, 49, նկ. 290:

<sup>160</sup> Фараджева М., նշվ. աշխ., էջ 228:

<sup>161</sup> Հ. Մարտիրոսյան, Հ. Բարայեյան, նշվ. աշխ., էջ 39, 49, նկ. 290:

<sup>162</sup> M. Freikman, A Near Eastern Megalithic Monument in Context, eTepoi, Journal for Ancient Studies 3, 2012, p. 143-144.

<sup>163</sup> Biscione R., Hmayakyan S., Parmegiani, նշվ. աշխ., էջ 97:

<sup>164</sup> Ն. Ադոնց, Հայաստանի պատմություն, էջ 11-12:

<sup>165</sup> Արդար Դավիթ բլուրը բազմիցս հիշատակվում է ժողովրդական բանահյուսության մեջ, կապված սովի տարիներին մարդակերության հետ (Ա. Ղանալանյան, Ավանդապատում, Երևան, 1969, էջ 34): Ի դեպ, պետք է նշել, որ Արտեմի Արարատակին, մեջբերելով այս առասպելը, նկարագրում է Արդար Դավիթի քարայրը՝ կարծես քարարկղ նկարագրելով. «քարերից կառուցված քարայր մեկ հոգու համար բավականաչափ ընդարձակ, որի կողային հատվածում փորված էր մի փոս՝ մեծ քանակությամբ մարդկային ոսկորներով» (Жизнь Артемия Араратского, с. 49):

<sup>166</sup> Ծիծեռնակաբերդի հնագիտական հետազոտությունների ընթացքում ի հայտ են եկել դեպի Հրազդան գետն ուղղված բազմաթիվ գոհասեղան-ժայռային ելուստներ (Հ. Հակոբյանի անձնական հաղորդում, 11.10. 2014):

<sup>167</sup> Ս. Մարդարյան, Հայաստանի քաղաքակրթության օրրան, Երևան, 2004, էջ 443-446:

<sup>168</sup> Ե. Ասատրյան, Թալինի շրջանի հուշարձանները, Երևան, 2004, էջ 54:

<sup>169</sup> Т. Н. Чубиншвили, К древней истории Южного Кавказа, Тбилиси, 1971, с. 50.

<sup>170</sup> С. А. Есаян, Скульптура древней Армении, 1980, с. 59, таб. 58/3: Հարկ է նշել, որ սրացված ճակտոնով մուտքն իր գուգահեռներն ունի Գյաուր Դամերի դամբարանադաշտերի դրվեններում:

կերտն իր գուգահեռներն ունի Կայծոն Բերդի, Մովսեսի նյութերում<sup>171</sup>: Այս առնչությամբ պետք է հիշատակել նաև Թալինի հարթակը: Այն իրենից արտաքնապես ներկայացնում էր դամբարանաբլուր 23 մ տրամագծով և 1,5 մ բարձրությամբ: Քարահողային լիցքի տակ հայտնաբերվեցին 2 գրեթե հավասար հարթակներ (4,8x10 և 5,9x9,5 մ): Համեմատաբար լավ պահպանված առաջին հարթակի պատերը շարված են միջին չափերի տուֆի քարերից, որոնք կազմում են յուրատեսակ «քիվով» ուղիղ պատ: Հարթակի հյուսիսարևմտյան և հարավարևմտյան պատերի տակ՝ մեկական երկաստիճան ստիլոբատ է բացվել: Հենապատերն, ամենայն հավանականությամբ, շարվել են շինությունը ծածկելու ժամանակ: Հարթակի հարավարևմտյան պատի դիմաց հաստատագրված է պատ, որը ստիլոբատի հետ կազմում է միջանցք: Երկրորդ հարթակը գտնվում էր 1 մ, ավելի բարձր՝ հետևաբար կառուցված էր ավելի ուշ<sup>172</sup>:

Նույն կերպ կարելի է դիտարկել համապատասխան *դամբարանային հուշարձանները*: Դրանք կարող են տեղադրված լինել ինչպես անմիջականորեն դամբարանի լիցքի վրա, կամ նրա անմիջական հարևանությամբ, այնպես էլ ամփոփված լինել դամբարանաբլուրի ներքո: Առաջին ենթախմբում հարկ է հիշատակել Կապանի Շահումյանի դամբարանադաշտի V տեղամասի N 3 դամբարանը: Համալիրն իրենից ներկայացնում է արևելք-արևմուտք կողմնորոշմամբ քարակղ, որի հյուսիսարևելյան հատվածում կառուցված էր մոտ 1 մ տրամագծով կլորավուն հատակագծով քարաշեն կերտվածքը: Շրջանը չէր փակվում, քանի որ հարավային պատի քարերից մեկը բացակայում էր: Շրջանի քարաշարի և դամբարանի սալերի միջև առկա էր 30-40 սմ հզորությամբ հողաշերտ: Հարթակի շրջանակը լցված էր քարերով և կոտրած խեցանոթների բեկորներով, որոնց մեջ առանձնանում էր տեղում կոտրված փոքրիկ սափոր: Այս անչությամբ պետք է հիշատակել Շաղատ I հնավայրում Ք.ա. VII-V դդ. բնակավայրի ավերումից հետո նույն վայրում մ.թ.ա II-մ.թ. II դդ. կառուցված 2,5 մ տրամագծով աշտարակը, որի ստորին հատվածում տեղադրված էին երկու շների կմախքներ: Այս կոթողը Մ. Զարդարյանը կապում է արալեզների պաշտամունքի հետ<sup>173</sup>:

Այս համատեքստում պետք է նաև դիտարկել Կապանի Շահումյանի դամբարանադաշտի IV տեղամասի N 5 դամբարանին կից կառույցը (նկ. 1): Այն տեղադրված էր տեղամասի հարավարևմտյան հատվածում N 5 դամբարանից մոտ 1 մ արևելք և վերջինիս մակարդակից մոտ 20 սմ բարձր՝ իրենից ներկայացնելով քարային լիցք, որի տակ ամփոփված էր արևելք-արևմուտք ուղղվածությամբ ձվաձիթ կերտվածք, կենտրոնում դրված էր մեծ քար: Հարավային հատվածը առաջացել էր հետագայում լցունման ժամանակ, իսկ հյուսիսայինը շարված էր երկու շարք քարով և աղեղնաձև թեքվում էր դեպի արևելք: Ամենայն հավանականությամբ հենց սա է հարթակի նախնական տեսքը, քանի որ ժամանակակից շրջանում կառույցի ավերումը բացառվում է: Հենց հյուսիսային պատի տակ հայտնաբերվեց նյութը (երկու անոթ): Մի փոքր հարավ բացվեց նաև մետաղը՝ բրոնզե լարից ապարանջան և երեք տարբեր չափերի կոճակներ:

Այս առնչությամբ հարկ է նշել Սիսիանի N 4 դամբարանը, որը շրջափակված էր երեք կեղծ թաղումներով, որոնցից յուրաքանչյուրում կար ընդամենը մեկ անոթ<sup>174</sup>:

<sup>171</sup> С. А. Есаян, Скульптура, с. 58, таб. 58/1-2.

<sup>172</sup> Գ. Սարգսյան, Թալինի մ.թ.ա. III հազ. հուշարձանի պեղումները, ԴՀԱՆ, 1987-1988, էջ 9-10; Avetisyan P., Muradyan F., Sargsyan G., Early Bronze Age Burial Mounds at Talin, Von Maikop bis Trialeti: Gewinnung und Verbreitung von Metallen und Obsidian in Kaukasien im 4.-2. Jt. v. Chr., Bonn, 2010, p. 161-165.

<sup>173</sup> Մ. Զարդարյան, Արդի հնագիտական հետազոտությունները; հմմտ. Ս. Հարությունյան, Հին Հայոց հավատալիքները, կրոնը, պաշտամունքն ու դիցարանը, Երևան, 2001, էջ 15-16; Ն. Տաղավարյան, Հայոց հին կրոնները, Կ. Պոլիս, 1909, էջ 34-35; Ղ. Ալիշան, Հին հաւատք կամ հեթանոսական կրօնք Հայոց, Վենետիկ, 1910, էջ 444-445:

<sup>174</sup> Օ. Խնկիկյան, Մ.թ.ա. II-I հազ. դամբարանների պեղումները Սիսիանում, ՀԱՀՆ I, 1993, էջ 37:

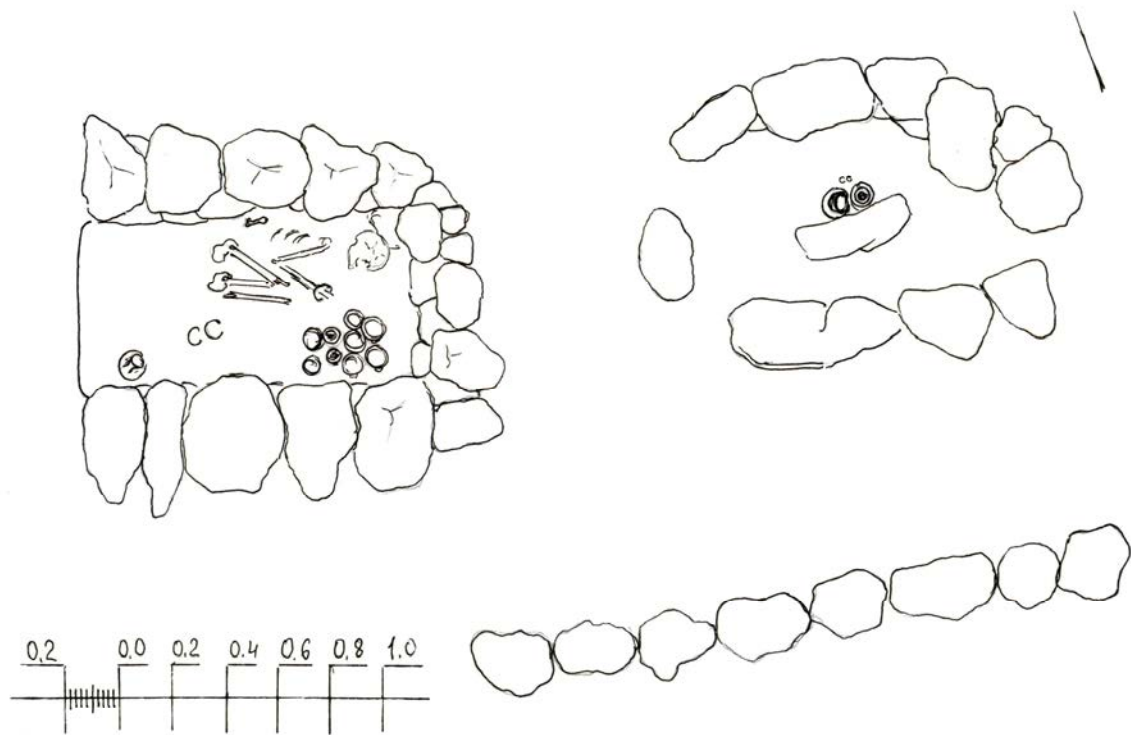

**Նկ. 1** Կապան, Ղամբարան N 4.05, թաղումը և կից հարթակ-կառույցը



Դամբարանաբլուրի վրա է կանգնեցված կառույց/գոհարանը նաև Վերին Նավերի առաջին դամբարանադաշտի N 34 և Ներքին Նավերի N 2 դամբարաններում: Այն իրենից ներկայացնում է արևելք-արևմուտք առանցքով կողմնորոշված ուղղանկյուն հատակագծով մի կառույց, որի պեղումների ժամանակ ի հայտ եկավ Ք.ա. XIX-XVIII դդ. բնորոշ խեցեղեն, կենդանաբանական և մարդաբանական նյութ<sup>175</sup>: Նույն պատկերն է Շամիրամի Ավագահանքի դամբարանաբլուրներից մեկում, որտեղ հայտնաբերված է քարե շինություն<sup>176</sup>: Դամբարանախցի վրա կառուցված աստիճանաձև բլուր հաստատագրված է Զուրտակետիի N 6 դամբարանաբլուրում<sup>177</sup>: Դամբարանի անմիջական հարևանությամբ է տեղադրված նաև Ղալաջիկ 2 դամբարանադաշտում հայտնաբերված համալիրը: Այն կցված է դամբարանաբլրի կրոմլեխին և իրենից ներկայացնում է մարդակերպ կուռք, որն ամփոփված է կիկլոպյան քառանկյուն շինության մեջ<sup>178</sup>: Ամենայն հավանականությամբ նմանատիպ երևույթ դիտարկվում է նաև Արուճի N 5 դամբարանում, որտեղ դամբարանաբլուրի վրա ցից քարերից կառուցված էր ուղղանկյուն կառույց: Դամբարանաբլուրին մոտենալու համար պետք էր հատել ուղղանկյուն շինությունը<sup>179</sup>: Կրոմլեխին կից քարերով շարված հարթակ հայտնաբերվել է նաև Ներքին Գետաշենի N 1 դամբարանում<sup>180</sup>: Արտաքին կողմից կրոմլեխին կից քարե արկղ է կառուցված Քանագեղի N 3 դամբարանում<sup>181</sup>:

Հաջորդ ենթախմբում ներկայացված են դամբարանաբլուրների տակ ամփոփված կառույց գոհասեղանները: Այս իմաստով հետաքրքիր կառույց է հայտնաբերված ԼՂՀ Քաշաթաղի շրջ. Վարդուտ գյուղում: Դամբարանային կառույցը քարահողային լիցքով բլուր էր 13,5 մ տրամագծով: Զրահի քարերը տեղադրված էին երեք շերտով, 0,4 մ ընդհանուր հզորությամբ: Հատկանշական էր, որ կենտրոնական հատվածում լիցքը բաղկացած էր առավել մանր քարերից: Բացառված չէ, որ թմբի այս հատվածը լցված էր ավելի ուշ, երբ խուցն արդեն կառուցված էր և կատարված էին թաղման հետ կապված ծիսակատարությունները: Խուցը տեղադրված էր բլրի կենտրոնական հատվածում դեպի հարավ-արևելք մի փոքր շեղումով: Այն կողմնորոշված էր հյուսիս-հարավ առանցքով՝ 30 աստիճան շեղվելով դեպի արևելք: Կառույցը ծածկված էր մեծ հարթ գետաքարերով, որոնց տակ հայտնաբերվեցին գիշատիչ կենդանու ատամներ: Խցից 0,8 մ արևելք երևան եկավ երկու շարք քարերից շարված շրջանաձև կառույց՝ 1,5 մ տրամագծով: Կառույցը սալահատակված է գետաքարերով: Կենտրոնում ևս մեկ գետաքարի վրա տեղադրված էր զուգահեռանիստի տեսք ունեցող կլորացված անկյուններով բազալտե քար (15x7,5x7,5x6 սմ), որի երկայնական կողին փորված են երկու՝ 2 և 1,3 սմ տրամագծով և 1 սմ խորությամբ անցքեր: Քարերի կողային հատվածները կրում են մշակման հետքեր (ՔԵԹ ի/հ 74/3)<sup>182</sup>:

Անդրդամբարանային կառույցները տարածված էին Հայաստանի ուշ բրոնզ-երկաթեդարյան համալիրներում: Մասնավորապես ներկրոմլեխային հարթակներ հայտնի են Շամիրամի II դամբարանադաշտի N 5 դամբարանաբլուրից<sup>183</sup>: Լոռի Բերդում, Թափա բարձունքին գտնվող

<sup>175</sup> **Հ. Մինույան**, Վերին Նավեր, Երևան, 2006, էջ 36:

<sup>176</sup> **Գ. Արեշյան, Ե. Ասատրյան**, Հայագիտական կենտրոնի 1979-1983 թթ. դաշտային հնագիտական աշխատանքների արդյունքները, ԲԵՀ 3, 1985, էջ 203-204:

<sup>177</sup> **Г. Нариманишвили**, Триалети во II тыс. до н. э. Тбилиси, 2006, с. 74.

<sup>178</sup> **Գ. Մարգարյան, Ա. Գնունի, Ա. Հակոբյան**, Սյունիքի արևելյան սահմանների պաշտպանական համակարգի ձևավորումը, էջ 153:

<sup>179</sup> **Գ. Արեշյան, Գ. Թումանյան**, Արուճի դամբարանադաշտի հ. 5 դամբարանը, ԴՀԱԹ 1989-1990, Երևան, 1991, էջ 24-25:

<sup>180</sup> **Օ. Մուսկյան**, նշվ. աշխ., էջ 43:

<sup>181</sup> **Գ. Արեշյան, Ե. Ասատրյան**, նշվ. աշխ., էջ 205; **Գ. Արեշյան**, Պահպանական պեղումներ Քանագեղի դամբարանադաշտում, էջ 3; **Լ. Կիրակոսյան**, Քանագեղի դամբարանների ճարտարապետությունը, էջ 97-98:

<sup>182</sup> **Ա. Գնունի, Գ. Խաչատրեան**, Դաշտային հետազոտություններ Շալուա գետի առաջանում և Հոջանցի ձախափին, ՀԱ 1-12, 2003, էջ 253-254:

<sup>183</sup> **Գ. Թումանյան**, Հայաստանի ուշ բրոնզեդարյան դամբարանների կառուցվածքը, ՊԲՀ 1, 2003, էջ 175:

դամբարանում անդրդամբարանային տարածքում քարերը շարված էին ցլի և եղջերվի գլուխների տեսքով, իսկ N 79 դամբարանում զրահի տակ կառուցված էր քարե բրգանման կերտվածք<sup>184</sup>: Վերին Նավերի N 19 դամբարանի արևելյան պատին կից կառուցված էր զոհարան<sup>185</sup>: Այգեշատի դամբարանադաշտում հարթակները կրովելիսին կցված էին արևելյան կողմից<sup>186</sup>:

Ծիսա-պաշտամունքային կառույցների համատեքստում հարկ է նշել *դոլմենային կառույցները*: Հայաստանում դոլմենային կառույցները համեմատաբար քիչ են հայտնի և ունեն իրենց որոշակի առանձնահատկությունները<sup>187</sup>, իսկ դրանցից վաղագույնը թվագրվում է Ք.ա. III հազ. (Հառիճ)<sup>188</sup>: Սյունիքում դոլմենանման կառույցներ հաստատագրված են Ախլաթյանում՝ Ջաղաչի խաչ և Դոլայի տեղամասերում, Անգեղակոթում<sup>189</sup>, Սևանի ավազանում՝ Մոնթի ձոր տեղամասում<sup>190</sup> Ջորաց քարերում<sup>191</sup>, Գյաուր Դամերում: Վերգետնյա դոլմենատիպ են նաև Ջոջ դարի դամբարանները: Դրանք ունեն քառանկյուն, կլոր, պայտաձև հատակագիծ և ծածկված են հսկայական քարերով<sup>192</sup>: Ի դեպ պետք է նշել, որ և՛ Ջորաց քարերում, և՛ Գյաուր Դամերում (աղ. 3) հայտնի են հարակից պատերով դոլմեններ<sup>193</sup>: Ե. Լալայանը հիշատակում է Գարահող տեղամասում գտնվող դոլմենը, որը տեղի բնակիչները համարում էին հսկայի (վիշապի) տուն<sup>194</sup>: Ըստ Հ. Մարտիրոսյանի՝ դոլմենանման կառույցներ հայտնաբերված են նաև Տավուշում՝ Ղրղիում և Չորաթանում<sup>195</sup>:

Հաջորդ տիպը ներկայացված է «կեղծ թաղով» կառույցներով, որոնք կարող են լինել ինչպես վերգետնյա, այնպես էլ ստորգետնյա: Վերգետնյա դամբարանային կառույցների թվին է պատկանում Ղալաջիկ ամրոցի մոտակայքում տեղադրված խոշոր դամբարանադաշտը: Դամբարանները ներկայացված են քարահողային դամբարանաբլուրներով, որոնք փակում էին հսկայական, մինչև 10 քառ. մ տարածքով դամբարանաարահները՝ ծածկված կեղծ թաղով: Դամբարանների մեծ մասն ավերված և թալանված են: Թալանված խցերից հավաքված խեցեղեն նյութը բնորոշում է դրանք որպես Ք.ա. VIII-VI դդ. թաղումներ<sup>196</sup>: Հավանաբար վերգետնյա կառույց էր հանդիսանում նաև ուշ բրոնզեդարյան Սառնաղբյուրի մեծ դամբարանը<sup>197</sup>: Կեղծ թաղ ունի նաև Լճաշենի N 2 դամբարանաբլուրը<sup>198</sup>: Միննույն ժամանակ, պետք է նշել, որ, թեև կեղծ թաղի հնարքի կիրառումը մեծապես դյուրացնում էր վերգետնյա խոշոր դամբարանաարահների կառուցումը, այն կիրառվում էր նաև համեմատաբար փոքր ստորգետնյա կառույցներում: Այսպես, կեղծ թաղ ունենին Կապանի Շահումյանի դամբարանադաշտի և Կերենի բազմաթիվ թաղումները: Կապանի Շահումյանի դամբարանադաշտի N 8 դամբարանում, թաղի սալերը հեռացնելուց հետո, բացվեցին պատի քարերի վրա հենված սալեր: Այսպիսով, դամբարանն ուներ կեղծ թաղ, ինչի մասին վկայում է նաև երկայնական պատերի դեպի ներս թեքվածությունը: Կեղծ թաղի մասին վկայող տվյալներ

<sup>184</sup> **Ս. Դեջյան**, Լոռի Բերդ 2, Երևան, 2006, էջ 62:

<sup>185</sup> **А. Симонян**, Раскопки могильника Верин Навер, АО 1980, Москва, 1981, с. 426.

<sup>186</sup> **Հ. Ավետիսյան**, Այգեշատի դամբարանադաշտի պեղումները, ԲԵՇ 2, 1996, էջ 157:

<sup>187</sup> **Գ. Թումանյան**, նշվ. աշխ., էջ 179:

<sup>188</sup> **Т. С. Хачатрян**, Древняя культура Ширака, Ереван, 1974, с. 35.

<sup>189</sup> **Մ. Հասրաթյան**, Պատմա-հնագիտական աշխատություններ, էջ 168-170; **Ս. Եսայան**, Ջանգեզուրի վաղ հնագիտական հուշարձանները, ԼՀԳ 4, 1972, էջ 65; **Օ. Մուկիչյան**, նշվ. աշխ., էջ 67:

<sup>190</sup> **Գ. Թումանյան**, նշվ. աշխ., էջ 179; **Ս. Բարխուդարյան**, Խորհրդային Հայաստանի նյութական կուլտուրայի հուշարձանները, էջ 32-33:

<sup>191</sup> **Օ. Մուկիչյան**, նշվ. աշխ., էջ 26, 50:

<sup>192</sup> **Օ. Մուկիչյան**, նշվ. աշխ., էջ 26:

<sup>193</sup> **Ս. Բարխուդարյան**, նշվ. աշխ., էջ 33:

<sup>194</sup> **Ե. Լալայան**, Ջանգեզուր, էջ 16:

<sup>195</sup> **Հ. Մարտիրոսյան**, Ուշ բրոնզեդարյան բնակավայրեր ու դամբարանադաշտեր, ՀՀՀ 2/III, էջ 23:

<sup>196</sup> **Գ. Մարգարյան**, **Ա. Գևորգյան**, **Ա. Հակոբյան**, նշվ. աշխ., էջ 164-165:

<sup>197</sup> Սառնաղբյուրի դամբարանադաշտն ուսումնասիրվել է 2014 թ. ԼՂՀ ԿԱ Զբոսաշրջության վարչության արշավախմբի կողմից (Գ. Մարգարյան, Ա. Գևորգյան, Լ. Հովհաննիսյան, Զ. Ընդեյան):

<sup>198</sup> **Գ. Թումանյան**, նշվ. աշխ., էջ 169:

(խոսքը պատերի դեպի ներս թեքված լինելուն է վերաբերում), դիտարկվում են նաև Կապանի այլ դամբարաններում: Կեղծ թաղի գաղափարը կիրառվում էր նաև Կերենի դամբարանադաշտում: Այսպես, կեղծ թաղ ուներ N 105 դամբարանը: Այստեղ, հողածածակույթի հեռացումից հետո, ի հայտ եկավ կեղծ թաղի վերին հատվածը: Քարային լիցքն ընդհանուր առմամբ ուներ 354 սմ երկարություն և 150 սմ լայնություն: Քարերի առաջին շերտը հեռացնելուց հետո՝ բացվեցին երկրորդ շերտի քարերը, ընդ որում հատկանշական է, որ հյուսիսային հատվածում տեղադրված երկու սալերն ունեին դեպի ներս թեքվածություն, ինչը կարող էր առաջանալ կեղծ թաղի կողային ծածկի քարերը հեռացնելու հետևանքով: Կապանի և Կերենի նշված դամբարանները թվագրվում են Ք.ա. XI-IX դդ., իսկ N 2 դամբարանի իջեցուկ թաղումը՝ Ք.ա. VII-VI դդ.: Կերենում կեղծ թաղով կառույցները շարունակում են գոյատևել նաև հետագա դարաշրջանում: N 95 դամբարանն իր կառուցվածքով չէր տարբերվում նախորդներից: Այն ուղղանկյուն հատակագծով կառույց էր, որի երկայնական պատերը քարաշեն էին, իսկ լայնականները՝ հիմնահողային: Պատերն ունեին դեպի ներս թեքվածություն, ինչը վկայում է կեղծ թաղի առկայության մասին: Կեղծ թաղը ծածկված էր կարմիր և սև գույնի խոշոր սալերով: Նույն պատկերն է N 97 դամբարանում, որը արևելք-արևմուտք առանցքով 20 աստիճան շեղմամբ հյուսիս-հարավ ուղղվածությամբ ուղղանկյուն հատակագծով քարարկղ է, շարված համեմատաբար մանր քարերից: Քարարկղի պատերն ունեին որոշակի թեքվածություն դեպի ներս, ինչը հուշում է կեղծ թաղի առկայության մասին: Ծածկը համեմատաբար անխաթար էր դամբարանի կենտրոնական հատվածում, մինչդեռ հյուսիսային և հարավարևելյան հատվածներում այն բացակայում էր: Դամբարանի հարավային պատն ամրացված էր համեմատաբար մանր քարերի շարքով, ինչը նպատակ ուներ ամրացնելու ծածկի հատվածը: Մինևույն ժամանակ, Ք.ա. VII-VI դդ. Կերենում գոյություն ունեին նաև հարթ ծածկով դամբարաններ (օր.՝ N 64-ը): Կամարակապ ծածկ կարող էին ունենալ նաև հիմնահողային խցերը (Լճաշեն)<sup>199</sup>: Դամբարանային կառույցներում հանդիպում են նաև երկթեք տանիքով դամբարաններ<sup>200</sup>:

Դամբարանային կառույցի առանձին հատվածը ևս կարող է հանդիսանալ պարզ գոհասեղան, օր.՝ *դամբարանի ծածկասալը*, ինչի մասին կարելի է եզրակացնել միայն սալի վրա կատարած գործողությունների հետքերից: Նմանատիպ երևույթ կարելի է դիտարկել Սյունիքի մի շարք դամբարաններում, մասնավորապես՝ Կերենի N 105 դամբարանում: Դամբարանը ծածկված էր բավական մեծ չափերի սալերով, որոնցից մի քանիսը երևում էին տարածքի արտաքին գնման ժամանակ: Ծածկի քարերը բազալտից են: Հողածածակույթի հեռացումից հետո՝ ի հայտ եկավ կեղծ թաղի վերին հատվածը: Հատկանշական է, որ ծածկի հյուսիսային հատվածում տեղադրված էր ուղղահայաց դիրքով քար: Քարային լիցքն ընդհանուր առմամբ ուներ 354 սմ երկարություն և 150 սմ լայնություն: Քարերի առաջին շերտը հեռացնելուց հետո բացվեցին երկրորդ շերտի քարերը, ընդ որում հատկանշական է, որ հյուսիսային հատվածում տեղադրված երկու սալերն ունեին դեպի ներս թեքվածություն, ինչը կարող էր առաջանալ կեղծ թաղի կողային ծածկի քարերը հեռացնելու հետևանքով: Դամբարանի կենտրոնական հատվածում հարավային ուղղահայաց դրված քարից 120 սմ հյուսիս բացվեց ուղղահայաց կանգնեցված կարմիր գույնի դիրիս, որը երկու կողմից սեպված էր ավելի փոքր չափերի տուֆոբրեկչիաներով: Ծածկի քարերի տակից հայտնաբերվեցին սև փայլեցված թաղարի բեկորներ, ինչպես նաև խոշոր եղջերավոր անասունի ատամ: Էլ ավելի ցայտուն է արտահայտվում ծածկասալի վրա ծիսական գործողություններ կատարելը Կապանի Շահումյանի դամբարանադաշտում. այսպես, V տեղամասի N 1 դամբարանի խուցն իրենից ներկայացնում էր արևելք-արևմուտք ուղղվածությամբ քարարկղ, շարված միջին չափերի քարերից: Արևմտյան պատը հիմնահողային էր:

<sup>199</sup> Լ. Պետրոսյան, Լճաշենի դամբարանադաշտի պեղումները (2005-2006 թթ), էջ 129:

<sup>200</sup> Գ. Արեշյան, Կ. Ղաֆադարյան, Կ. Հովհաննիսյան (խմբ.), Հայկական ճարտարապետության պատմություն, հ. I, Երևան, 1996, էջ 70:

Ինչպես և նախորդ դեպքերում դամբարանը ծածկված էր երկայնական պատերի վրա դրված սալերով, որոնք արանքում սեպված էին ավելի մանր քարերով: Վերջիններս հատկապես շատ են դամբարանի կենտրոնական և արևելյան հատվածներում: Հատկանշական է մեկ փաստ. հարավարևելյան հատվածում տեղադրված սալը հարթ է: Այս սալը բացելիս հողաշերտից հայտնաբերվեցին մեծ քանակությամբ կոտրատված խեցեղեն անոթների բեկորներ, ինչպես նաև պայտաձև բրոնզե կախիկ: Նույն տեսարանը դիտարկվում է IV տեղամասի N 1 դամբարանում: Այս խմբի մեջ պետք է դիտել նաև Խաչենագետի հովտում տեղադրված Դամողլուի N 79 դամբարանը: Այստեղ դամբարանը ծածկող սալերի արանքում տեղադրված են մանր գետաքարեր, որոնց մեջ լցված են խեցեղենի բեկորներ<sup>201</sup>: Նամանատիպ հարթակները կարող էին տեղադրված լինել ինչպես ծածկասալերի վրա, այնպես էլ ամփոփված լինել դամբարանաբլուրի տակ: Այսպես, Կերենի N 1 դամբարանաբլուրում, քարային լիցքը հեռացնելուց հետո, բացվեց հողային շերտ, որի հզորությունը պեղահրապարակի տարբեր հատվածներում կազմում էր 20-50 սմ և որը հազեցած էր մոխրով և այրված կավի գնդերով (նկ. 2): Ընդ որում, մոխրով առավել հազեցած էին դամբարանի կենտրոնական, արևելյան և հարավային հատվածները, այն ժամանակ, երբ հյուսիսային հատվածում, որտեղ տեղադրված էր դիակիզման մոխրով կարասը, այն գրեթե բացակայում էր: Այս հանգամանքը հուշում է, որ դիակիզումն իրականացվել էր հետագայում դամբարանաբլուրի տակ ամփոփված տարածքում<sup>202</sup>: Նույն պատկերը դիտարկելի է դամբարանադաշտի կենտրոնական հատվածում՝ ջրբաժանի գազաթին գտնվող N 106 դամբարանում<sup>203</sup>: Հետևաբար հողի մակերեսը կատարում էր յուրատեսակ զոհասեղանի դեր: Մոտավորապես նույն պատկերն է Խոջալուի N 18 դամբարանաբլուրում, որտեղ թաղումը կատարված էր հարավային, իսկ դիակիզման խարույկը՝ հյուսիսային հատվածում<sup>204</sup>: Կերենի N 1 դամբարանի հարավային հատվածում առկա էր քարաշեն հարթակ 130x110 սմ չափերով, որի վրա տեղադրված էր խիստ այրված գետաքար: Հարթակը ծածկող և շրջապատող հողաշերտը հազեցած էր մոխրով և լավ տոփանված: Հայտնաբերված խեցեղենը բացառապես բեկորային էր և այրված<sup>205</sup>: Հարթակներ են հաստատագրված նաև Ներքին Գետաշենի դամբարանաբլուրի տակ<sup>206</sup>:

Վերոհիշյալից ելնելով՝ հարթակների այս խմբում պետք է միավորվեն նաև այն դամբարանները, որտեղ թաղումն իրականացվել է անմիջականորեն հարթակի վրա: Այսօրինակ դամբարանների թվին են պատկանում Լճաշենի N 120 և Ստեփանակերտի N 119 դամբարանները<sup>207</sup>: Նույն համատեքստում կարելի է դիտարկել նաև Խոջալուի N 14 և 16 դամբարանները, որտեղ թաղումն իրականացվել էր ավազի շերտի մեջ<sup>208</sup>:

Հաջորդ ենթախմբում պետք է դիտարկել այն հարթակները և կառույցները, որոնք անմիջականորեն *կապված չեն կոնկրետ պաշտամունքային այլ օբյեկտի հետ (օր. դամբարանի)*<sup>209</sup>:

<sup>201</sup> А. Ивановский, По Закавказью, с. 145.

<sup>202</sup> Ա. Գնունի, Գ. Խաչատրյան, Գ. Միքայելյան, Կերենի դամբարանադաշտի հյուսիսային բլուրի պեղումները, ՀՀՄ XIV, էջ 182:

<sup>203</sup> Կերենի N 106 դամբարանը հետազոտվել է Սշակության ժառանգություն հ/կ արշավախմբի կողմից, 2013 թ. (Ա. Գնունի, Ա. Թադևոսյան, Հ. Օհանյան):

<sup>204</sup> К. Х. Кушнарера, Ходжалинский могильник, ИФЖ 3, 1970, էջ 111:

<sup>205</sup> Ա. Գնունի, Գ. Խաչատրյան, Գ. Միքայելյան, նշվ. աշխ., էջ 182-183:

<sup>206</sup> О. Хнкикян, նշվ. աշխ., էջ 43:

<sup>207</sup> Հ. Մնացականյան, Լճաշենի նյութական մշակույթի զարգացման հիմնական էտապները, ՊԲՀ 2, 1965, էջ 96; К. Х. Кушнарера, Т. Н. Чубинишвили, Древние культуры Южного Кавказа, Ленинград, 1971, с. 63.

<sup>208</sup> К. Х. Кушнарера, Ходжалинский могильник, с. 110.

<sup>209</sup> Այս համատեքստում հարկ է ակնարկել Սպիտակալաջուր 1 դամբարանադաշտում դամբարանների հարևանությամբ գտնվող ուղղանկյուն հատակագծով կառույցների հետքերը կենտրոնական ցից քարով: Դամբարանների և կառույցների ավերված օրինակներից հավաքված խեցեղենը ապացուցում է դրանց համաժամանակյա բնույթը (Ք.ա. II հազ. երրորդ քառորդ): Մի կողմից, նշված կառույցները կարող էին ունենալ ծիսա-պաշտամունքային գործառույթ, ինչի մասին վկայում է ավերված օրինակներում աննշան մշակութային շերտը և կառույցների

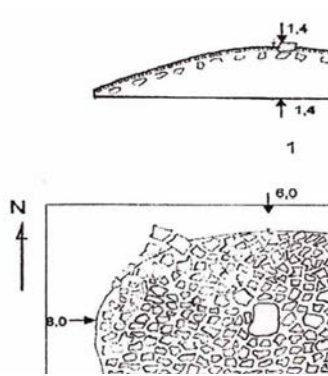

Այս խմբին, ամենայն հավանականությամբ, վերաբերում է Կապանի Շահումյանի դամբարանադաշտի IV տեղամասի N 4 համալիրը: Կառույցի վերին շերտը լիովին ոչնչացված էր, սակայն ստորին շերտը անխաթար էր: Դժվար է ասել, արդյոք այս կերտվածքը քարաշեն է եղել, քանի որ պահպանվել են միայն առանձին քարեր հյուսիսային և հարավային կողմերում: Հարթակի տարածքից դուրս եկան խեցեղենի բեկորներ, տասնյակ բրոնզե կոճակներ, սարդիոնե ուլունքներ: Ստորին շերտը տեղաշարժված չէր: Հատկանշական է, որ մարդաբանական նյութ այստեղ չի հայտնաբերվել, այնինչ այն սովորաբար

կենտրոնանում է դամբարանների ստորին շերտերում: Այս հանգամանքը կասկածի է ենթարկում սույն կառույցի գործառույթը՝ որպես դամբարան: Ստորին շերտի պատկերը հետևալն էր: Հարթակի հյուսիսարևելյան հատվածում բացվեց կավանոթների կույտ: Եվս մեկ կույտ բացվեց դրանցից արևմուտք՝ ուղիղ հյուսիսային առանցքին: Մետաղը, որը կազմում է հարթակի հիմնական նյութը, տեղադրված է խեցանոթներից հարավ-արևելք: Մետաղը ներկայացված էր բրոնզե գոտու հատվածով, որից հարավ դրված էր գրահի կոճակ: Այս՝ N 1 կոճակից հարավ դրված էին զանգվածեղ ապարանջաններ և օղեր: Հայտնաբերվեցին մեծ քանակությամբ բրոնզե կոճակներ, ուլունքներ և զսպանակաձև զարդեր: Առաջին գոտուց հարավ-արևելք օղակաձև դրված էր երկրորդ գոտին, որին արևմտյան կողմից կից էր երկրորդ գրահի կոճակը:

Նմանատիպ հարթակների մեջ կարող են ընդգրկվել նաև կոթողային հուշարձաններով (վիշապաքարերով և մենհիրներով) լրացված հարթակները, որոնք դամբարան չեն հանդիսանում (տես ստորև):

Այս կարգի զոհարանները հիշատակվում են նաև ազգագրական նյութերում: Այսպես, Վայոց Ձորի Տանձիկ գյուղից ոչ հեռու Օստեր դաշտում հիշատակվում է մի ուխտատեղի՝ կրակից սևացած մի քարով, որն, ըստ Ե. Լալայանի, պաշտում են և՛ հայերը, և՛ մահմեդականները<sup>210</sup>: Միսիանի տարածաշրջանի Շաղատ գյուղում՝ Քեչաբերդ սարի գագաթին հիշատակվում է պրիզմայաձև ժայռ՝ կլոր անցքով, որը պաշտվում էր որպես սրբատեղի և որի շուրջը հայտնաբերվել է առատ խեցեղեն<sup>211</sup>:

***Ժայռային ելուստների, ժայռաբեկորների և քարաբեկորների վրա տեղադրված հարթակներ.***

Ժայռափոր կերտվածքները Հայկական լեռնաշխարհի ամենակայուն մշակութային տարրերից են և բնորոշ են ինչպես բրոնզ-երկաթեդարյան, այնպես էլ ուրարտական և ավելի ուշ շրջանի Մյունիքին (հմմտ. աղ. 4, 5): Դրանք ի հայտ են գալիս նաև որպես հարթակներ, որոնց հարդարանքի հիմնական բաղադրատարրերից են ֆալատիպ ելուստները և թասաձև փորվածքները:

միանման հատակագիծը: Մակայն բացառված չէ, որ դրանք հանդիսանում են յայլայական տնտեսություն վարող տեղաբնիկների ժամանակավոր կացարաններ:

<sup>210</sup> Ե. Լալայան, Շարուր Դարպազեագի գաւառ, էջ 261:

<sup>211</sup> Ե. Լալայան, Չանգեգուր, էջ 186:

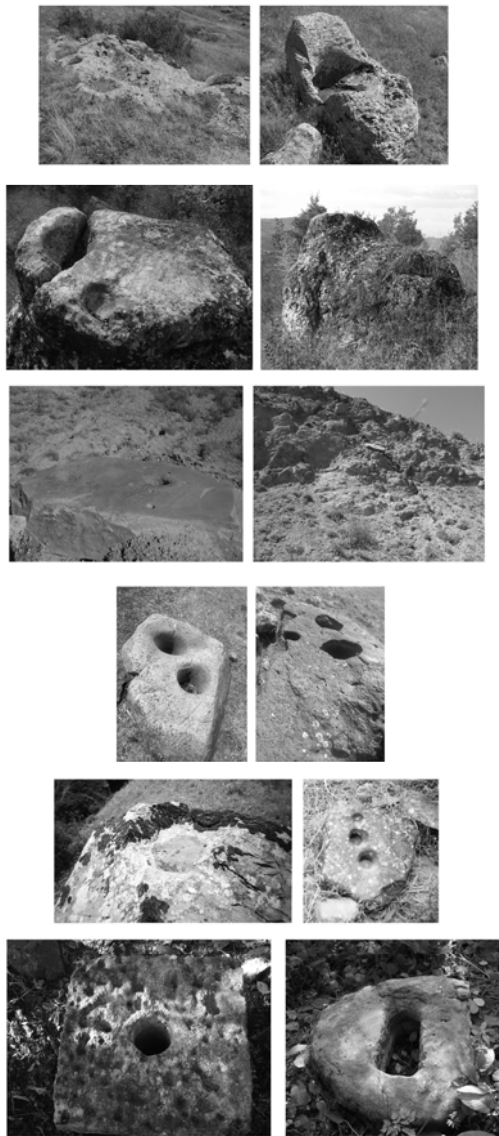

**Նկ. 3.** Ծիծեռնավանք, Մելիքին դուզ, Ջանգեր, Մելիմ, Խնածախի Վանքի ձոր, Ճանկաթաղ, թասաձև փորվածքներ «գոհասեղանների վրա»

րով ևս մեկ գոհասեղան հայտնաբերվել է Ծիծեռնավանքում (նկ. 3): Այն կերտված է ամրոցի արևմտյան պարսպից դուրս՝ դամբարանադաշտ տանող ճանապարհին մշակված բնական ժայռաբեկորի վրա: Ժայռաբեկորի վրա է տեղադրված Մելիքին դուզ հնավայրի գոհասեղանը: Դաշուշեն գյուղի Մելիքին դուզ տեղամասում է գտնվում համանուն ամրոցը (Ստեփանակերտի քաղաքաշինության նախարարության մասնաշենքի դիմաց, Կարկառի աջ ափին): Ամրո-

Նման գոհասեղանների դասական օրինակ է Սիսիանի տարածաշրջանի Նորավան գյուղից ոչ հեռու, դամբարանադաշտի տարածքում գտնվող կերտվածքը, որը բնական ժայռ է՝ մշակված ֆալաձև ելուստով (աղ. 1): Այս և նմանատիպ կերտվածքներն ազգագրական գրականության մեջ ընդունված է անվանել *պորտաքար*<sup>212</sup>: Հարկ է նշել, որ այս անվանումը խիստ պայմանական է, քանի որ նմանատիպ ելուստներ ի հայտ են գալիս նաև այլ տիպի բացօթյա սրբավայրերում (օր. Գյուլիբուլաղում)<sup>213</sup>:

Այս ենթախմբում պետք է հիշատակել Բագարխանայի դամբարանադաշտում գտնվող գոհասեղանը (Գորիսի տարածաշրջանի Խոզնավար գ.): Այն միջանկյալ տեղ է զբաղեցնում ժայռային ելուստներին տեղադրված և ձեռակերտ գոհասեղանների միջև: Բագարխանայի գոհասեղանը տեղադրված է դամբարանադաշտում, թեպետ հուշարձանախմբի պեղված չլինելը թույլ չի տալիս որոշել արդյոք համալիրը կապված է կոնկրետ դամբարանի հետ, թե՞ ոչ: Ջոհասեղանն իրենից ներկայացնում է 5 մ տրամագծով, կլոր հատակագծով մի հարթակ, որի մի հատվածը բաղկացած է կիսակլոր սալաքարից, իսկ մյուս մասը շարված է քարերով<sup>214</sup>: Այս առումով հարկ է հիշատակել Հարժիսից հայտնաբերված և լավ մշակված շրջանաձև քարը: Ցավոք, այս հուշարձանի տեղաշարժված լինելը թույլ չի տալիս ճշտել նրա գործառույթը:

Եվս մեկ նման գոհասեղան է տեղադրված Գորիս քաղաքից ոչ հեռու գտնվող Իշակ Մեյրան բնակավայրի կենտրոնական հատվածում (աղ. 2): Կերտվածքն իրենից ներկայացնում է հարթ, տձև, սակայն կլորացված կողային հատվածներով ժայռային ելուստ: Մինչև 10 սմ տրամագծով բաժակաձև փորվածքներն ունեն դեպի դուրս տանող առվակներ: Բաժակատիպ փորվածքներ-

<sup>212</sup> Ս. Լիսիցյան, Ջանգեղուրի հայերը, էջ 200, 285, աղ. CXVIII:

<sup>213</sup> Ֆալատիպ կերտվածքների ծխական գործառույթները մանրամասն կոնկրետ կլորացված կողային հուշարձանների համատեքստում:

<sup>214</sup> Բ. Ղարիբյան, Հ. Միմոնյան, Ա. Գևուհի, Է. Քամայան, Է. Այվազյան, Գ. Խաչատրյան, նշվ. աշխ.:

ցանխատ բլրի հարավահայաց լանջին դուրս ցցվող մեծ ժայռաբեկորը մշակված է որպես գոհասեղան, կամ, հնարավոր է, «գրադաշտական» կրակարան: Մեղանատիպ հարթակին փորված են երկու մեծ փոսորակներ՝ առվակներով, իսկ ժայռաբեկորը մշակված է իբրև երկաստիճան պատվանդան (ամրոցի վերգետնյա նյութը՝ աքեմենյան, անտիկ, վաղ միջնադարյան)<sup>215</sup>: Ժայռաբեկորի վրա է տեղադրված Խնածախի Վանքի ձոր տեղամասում, բնական ամֆիթատրոնի կենտրոնական հատվածում գտնվող գոհասեղանը: Այն իրենից ներկայացնում է եռանկյուն հատակագծով, 2 մ բարձրությամբ ժայռաբեկոր, որի գագաթի կենտրոնական հատվածում առկա է բաժակատիպ փորվածք<sup>216</sup>:

Այս տիպի գոհասեղաններն ունեն իրենց ազգագրական գույզահեռները. մասնավորապես, Խ. Սամուելյանը հիշատակում է Վայոց Ձորի տարածաշրջանի Խաչիկ գյուղից ոչ հեռու գտնվող «Հագարափրկիչ» կոչված սալ քարը, որի մոտ դեռևս XX դ. սկզբին կատարվում էին գոհաբերություններ<sup>217</sup>:

Հիշյալ հարթակների ծիսական հարդարանքի կարևորագույն բաղադրատարրերից են *թասաձև փորվածքներով քարերը*, որոնց մասին առանձին անդրադարձներ են կատարվել հնագիտական և ազգագրական գրականության էջերում<sup>218</sup>: Այս տիպի բազմաթիվ կերտվածքների հետազոտությունը ինչպես Հայաստանում, այնպես էլ արտերկրում (դրանք հանդիպում են ժայռապատկերներին կից, վիշապաքարերի, մենհիրների, դոլմենների վրա, դամբարանների պատերին կամ շրջապատող ժայռերին՝ հիմնականում Արևմտյան Եվրոպայում և Միջերկրականում, բայց նաև Արևելյան Եվրոպայում<sup>219</sup>, Ուրալում<sup>220</sup> և Կովկասում<sup>221</sup>՝ հայտնի են

<sup>215</sup> Հուշարձանը ուսումնասիրվել է 2014 թ. ԼՂՀ Զբոսաշրջության գործակալության արշավախմբի կողմից (Գ. Սարգսյան):

<sup>216</sup> **Ի. Ղարիբջյան, Հ. Միմոնյան, Ա. Գնունի, Է. Քամայան, Է. Այվազյան, Գ. Խաչատրյան**, նշվ. աշխ., էջ 132: Պաշտամունքային հարթակ է հանդիսանում արևալին զարդանախշով զարդարված Գորուստանի N 93 քարը, որի հարևանությամբ կա նաև օջախ: Այս վայրից հայտնաբերված վերգետնյա նյութը բնորոշ է պղնձի դարին և վաղ բրոնզին (**Մ. Փարաձեյա**, նշվ. աշխ., էջ 223):

<sup>217</sup> **Խ. Սամուելյան**, Հին Հայաստանի կուլտուրան, էջ 314-315:

<sup>218</sup> Այսպես, պաշտման հատուկ վայրերի մասին խոսելիս, Ս. Լիսիցյանը և Ե. Բայրությունը գրում են. «Պատահում են և «թասավոր» կամ գոհաբերության քարեր, որոնց վրա՝ երբեմն անկարգ ու անսխտեմ, երբեմն էլ երկրաչափական ֆիգուրների նման դասավորված են լինում փոսիկներ, կանոնավոր կլոր՝ հինգ և պակաս սանտիմետր տրամագիծ ունեցող փոսիկներ: Կան գյուղեր, որտեղ բնակիչները թասավոր քարերը մինչև այսօր էլ պաշտում են՝ փորագրելով նրանց վրա խաչեր» (**Ս. Լիսիցյան, Ե. Բայրություն**, Հնությունների ցուցակագրությունն ու նկարագրությունը, Երևան, 1928, էջ 36-37; ազգագրական տեսանկյունից հմտ. նաև **Խ. Սամուելյան**, նշվ. աշխ., էջ 290-298): Թ. Թորամանյանը գրում է, որ բոլորակ փոսիկներ ի հայտ են գալիս ժայռերի կամ առանձին քարերի վրա (Մեծամոր, Մարմաշեն, Աղց), «որոնք մի նվիրական ձև էին նախաքրիստոնեական մարդկանց համար՝ ըստ իրենց պաշտամունքի» (**Թ. Թորամանյան**, Հայկական ճարտարապետություն 1, Երևան, 1942, էջ 38-39, 40): Թորամանյանն այս համատեքստում է հիշատակում նաև Թիքմաթաշ (= Հայտերի Օբա 1) վիշապաքարի բոլորակ փոսիկները (**Թ. Թորամանյան**, Հայկական ճարտարապետություն 2, Երևան, 1948, էջ 229): Վիշապաքարերի «թասանման խորությունները» նկատել է նաև Է. Խանգաղյանը, որոնք նրա կողմից համեմատվում են կուր-արաքսյան մշակույթի խեցեղենի զարդարվեստին բնորոշ շրջանաձև/ձվաձև փոսիկների հետ (**Է. Խանգաղյան**, Գառնի IV, ՀՊՀ 12, Երևան, 1969, էջ 157; կուր-արաքսյան համատեքստի, մասնավորապես օջախների և անոթների փոսիկների համար հմտ. նաև **Է. Ա. Байбуртян**, Последовательность развития древнейших культур Армении на основе археологического материала, Ереван, 2011, с. 54; **Գ. Исмаилов**, Раннебронзовая культура Азербайджана (автореферат диссертации докт. ист. наук), Тбилиси, 1983, с. 15; **Ա. Գնունի**, Շենգավթյան մշակույթի օջախները էջ 219): Թասանման փոսիկների առկայությունը ժայռափոր սրբատեղիներում (հատկապես Արագածի հարավային լանջերի) անդրադարձել է Մ. Հովհաննիսյանը, որն այս համատեքստում հիշատակում է նաև վիշապաքարերը (**Մ. Փ. Հովհաննիսյան**, Ոսկեհատի սրբատեղին, ԼՀԳ 2, 2001, էջ 147; Ազարակի համար մանրամասն տես **Ք. Avetisyan**, Recently Found Archaeological Sites of Armenia (Agarak), Aramazd III/2, 2008, p. 39-50): Բոլորակ փոսիկները պետք է դիտարկել որպես «մեգալիթյան մշակույթի» մի մաս և պատահական չէ, որ դրանք ի հայտ են գալիս նաև կիկլոպյան ամրոցներին (Օրդաքլու, Զազալու, Սառնաղբյուր, Հոռում) առնչվող սալքարերի միջավայրում (**Բ. Բ. Пиотровский, Л. Т. Гюзальян**, Крепости Армении доурартского и урартского времени, Проблемы истории материальной культуры 5-6, 1933, с. 55-56):

<sup>219</sup> Ռուսաստանում նմանատիպ քարերի, ինչպես նաև սմբակներ, ոսնահետքեր հիշեցնող փորվածքների մասին հիշատակում է Ե. Շարանգինը (**Н. М. Карамзин**, История государства Российского, кн. 1, т. 1, Москва, 1988, с. 38-39):

որպես *cup mark* կամ *cup and ring mark* և հիմնականում թվագրվում են նեոլիթ-վաղ երկաթ դարաշրջաններով, սակայն կարող են հանդիպել նաև ավելի վաղ<sup>222</sup> և ուշ<sup>223</sup> թույլ են տալիս կատարել որոշ ընդհանրացումներ ինչպես փորվածքների տիպաբանության, այնպես էլ դրանց ծիսա-պաշտամունքային նշանակության առումով:

Ընդհանուր առմամբ նմանատիպ փորվածքները լինում են թասանման (համեմատաբար մեծ տրամագծով և նեղացող պատերով), բաժականման (զլանաձև հորինվածքով) և փոքր տրամագծով (ավելի շատ խուլ անցքերի նմանվող): Այսպիսի թասատիպ փորվածքներ, ավազաններով և առվակներով ձևավորված ժայռեր հայտնի են ծիսական համալիրների, դամբարանադաշտերի տարածքում կամ առանձին: Առանձին են օր.՝ Ծիծեռնավանքի, Մելիքին դուզի, Ջանգերի, Մելիմի, Խնածախի Վանքի ձորի, Ճանկաթաղի (նկ. 3), Էջմիածնի Մբ. Գայանե եկեղեցու տարածքի, Բջնիի քարաբեկորները<sup>224</sup>: Ե. Լալայանը վկայում է նման քարի մասին Սիսիանի Կարմիր Վանքի (Թանահատի) մոտ գտնվող գերեզմանոցի տապանաքարերից մեկի վրա: Եվս մեկ նմանատիպ քար հայտնաբերվել է ԼՂՀ Քաշաթաղի շրջանի Շրվական գյուղում<sup>225</sup>: Նշված քարաբեկորների տեղաշարժված բնույթը թույլ չի տալիս ճշգրտորեն որոշել, արդյոք դրանք տեղադրված են եղել հորիզոնական թե՛ ուղղահայաց<sup>226</sup>: Համալիրների տարածքում են օր.՝ Բաշարաջրի (նկ. 4), Շամիրամի, Ագարակի, Գյուլիբուլաղի, Կաքավաձորի, Ներքին Բազմաբերդի, Շիրակավանի փորվածքները<sup>227</sup>, որոնք զբաղեցնում են մեծ տարածքներ և մերձենում հարթ մակերեսի մշակման միանման սկզբունքով<sup>228</sup>: Դամբարանային կառույցների հետ են առնչվում Բերդիկի պաշտամունքային կառույց-դամբարանադաշտը, Գյաուր Դամերի դոլմենային դամբարանադաշտի փորվածքով քարերը:

Հիշյալ քարերի գործառության մեկնաբանությունները խիստ տարբեր են, քանի որ փորվածքների ձևերը շատ բազմազան են: Դրանք հիմնականում կապվում են կնոջ և ջրի<sup>229</sup>,

<sup>220</sup> **Т. М. Потемкина**, Мегалитические сооружения Урала: Структура сакрального пространства, Вестник археологии, антропологии и этнографии 2, 2011, с. 13.

<sup>221</sup> **И. Бгажонков**, Сакральный смысл чашевидных знаков, Вестник Института гуманитарных исследований Кабардино-Балкарского центра РАН 1, Нальчик, 2013, с. 7; **И. Марков, Д. Марков**, Эпоха мегалита на территории Сочинского национального парка, Самарская Лука: проблемы региональной и глобальной экологии 22/4, Москва, 2013, с. 167.

<sup>222</sup> **А. Р. Демирханян, Б. А. Фролов**, Первобытная символика вертикали, ИФЖ 3, 1985, с. 70.

<sup>223</sup> **Б. Б. Пиотровский**, Археология Закавказья, Ленинград, 1949, с. 27.

<sup>224</sup> **Ռ. Թորոսյան**, Էջմիածնի հնագիտական հուշարձանները, զեկուցում՝ կարդացված 1980 թ. Զվարթնոցի պեղումների 80-ամյակին նվիրված սեմինարին, էջ 8 (Զեկուցման ձեռագիրը և մեքենագիր տարբերակը, ըստ որի կատարված է մեջբերումը, պահվում են ԷՊԱԹ-ում); **Ի. Ղարիբյան, Հ. Հակոբյան, Ա. Գևունի, Գ. Խաչատրյան, Տ. Վարթանեսովա**, Բջնի (պեղումների արդյունքներ), էջ 71-72; **Ի. Ղարիբյան, Հ. Միմոնյան, Ա. Գևունի, Է. Քամայան, Է. Այվազյան, Գ. Խաչատրյան**, նշվ. աշխ., էջ 132:

<sup>225</sup> Ելնելով Շրվականում հնագիտական համատեքստի բացակայությունից՝ դժվար է հստակ եզրակացություն կատարել այս քարի նշանակության մասին:

<sup>226</sup> Վիշապաքարերի և եվրոպական կոթողների օրինակը վկայում է, որ դրանք կարող էին տեղադրված լինել նաև ուղղահայաց (օր. բաժական փորվածքներով են զարդարված Անապայի Պյատիխատկիի, Աբխազիայի Սոլոխու առվի, Եվպատորիայի N 2 դամբարանաբլուրից հայտնաբերված կոթողները (**А. Новичихин**, Плиты с чашевидными углублениями из района Анапы, Историко-археологический альманах Армавирского краеведческого музея, вып. 1, Москва-Армавир, 1995, с. 26):

<sup>227</sup> **Գ. Մրեջյան, Ե. Ասատրյան**, նշվ. աշխ., էջ 206: Ե. Ասատրյան, նշվ. աշխ., էջ 28, 31-32; **Ռ. Թորոսյան, Օ. Խնկիկյան, Լ. Պետրոսյան**, Հին Շիրակավան, Երևան, 2002, էջ 71-73:

<sup>228</sup> **П. Аветисян**, Предварительные результаты раскопок памятника Агарак, АЭФК, Св. Эчмиадзин, 2003, с. 54-55; **Հ. Հակոբյան, Ա. Գևունի**, Դիտարկումներ, էջ 90:

<sup>229</sup> **Ա. Գևունի**, Շենգավթյան մշակույթի օջախները, էջ 219:



աստեղային երկնքի (Արեգակի և լուսատուների)<sup>230</sup>, ծիսական հեղումների (նախնիների պաշտամունքի համատեքստում)<sup>231</sup> հետ: Վերջին տեսակետին մոտ է այն վարկածը, ըստ որի անցքերով զարդարված քարերը արտացոլում են քարի ոգին<sup>232</sup>: Վերին Ավստրիայում նմանատիպ փորվածքներով քարերից մեկի մոտ գտնվել են զոհասեղանի, մարդկային կմախքի և զոհաբերված ցլի մնացորդներ<sup>233</sup>: Ակնհայտ է, որ ծիսապաշտամունքային գործողություններ իրականացնելու համար են ծառայել Պետերբուրգից հյուսիս՝ Սուխոդոլսկոյե լճի ափին հայտնաբերված բաժակատիպ փորվածքներով քարերը, ուր դրանք օղակված էին քարե պատնեշներով, ինչպես նաև՝ օրթոստատ դրված քարերով<sup>234</sup>: Ն. Շանշաշվիլին, վերլուծելով շենգավիթյան մշակույթի օջախների վրայի փոսիկները, գտնում է, որ դրանք կարող էին ծառայել կենաց ծառի մանրակերտի ամրացման համար<sup>235</sup>: Վերջապես այս փորվածքները կարող էին օգտագործվել ջրի կուտակման համար<sup>236</sup>, ինչն իր հաստատումն է գտնում տարբեր ազգագրական նյութերում. այսպես, ռուսական Հյուսիսում և Բելոռուսիայում նման փորվածքներում կուտակվող անձրևաջուրը համարվում էր «սրբազան»<sup>237</sup>: Մեկնաբանելով Թանահատի վանքի մոտ գտնված քարի մեջ փորված թասաձև փորվածքը՝ Ե. Լալայանը ենթադրում է, որ այն արված էր, որպեսզի թռչունները կարողանան ջուր խմել<sup>238</sup>: Մ. Ֆարաջևան, մեկնաբանելով Գոբուստանում՝ Քեշիկթաշի Ֆիրուզ II տեղամասի N 20 քարը, ինչպես նաև՝ Բուլուկդաշ և Ջինգիրդաշ տեղամասերում գտնված բաժակատիպ փորվածք-



*Նկ. 4. Բաշարաջուր, ժայռային հարթակ*

<sup>230</sup> Գ. Исмаилов, նշվ. աշխ., էջ 15; А. Новичихин, նշվ. աշխ., էջ 27-28; И. Бгажноков, նշվ. աշխ., էջ 9; Ե. Ասատրյան, նշվ. աշխ., էջ 31-32: Այս տեսակետը դեռևս XIX դարում հայտնել է հնագետ Պ. Պուտյատինը, վերլուծելով Տվերի մարզից գտնված փոսիկավոր քարը (Н. Кривцов, Н. Непомнящий, Доисторическая Европа, Москва, 2004, с. 231-232): Հմմտ. В. А. Гурко-Кряжин, Циклопические сооружения Закавказья, Новый Восток 15, 1926, с. 218՝ վիշապաքարերի համատեքստում:

<sup>231</sup> Ե. В. Антонова, Первые святилища Армянского нагорья, Междисциплинарные исследования культурогенеза и этногенеза Армянского нагорья и сопредельных областей, Ереван, 1990, с. 55; А. Новичихин, նշվ. աշխ., էջ 26:

<sup>232</sup> И. Бгажноков, նշվ. աշխ., էջ 14:

<sup>233</sup> Н. Широкова, նշվ. աշխ., էջ 104:

<sup>234</sup> Н. Непомнящий, Н. Кривцов, նշվ. աշխ., էջ 234:

<sup>235</sup> Н. Шаншавили, Происхождение и функции очажных подставок куро-араксской культуры, АЭФК, Св. Эчмиадзин, 2003, с. 59.

<sup>236</sup> И. Бгажноков, նշվ. աշխ., էջ 9:

<sup>237</sup> В. В. Седов, Восточные славяне в VII-XIII вв., Археология СССР, Москва, 1982, с. 264; Н. Непомнящий, Н. Кривцов, նշվ. աշխ., էջ 228:

<sup>238</sup> Ե. Լալայան, Միսիան, էջ 130:

ները, ենթադրում է, որ դրանք կարող էին ընկալվել որպես կնոջ խորհրդանիշ, ծառայել զոհաբերությունների, ջուր հավաքելու կամ էլ ծիսական նպատակներով ներկեր պատրաստելու համար<sup>239</sup>: Եվրոպայում մինչև վերջին տասնամյակները այդ քարերը համարում էին «զոհաբերության քարեր» և փորվածքների մեջ ցորեն էին լցնում՝ այսպիսով վերջիններիս առնչելով պտղաբերության պաշտամունքի հետ<sup>240</sup>: Ռ. Թորոսյանը էջմիածնի Սբ. Գայանեի վանքի տարածքից հայտնաբերված բաժակատիպ քարերը համադրում է սրբազան ըմպելիք խառմայի պատրաստման համար նախատեսված սանդերի հետ<sup>241</sup>:

Ելնելով վերոհիշյալից՝ կարելի է եզրակացնել, որ փոսիկավոր քարերի որևէ համընդհանուր մեկնաբանություն հնարավոր չէ. այն կախված է համապատասխան հուշարձանների տեղադրությունից, հնագիտական համատեքստից, փոսիկների ձևից և այլ բաղադրատարրերի հետ դրանց համատեղումից<sup>242</sup>:

Այս համատեքստում կարելի է դիտարկել նաև ժայռապատկերները և նրանց անմիջական միջավայրը, որոնք հանդիսանում են սրբազան լանդշաֆտի կարևոր բաղադրատարր և կարող են սահմանվել որպես *պատկերագիր հարթակներ*: Հիմնականում բարձր լեռնային հրաբխային ելուստներին գծագրված և կենցաղային ու առասպելական պատկերներով օժտված այս հուշարձանները խմբերով տեղադրված են լինում որոշակի հարթակների շուրջ, որոնք շատ հաճախ բնորոշվում են բաժակատիպ փորվածքներով ու շրջապատված լինում մեզայիթյան հուշարձաններով (կրումլեխներ, մենհիրներ)՝ դրանով իսկ լրացնելով վերոհիշյալ սրբավայրերի ցանկը: Բացի այդ ժայռապատկերները կարող էին փորագրվել կրումլեխներին և դամբարանների ծածկասալերին<sup>243</sup>: Պատմական Սյունիքը (և հատկապես Գեղամա, Սյունիքի և Վարդենիսի լեռները) հանդիսանում է Հայկական լեռնաշխարհի ժայռապատկերային արվեստի էպիկենտրոնը (նկ. 5-9, աղ. 6-12)<sup>244</sup>:

<sup>239</sup> **М. Фараджева**, նշվ. աշխ., էջ 222-223; հմմտ. **С. Rüstamov, F. Muradova**, Qobustan, Baki, 2008, s. 51, 217.

<sup>240</sup> **Н. Широкова**, նշվ. աշխ., էջ 104-105:

<sup>241</sup> **Ռ. Թորոսյան**, Գայանե (Իրան, Պաղեստին), օրագրային գրառումներ, ԷՊԱԹ՝ Ռ. Թորոսյանի ֆոնդ, հմմտ.՝ **М. А. Дандамаев**, Новые данные о религии Персии на рубеже VI-V вв. до н. э., ВДИ 2, 1974, с. 20.

<sup>242</sup> Այսպես, Մեծամորի համապատասխան համալիրները կապում են և՛ աստեղային երկնքի պատկերների (Փոքր բլրի կերտվածքները), և՛ ջրի պաշտամունքի (Մեծ Բլուր), և՛ կրակարանների (Մեծ բլրի կերտվածքների երկրորդ խումբ) հետ (**Է. Խանգաղյան, Կ. Մկրտչյան, Է. Պարսամյան**, Մեծամոր, Երևան, 1973, էջ 142-165): Փորվածքներով քարերը որպես կրակարան էին օգտագործվում նաև Պասարգադայում (**М. Бойс**, Зороастрийцы, Верования и обычаи, Москва, 1988, с. 64):

<sup>243</sup> Այս առնչությամբ ուշագրավ են Ապարանի դամբարանադաշտում, դամբարանի կրումլեխներին և ծածկասալին փորագրված նշանագրերը (**Ֆ. Մուրադյան**, Նորահայտ նշանագրեր Ապարանի շրջանից, ՀԱՀՆ էջ 103-105):

<sup>244</sup> **Գ. Հ. Կարախանյան, Պ. Գ. Մաֆյան**, Սյունիքի ժայռապատկերները; **Հ. Ա. Մարտիրոսյան, Հ. Ռ. Իսրայելյան**, Գեղամա լեռների ժայռապատկերները; **Հ. Ա. Մարտիրոսյան**, Գեղամա լեռների ժայռապատկերները: Նոր հետազոտությունների համար հմմտ. **A. Khechoyan**, The Rock Art of the Mt. Aragats System, Rock Art in the Frame of the Cultural Heritage of Humankind, XXII Valcamonica Symposium, Capo di Ponte, 2007, 247-252; **F. Knoll, H. Meller, B. Figur, G. Knoche, T. Schunke, V. Dresely, P. Avetisyan, T. Koiki, J. Lipták, A. Poppe**, Die Felsbilder im Hochland von Syunik, Archäologie in Armenien II, Halle, 2013, 209-234: Արևմտյան Հայաստանի համար հմմտ. **М. Uyanik**, Petroglyphs of South-Eastern Anatolia, Graz, 1974:

Ռ. Թորոսյանի լուսանկարներում Պայտասար/Նալթափայի ժայռապատկերներն են Գեղամա լեռներում (Ռ. Թորոսյանի լուսանկարների արխիվ, ԷՊԱԹ, Ռ. Թորոսյանի ֆոնդ) Հայաստանում հայտնաբերված առաջին ժայռապատկերների խմբերից մեկը, որ ուսումնասիրել է 1913 թ. Լ. Լիսիցյանը, ապա 1940-ական թթ. երկրաբան Ս. Դեմյոխինը, իսկ 1964-1965 թթ. այդ նույն օրինակները պատճենել է Ս. Մարդարյանը: Մեծ Պայտասարը Հայաստանում թերևս ամենահին խումբն է, որտեղ Ռ. Թորոսյանը հայտնաբերել է վանակատե մեծ ու փոքր շեղերից պատրաստած դանականման և այլ գործիքներ, որոնք զուգահեռներ ունեն նորքարեդարյան և պղնձեքարեդարյան համալիրներում, օգտագործվել են որպես զոհաբերության գործիքներ և թողնվել տեղում: Մեծ և Փոքր Պայտասարում կան նաև վաղ, միջին և ուշ բրոնզի, ինչպես նաև երկաթի դարի ժայռապատկերներ: Այստեղ արվել են բազմաթիվ հորատումներ, որոնք որևէ թվագրվող նյութ չեն տվել (հայտնաբերվել են միայն քարե մուրճիկներ, որոնցով պատկերներն են փորագրվել) (**Հ. Ա. Մարտիրոսյան, Հ. Ռ. Իսրայելյան**, նշվ. աշխ., էջ 7, 22-23; **Հ. Ա. Մարտիրոսյան**, նշվ. աշխ., էջ 17-18, աղ. V): Փոքր Պայտասարի մոտ հիշվում են դամբարաններ (**Հ. Ա. Մարտիրոսյան**, Հայաստանի նախնադարյան մշակույթի նոր հուշարձաններ, ՊԲՀ 3, 1969, էջ 193):



*Նկ. 5. Պայտասար, ժայռապատկերներ, ԷՊԱԹ՝ Ռ. Թորոսյանի ֆոնը*



*Նկ. 6. Պայտասար, ժայռապատկերներ, ԷՊԱԹ՝ Ռ. Թորոսյանի ֆոնը*





Նկ. 7. Պայտասար, ժայռապատկերներ, ԷՊԱԹ՝ Ռ. Թորոսյանի ֆոնդ



*Նկ. 8. Պայտասար, ժայռապատկերներ, ԷՊԱԹ՝ Ռ. Թորոսյանի ֆոնդ*

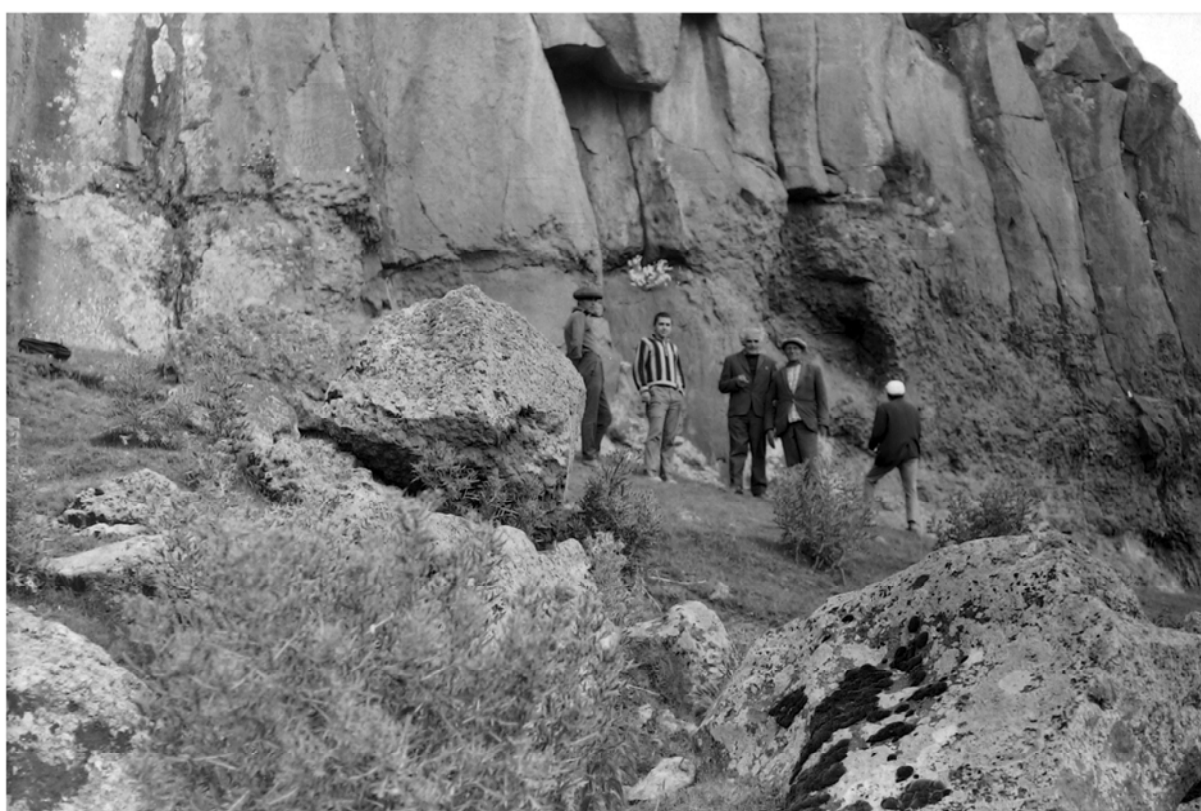

*Նկ. 9. Պայտասար, Հարություն Մարտիրոսյանը ժայռապատկերների հետազոտության ընթացքում, ԷՊԱԹ՝ Ռ. Թորոսյանի ֆոնդ*

## 2. Կոթողային հուշարձաններ

Սյունիքի կոթողային հուշարձանները պայմանականորեն կարելի է բաժանել երեք ենթախմբի, որոնք ունեն ձևաբանական և պատկերազրական տարբերություններ. քանդակներ և քանդակազարդ քարեր (սեղանաձև, ուղղանկյուն, գլանաձև, գմբեթաձև, խաչաձև՝ մարդակերպությամբ և ֆալիկ հատկանիշներով, ավելի քիչ՝ կենդանակերպությամբ բնորոշվող կոթողներ), վիշապաքարեր (քառակող՝ դիմային հատվածում ցլի գլխի և վար ընկած ոտքերի պատկերով կամ ձկան տեսքով քանդակված, կամ նախորդ երկուսի հատկանիշները կրող կոթողներ, որոնք հանդես են գալիս յուրահատուկ միջավայրում) և մենհիրներ (մարդու կողմից բնական քարաբեկորի նվազագույն մշակմամբ տարբեր մակարդակներով կերտված կանգուն մենաքարեր): Տեխնիկական ներգործման և մշակման տեսանկյունից դրանք ենթարկվել են տարբեր ձևերի հարդարման, կրել որոշակի փորվածքներ (տեքստ. աղ. 4):

**Աղյուսակ 4.** Բրոնզ-երկաթեդարյան Սյունիքի արբազան օբյեկտների դասակարգումն՝ ըստ տեխնիկական ներգործման ձևերի

	<b>Տեխնիկական ներգործման ձևը</b>	<b>Հուշարձանները</b>
Հարդարում	1. փորագրություն	Ժայռապատկերներ (Ուղտասար՝ Չանգեգուր, Գեղամա լեռներ՝ Գեղարքունիք, Ալլիճ՝ Քարվաճառ), Կարձևան (Ֆալուսի փորագրությամբ ժայռ) (Չանգեգուր), Սելիմ N 2 (փորագիր ակոս կոթողի վերնամասում), Լճաշեն (Ֆալուս՝ ՀՊՊԹ)
	2. բարձրաքանդակ և հարթաքանդակ	Շաղատ (քանդակ), Բագարխանա (կուռք, հարթաքանդակ կենտրոնական հատվածում), Խնածախ (Խաչքարի խույթ, օձազարդ (?) քար), Հարժիս (պատահական գտածո, մարդակերպ քանդակ, ԷՊԱԹ լուսանկար), Հարժիս N 14 (համակենտրոն շրջաններ մենհիրի վրա)
	3. ծավալային քանդակ	Արվական (կուռքեր N 1 դամբարանից, ունեն փորագիր, հարթաքանդակ և բարձրաքանդակ տարրեր), Ղալաջիկ 2 (կուռք), Կոռնիձոր (քանդակ), Բագարխանա (քանդակ), Հարժիս (քանդակ) (ՀՊՊԹ), Հարժիս (քանդակ) (ԳԵԹ), (Չանգեգուր), Ծովագյուղ (քանդակ), Լճաշեն (Ֆալուս), Պատաշար (Ֆալուս), Ծովինար (Ֆալուս) (Գեղարքունիք)
Փորվածքներ	1. բաժականման և թասանման փորվածքներ	Թանահատ (գերեզմանաքարի վերածված փորվածքով քար, Խնածախ/Վանքի ձոր (փորվածքներով քար ժայռաբեկորի մոտ) (Չանգեգուր), Սելիմ (քար ժայռային ելուստի մոտ լուսանկարը՝ ԵՊՀ հնագիտ. լաբորատորիա) (Գեղարքունիք-Վայոց Ձոր), Շրվական (փորվածքով քար), Ղալաջիք 2 (կուռք) (Քաշաթաղ)
	2. խուլ անցքեր	Բերդիկ (պաշտամունքային համալիր-դամբարանաղաշտ, Վարդուտ (հարթակի վրա գտնված իր), Գյաուր Դամեր (դոլմենների սալեր) (Քաշաթաղ)
	3. միջանցիկ անցքեր	Ջորաց քարեր (մենհիրներ) (Չանգեգուր), Ուղեձոր (քարաբեկոր), Սոյլան (խաչքարացած մենհիր), Ռինդ 2 (Վայոց Ձոր), Որոտան (մենհիրներ) (Քաշաթաղ)

**Քանդակներ և քանդակազարդ քարեր.** կոթողային հուշարձանների այս ենթատիպը բաժանվում է երեք տեսակի.

**Մարդակերպ.** մարդակերպ քանդակները կարելի է բաժանել մի քանի խմբի: Առաջին խմբում միավորվում են գլխաքանդակները: Հայաստանյան հուշարձաններում բազմաթիվ գլխաքանդակների գտածոները թույլ են տվել Հ. Մարտիրոսյանին առանձնացնել երկու



խումբ. սեղանաձև գլուխներ և այլ տիպի գլուխներ՝ նշմարվող վզով<sup>245</sup>: Խորացնելով Հ. Մարտիրոսյանի տիպաբանությունը՝ Բ. Առաքելյանը առանձնացնում է հինգ խումբ. կոնաձև՝ վերին և հարթ ստորին հատվածներով, հարթ՝ վերին և ստորին հատվածներով, նշմարվող վզով գլխաքանդակներ, փոքրածավալ գլուխներ և դեմքի վերին և ստորին հատվածների բացակայությամբ գլուխներ: Առաջին չորս խմբերը, ըստ Բ. Առաքելյանի, բնորոշ են երկաթի դարին, իսկ հինգերորդը՝ անտիկ շրջանին<sup>246</sup>:

Սյունիքի համալիրներում ևս պահպանվել են մարդակերպ կոթողներ: Թեպետ հայտնաբերված օրինակներն այդքան էլ շատ չեն, սակայն կերտման առանձնահատկությունները թույլ են տալիս գատել մի քանի խումբ: Բ. Առաքելյանի և Հ. Մարտիրոսյանի առաջարկած տիպաբանության համաձայն կոթողների առաջին խմբին կարելի է դասել Հարժիսի կոթողը (ՀՊՊԹ), ինչպես նաև ԿԵԹ-ում պահպանվող գլխաքանդակը: Աչքերը նշմարվում են փոսիկներով, իսկ քիթը՝ ռելիեֆ է<sup>247</sup>: Այս խմբին է մոտենում Կարմիր Բլուրից հայտնաբերված գլխաքանդակը, այն բացառությամբ, որ այստեղ ռելիեֆ եղանակով նշվում է նաև ճակատը<sup>248</sup>: Դժվար չէ նկատել, որ և Հարժիսի (ՀՊՊԹ), և Կապանում պահպանվող օրինակները որոշ չափով (իրանից գլխիկ անցում) նման են ֆալիկ կոթողներին: Թերևս կարելի է ենթադրել, որ այս քանդակները հանդիսանում են ֆալի պաշտամունքի զարգացման ուղղություններից մեկը, կապված ֆալոսի անտրոպամորֆիզացիայի հետ, ինչն իր հետագա զարգացմամբ հանգեցնում է մարդակերպ քանդակում ֆալիկ տարրերի պահպանմանը և խորհրդանշում է իր մեջ ֆալիկ պաշտամունքի տարրերը միավորող մարդակերպ աստվածության հանդես գալը: Դա կապվում էր առաջնորդի դերի բարձրացման հետ, ով աստվածացվելով արդեն ընկալվում էր որպես ժողովրդի հայր և երկրի բարգավաճման գլխավոր գրավական<sup>249</sup>: Պետք է համաձայնվել Մ. Ստեբլին-Կամենսկու այն տեսակետին, թե աստվածացումը ենթադրում է տվյալ եակի սեռական գերզորությունը<sup>250</sup>:

ՀՊՊԹ-ում պահպանվող Հարժիսյան ևս մեկ կուռք (225x37x35 սմ) տարբերվում է իր կերտվածքով: Մարդկային դեմքը պատկերված է գլանաձև ելուստի վրա, որը կերտված է գլանաձև նեղացող կոթողի վերին հատվածում (նկ. 10): Այս կուռքը իր դիմային առանձնահատկություններով (հարթ, մասամբ գլանաձևությամբ բնորոշվող դեմք) նմանվում է Այգեշատից հայտնաբերված կուռքերին (N 17 դամբարան)<sup>251</sup>:

Գլխաքանդակների թվին են պատկանում նաև մի շարք այլ կոթողներ: Մարդակերպ կուռք է հայտնաբերվել Հարժիս-Դարաբաս



**Նկ. 10.** Հարժիս, այժմ ՀՊՊԹ-ում, մարդակերպ արձան

<sup>245</sup> **Ա. Ա. Мартиросян**, Город Тейшебаини, Ереван, 1961, с. 82-84.

<sup>246</sup> **Բ. Առաքելյան**, Քանդակագործությունը հին Հայաստանում, ՊԲՀ 1, 1969, էջ 43:

<sup>247</sup> **Ս. Есаян**, Скульптура, с. 30-31, таб. 41/3, 6.

<sup>248</sup> **Ս. Есаян**, Скульптура, с. 30-31, таб. 41/1.

<sup>249</sup> **Ս. Գնունի**, Հայկական լեռնաշխարհի ֆալիկ հուշարձանների տիպերն ու ծիսական գործառույթները, ԲԵՀ 2, 2004, էջ 129-130:

<sup>250</sup> **Մ. И. Стеблин-Каменский**, Миф, Москва, 1977, с. 79-80: Այդպիսի սեռական գերզորությունը բնորոշ է Ջևախի (**Մ. И. Стеблин-Каменский**, նշվ. աշխ.), Օդիսիսի (Старшая Эда, Песнь о Харбарде, 18, 20, 30), Բնդրային (**Յ. Н. Темкин, В. Г. Эрман**, Мифы древней Индии, Москва, 1989, էջ 80):

<sup>251</sup> **Ռ. Թորոսյան**, Օրագիր N 1. Էջմիածնի շրջանի Այգեշատ գյուղի դամբարանադաշտ (1971 թ.): **Ռ. Թորոսյան**, 1976-1983 թթ. օրագիր, 28.04.1983 թ. գրառում, ԷՊԱԹ, Ռ. Թորոսյանի ֆոնդ, նյութերը պահվում են ԷՊԱԹ-ում:

հատվածից<sup>252</sup>: Այն իրենից ներկայացնում է խիստ ոճավորված պատկերով ուղղանկյուն քարաբեկոր՝ զարդարված ռելիեֆ ժապավեններով: Լիովին այլ տեսք ունի Շաղատից հայտնաբերված մարդու արձանը. այստեղ պատկերը կատարված է խիստ բնապաշտական ոճով՝ հստակ պատկերված են նշաձև աչքերը և ուղիղ դեպի ներքև լայնացող քիթը<sup>253</sup>: Գլխի վերին հատվածը և ստորին ծնոտը բացակայում են: Արձանի ետևի կողմը զոգավոր է, ինչը խոսում է այն մասին, որ կուռքը ագուցված է եղել: Շաղատի կուռքը որոշ զուգահեռներ ունի Կարմիր Բլուրի դիմաքանդակի հետ՝ տարբերվելով նրանից միայն ճակատի և աչքերի կերտմամբ, ինչը և հուշում է նրա թվագրության մասին Ք.ա. I հազ. կեսով<sup>254</sup>:

Գլխաքանդակների շարքում առանձնակի տեղ է զբաղեցնում Հարժիսի մարդակերպ կուռքերից մեկը, որը հնգադեմ է: Գլխի վերևի մասը հարթ է, վերհոնքային թմբիկը և քիթը կերտված են ուռուցիկ գծով: Աչքերը կատարված են փորագիր անցքերով, իսկ բերանը՝ ակոսով: Ի տարբերություն վերոնշյալ հուշարձանների՝ այս կոթողը պատկանում է ուշ բրոնզի դարաշրջանին: Ձևաբանական տարբերություններից հարկ է նշել հետևյալ առանձնահատկությունները. կուռքերի դեմքերը փաստորեն ներկայացնում են գլաններ, դեմքը պատկերելիս համադրվում է փորագրման և հարթաքանդակի տեխնիկան՝ ընդգծելով վերհոնքային թմբիկը և ճակատը: Դատելով կուռքի բարձրությունից, պետք է ենթադրել, որ այն տեղադրված է եղել ինչ-որ կառույցի կենտրոնում: Հարժիսի հնգադեմ արձանն իրեն մոտ զուգահեռներ ունի Նավուրում<sup>255</sup>:



**Նկ. 11.** Ղալաջիկ, մարդակերպությամբ բնորոշվող արձան

Մարդակերպ քանդակների հաջորդ խումբը ներկայացնում են ամբողջական մարմնով ծավալային պատկերված արձանները: Այս խմբում նախ և առաջ պետք է հիշատակել ԼՂՀ Քաշաթաղի շրջանի Ղալաջիկ 2 դամբարանադաշտից հայտնաբերված կուռքը (նկ. 11), որի գլուխը նշված է ռելիեֆ մի փոքր թեք շրջանակով, աչքերը և բերանը փորագիր են, իսկ քիթը՝ ռելիեֆ: Իրանն իջնում է ոչ թե ուղիղ, այլ որոշակի թեքությամբ, ինչը, հավանաբար, պետք է խորհրդանշի նստած դիրքը: Արձանի ստորին հատվածում փոսիկ է, ինչը պետք է նշանակի սեռական (իգական) պատկանելությունը: Արձանն իր որոշ առանձնահատկություններով (նստած դիրք, դեմքի թեքություն) նմանվում է Մեծամորից հայտնաբերված արձանիկին<sup>256</sup>: Դիմագծային առանձնահատկություններով այս արձանն իր զուգահեռներն ունի Հայաստանի ուշ

<sup>252</sup> Լուսանկարը հանձնվել է ԷՊԱԹ:

<sup>253</sup> С. А. Есаян, Скульптура, с. 55, таб. 43/2.

<sup>254</sup> Բ. Առաքելյան, Քանդակագործություն, էջ 49:

<sup>255</sup> С. А. Есаян. Скульптура, таб. 21/1, 2.

<sup>256</sup> Հմմտ. С. А. Есаян, Скульптура, с. 51, 69, таб. 23; Է. Խանգաղյան, Կ. Մկրտչյան, Է. Պարսամյան, Մեծամոր, Երևան, 1979, էջ 138-139, նկ. 142, 143:

բրոնզեդարյան քանդակում (Նավուր)<sup>257</sup>: Հաշվի առնելով դիմագծային և կերտման առանձնահատկությունները՝ նշված արձանը կարելի է դասել Բ. Առաքելյանի տիպաբանության ավանդական-պայմանական ոճի հուշարձանների առաջին խմբին<sup>258</sup>: Կուռքի շուրջը վկայագրված են կիկլոպյան եղանակով շարված, հնարավոր է՝ ծիսական կառույցի հետքեր:

Հաջորդ կոթողը գտնվում է Գորիսի տարածաշրջանի Կոռնիձոր գյուղում Թովլարի խութ տեղամասում: Այն ունի գլանաձև իրան, որի վերին հատվածում գտնվում են երկու կողմերը պարզած ձեռքերը: Վիզը հատուկ չի նշված, սակայն նշմարվում է՝ ձեռքերի և գլխի ուրվագծերը համադրելիս: Գլխամասը կոպտատաշ է, հնգանկյուն, իսկ երեսը նշված է գլանով: Այս կոթողի ուղղակի գուգահեռները բացակայում են, սակայն ձեռքերի դիրքը, գլանաձև իրանը, հարթ դեմքը մոտեցնում են այս գտնված կոթողը Կապանից և Կերենի N 64 դամբարանից (աղ. 13) հայտնի օրինակներին<sup>259</sup>: Արձանի ձեռքին, ճակատին և վզին կետային եղանակով կատարված զարդանախշ կա: Ճակատը նշված է ռելիեֆ, դեմքը հարթ է, աչքերը և բերանն արված են խոր անցքերով ու ճեղքով: Կրծքին ունի մանյակ, ուսին՝ լանջագոտի, կոնքի հատվածում՝ գոտի: Թեթևակի կամիթով նշված է ֆալը, քիչ վերև՝ եղնաձև զարդանախշ: Արձանիկի աջ ձեռքին գավաթ է: Իր ոճական առանձնահատկություններով նկարագրված արձանիկը դասվում է Բ. Առաքելյանի ավանդական-պայմանական ստեղծագործությունների թվին<sup>260</sup>: Նրա ամենամոտ նմուշը հայտնաբերվել է Կապան քաղաքից ոչ հեռու՝ Թեղուտ հնավայրում, և պահպանվում է Կապանի երկրագիտական թանգարանում (ԿԵԹ ի/հ 94, 1017): Նմանատիպ արձանիկ կա նաև Էրզրումի թանգարանում, սակայն այն, ի տարբերություն կերենյան օրինակի, պատկերված է ոչ թե մերկ, այլ հագուստով:

Երկրորդ կուռքը կոպտատաշ ուղղանկյուն քարաբեկոր է՝ խաչաձև պարզած ռուդիմենտար ելուստներով, որոնք նշում են կուռքի ձեռքերը: Գլխամասը փաստորեն բացակայում է և նշված է աննշան լայնացումով<sup>261</sup>:

*Կենդանակերպ.* Կենդանակերպ կուռքերը համեմատաբար քիչ են հայտնաբերված ոչ միայն Սյունիքում, այլև Հայաստանում ընդհանրապես: Մյուս կողմից կենդանական թեման բավականաչափ լավ արտացոլված է մանր պլաստիկայի (ինչպես կավի, այնպես էլ բրոնզի) նմուշներում. մասնավորապես խոսքը գնում է երկու խմբի մասին. ա) մետաղական քանդակ, այդ թվում ծավալային քանդակ՝ հիմնականում շտանդարտներ և գավազանների գլխամասեր (Լճաշեն, Տոլորս, Լծեն, Անգեղակոթ, Սըզնակ)<sup>262</sup>, կենդանակերպ կախիկներ և զարդեր (Լճաշեն, Խնածախ, Կապան-Շահումյան N 2 դամբարանի իջեցուկ թաղում)<sup>263</sup>, զենքի և սպառազինության կենդանակերպ տարրեր (Շիկահող, Լճաշեն, Գավառ)<sup>264</sup>, բ) կավակերտ, այդ թվում կենդանակերպ անոթներ (Արենի՝ ԵԵԹ հավաքածու (աղ. 14), Խնածախ, Շիկահող<sup>265</sup>, Կերեն

<sup>257</sup> С. А. Есаян, Скульптура, таб. 22/1, 42/1.

<sup>258</sup> Բ. Առաքելյան, Ակնարկներ Հին Հայաստանի արվեստի պատմության, Երևան, 1976, էջ 14:

<sup>259</sup> Ա. Գևորգի, Կերենի «քրմական» դամբարանը, ԲԵՇ 3, 2006, էջ 215-216, նկ. 1:

<sup>260</sup> Բ. Առաքելյան, Ակնարկներ, էջ 14-16:

<sup>261</sup> Իր կերտման առանձնահատկություններով աչքի է ընկնում Ծովագուղից քիչ արևելք Շորժայի ճանապարհից հայտնաբերված կուռքը: Գտնվել են գլուխը, ոտքի սրունքը և մի թևը: Այստեղ, ի տարբերություն այլ օրինակների, դիմային հատվածը հարթ չէ, այլ կորացող: Գլխի վերին հատվածը գլխարկ է հիշեցնում, զարդարված եռանկյունաձև նախշով: Ռելիեֆ նշվում է ականջը: Կզակը մասիվ է: Հատկանշական է, որ մշակված է միայն կուռքի ձախ կողմը: Ոտքը պահպանված է ճնկից մինչև ոտնաթաթի հատվածը, իսկ ձեռքը հանդիսանում է ուսի շարունակությունը: Այն փաստը, որ կուռքը մշակված է միայն մեկ կողմից, հուշում է, որ այն ազուցված էր պատի մեջ կամ հենված էր դրան (Բ. Առաքելյան, Քանդակագործությունը, էջ 49-52; С. Есаян, Скульптура, с. 55, таб. 43/5:

<sup>262</sup> С. Есаян, Скульптура, с. 51-54, таб. 28-34; О. Хнкикян, Syuniq, ill. 9.

<sup>263</sup> С. Есаян, Скульптура, с. 54, таб. 34; О. Хнкикян, Syuniq, таб. ХС.

<sup>264</sup> С. Есаян, Скульптура, с. 54; О. Хнкикян, Syuniq, таб. LXXIX/8.

<sup>265</sup> О. Хнкикян, Syuniq, ill. 14, таб. LXXXIII, LXXXVI/38.

դամբարան N 64)<sup>266</sup>, անոթների կենդանակերպ տարրեր (Կերեն՝ ՔԵԹ 162, 178, 180/21), Շիկահող, Սիսիան, Մոզ (ԵԵԹ 1287/3679)<sup>267</sup>:

Ինչ վերաբերում է քարե ծավալուն քանդակներին, ապա դրանց քանակը խիստ սակավ է, իսկ մեր կողմից առաջարկվող մեկնաբանությունները՝ հետագա քննարկման արժանի:

Այս առումով նախ և առաջ պետք է նշել կոթողային հուշարձանների ընդհանուր համատեքստում առանձնահատուկ տեղ զբաղեցնող Խնածախ գյուղի Խաչքարի խուֆ տեղամասում գտնվող հուշարձանը (աղ. 34): Խաչքարի ետևի հատվածում առկա է գոռելիեֆ պատկեր, որը նեղանում է դեպի քարի գագաթը<sup>268</sup>: Ե. Լալայանը նկարագրելով այս խաչքարը՝ գոռելիեֆը դիտարկում է ազգագրական տեսանկյունից<sup>269</sup>: Այն, որ միջնադարյան քանդակում զուգահեռները բացակայում են, ենթադրել է տալիս, որ խաչքարն ավելի վաղ կոթողի երկրորդական օգտագործման արդյունք է<sup>270</sup>:

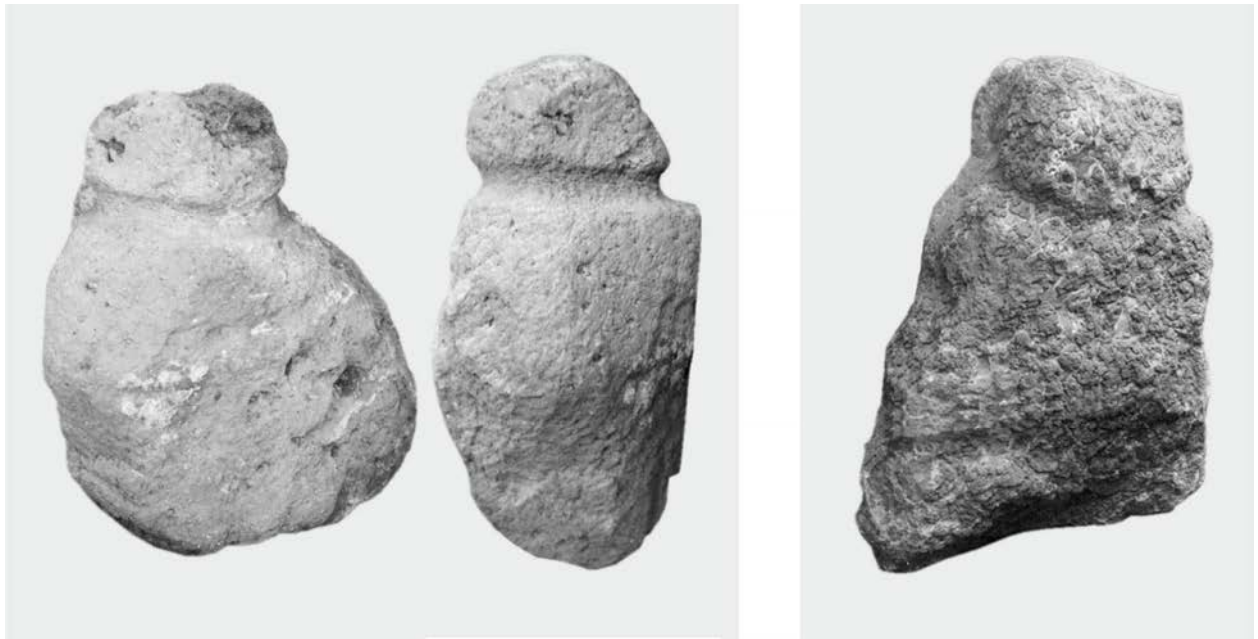

Նկ. 12. Արվական, կենդանակերպությամբ (?) բնորոշվող արձանիկներ

<sup>266</sup> Ա. Գևունի, Կերենի «քրմական» դամբարանը, էջ 215-216:

<sup>267</sup> Օ. Xnkikyan, Syuniq, ill. 14, tab.. XLV/18, LXXV/19.

<sup>268</sup> Ի. Ղարիբջան, Հ. Միմոնյան, Ա. Գևունի, Է. Քամայյան, Է. Այվազյան, Գ. Խաչատրյան, Սյունիքյան նորահայտումներ, էջ 129-140: Հուշարձանը հետազոտվել է 2005 թ. Պատմա-մշակութային ժառանգության գ/հ կենտրոնի և ԵՊՀ համատեղ արշավախմբի կողմից (ղեկավար՝ Ի. Ղարիբջան, Հ. Միմոնյան): Հուշարձանը հաստատագրվել է Է. Քամայյանի, Է. Այվազյանի և Գ. Խաչատրյանի կողմից:

<sup>269</sup> Ե. Լալայեան, Ջանգեզուր, էջ 37:

<sup>270</sup> Դժվար է ասել այս կուռքի նախասկզբնական տեղադրության մասին: Մի կողմից երկրորդական օգտագործմամբ այն վերածվել է խաչքարի և գտնվում է միջնադարյան գերեզմանոցի տարածքում: Սակայն նույն վայրում գտնվում էր նաև Ք.ա. VII-VI դդ. դամբարանադաշտ. բացի այդ, հաշվի առնելով օձի պաշտամունքային գործառնությունները կապված անդրաշխարհի պաշտամունքի և թաղման ծեսի հետ, այս քարակոթողի տեղում գտնվելը կարելի է տրամաբանական համարել: Օձն անդրաշխարհի հետ էր կապվում հին հունական (*Անպոլոօր*, *Мифологическая библиотека*, Москва, 2004, I, III, 2, I, IX, 11; *Эхил*, *Жертва у гроба*, Москва, 1958, 520-540), Էտրուսկյան (*А. Наговицин*, նշվ. աշխ., էջ 108-109) դիցաբանությունում ռուսական ժողովրդական հեքիաթներում (*А. Н. Афанасев*, *Народные русские сказки*, Москва, 1984-1985, 128): Գերմանական դիցաբանությունում օձը մահվերածնունդ միասնության խորհրդանիշներից է (*Сага о Вельсунгах*, XVIII):

Իրենց կերտվածքով առանձնահատուկ տեղ են զբաղեցնում Արվականի կուռքերը (նկ. 12): Վերջիններս օգտագործվել էին որպես շինաքար՝ դրվելով Ք.ա. XI-IX դդ. դամբարանի պատի մեջ: Առաջին քարե կուռքը պատրաստված է մոխրագույն բազալտից: Իրանը ներկայացնում է անկանոն պրիզմաձև մարմին՝ կլորացված անկյուններով: Արձանի ետևի մասն անմշակ է: Իրանի կենտրոնական հատվածում պատկերված է սեզմենտաձև զարդանախշ, իսկ ստորին հատվածում երեք ուղղահայաց ռելիեֆ գծեր: Իրանը գատվում է գլխիկից խորը ակոսով: Գլխիկը՝ վեցանիստ է: Հատկանշական է, որ նիստերից մեկի անկյունն ավելի փոփոխված է քան մյուսները: Քանդակի որոշ հատկանիշներ (գլխիկն ու իրանը բաժանող ակոսը, գլխիկի կառուցվածքը) մոտեցնում են այն ֆալիկ քանդակի օրինակներին: Այս կուռքը որոշակի նմանություններ ունի Քուչակ IV-ի N 11 դամբարանից հայտնաբերված կուռքի հետ: Վերջինս ինչպես և նկարագրված նմուշը մշակված էր միայն մեկ կողմից, ընդ որում մշակված կողմը զարդարված էր հորիզոնական ռելիեֆ գծերով: Երկու արձանների ընդհանուր գծերից է իրանն ու գլխիկը բաժանող ակոսը, սակայն ապարանյան արձանում գլխիկը գմբեթաձև է: Ինչպես և քաշաթաղյան օրինակը, Ապարանի կուռքը ևս օգտագործվել էր որպես շինաքար վաղ երկաթեդարյան դամբարանում<sup>271</sup>: Որոշ հատկանիշներ չեն բացառում, որ արձանը պատկերում է որևէ գիշատիչ թռչունի ձագ: Մասնավորապես, վայրի թռչունի ձագերը հենվում են ճանկերի վրա, ունեն կարճ վիզ, իսկ կտուցի անկյունն ավելի փոփոխված է<sup>272</sup>: Գլխիկի ելուստների կառուցվածքը, միակողմանի մշակումը հուշում է, որ կուռքը ագուցված է եղել պատի մեջ: Հաջորդ կուռքը պատրաստված է վարդագույն կոնգլոմերատից: Այն ունի անկանոն եռանիստ պրիզմայի տեսք: Քանդակը կոպիտ մշակված է, իրանն ու գլխիկը գատվում են իրարից ոչ խորը ակոսով: Նշված արձանի գլխի հատվածի ձևը, ինչպես նաև վզի հատվածի գրեթե բացակայությունը, հիշեցնում են արջի քոթոթ<sup>273</sup>:

*Տալիկ.* ֆալիկ կոթողները բավականաչափ տարածված են բրոնզ-երկաթեդարյան հուշարձաններում: Դրանք կարելի է բաժանել երեք հիմնական բաղադրատարրի. գլխիկ, իրան և դրոց: Ըստ գլխիկի կառուցվածքի ֆալիկ կոթողները լինում են կիսակլոր և գմբեթաձև: Սակայն գմբեթաձև գլխիկով ֆալուսներում դիտարկվում է տարբեր թեքվածություն դեպի գլխամաս<sup>274</sup>: Այս առումով, առանձնահատուկ տեղ է զբաղեցնում Լճաշենի ֆալուսը, որի գլխիկի գագաթը հասած է<sup>275</sup>: Գլխիկների հաջորդ տիպը ներկայացված է կիսագնդաձև գլխիկով ֆալուսներով: Նմանատիպ կոթող Ե. Լալայանի կողմից հաստատագրված է Սրթբի ձորում<sup>276</sup>: Այն ունի իր գուգահեռները Աղդամում (աղ. 15), ԼՂՀ Մարտակերտի շրջանի Հայկաջուր վայրում, Տիգրանակերտ-Մարտակերտ ճանապարհին<sup>277</sup>: Կապանի Շահումյանի դամբարանադաշտի N 8 դամբարանի պատի մեջ որպես շինաքար ներդրված արձանում, Գյունեշ թեփեում՝ Իշխանազետի և Վարանդայի միջագետքում<sup>278</sup>, ինչպես նաև՝ Դվինի, Օշականի, Արթիկի կոթողներում<sup>279</sup>: Գլխիկը կարող էր գատվել իրանից վերջինիս հղկման ճանապարհով (Հայկաջուր): Ընդ որում, եթե Լճաշենի կոթողում անցումը իրականանում է կտրուկ, ապա Սրթբի ձորում՝

<sup>271</sup> **Ֆ. Սուրադյան**, Քուչակ IV հուշարձանախմբի պեղումները, Հուշարձան է, Երևան, 2011, էջ 97, աղ. 19 (13):

<sup>272</sup> Բնորոշումները՝ ՀՀ ԳԱԱ Կենդանաբանության ինստիտուտի աշխատակից, կ.գ.դ. Մ. Ադամյանի:

<sup>273</sup> Բնորոշումները՝ ՀՀ ԳԱԱ Կենդանաբանության ինստիտուտի աշխատակից Ն. Մանասերյանի:

<sup>274</sup> **Ա. Գնունի**, Հայկական լեռնաշխարհի ֆալիկ հուշարձանների տիպերն ու ծիսական գործառույթները, էջ 123-124:

<sup>275</sup> **С. Есаян**, Скульптура, с. 59, таб. 54/1.

<sup>276</sup> **Ե. Լալայան**, Դամբարանների պեղումներ, նկ. 93:

<sup>277</sup> Հուշարձանը հետազոտվել է 2010 թ. Գ. Սարգսյանի կողմից:

<sup>278</sup> **Г. С. Исмаилов**, Древние поселения между речья Гуручая и Кеңеделенчая, Баку, 1981, рис. 13.

<sup>279</sup> **С. Есаян**, Скульптура, таб. 54; **Т. С. Хачагрян**, նշվ. աշխ., նկ. 81; **Կ. Գ. Ղաֆադարյան**, Դվին քաղաքը և դրա պեղումները, հ. 2, Երևան, 1982, էջ 115, նկ. 88:

սահուն<sup>280</sup>: Կապանում, Գյունեշ թեփեում գլխիկը իրանից գատվում է խոր ակոսով<sup>281</sup>:

Իրանը կարող է լինել գլանաձև (Լճաշեն, Հայկաջուր), դեպի վերև և ներքև լայնացող (Մրթբի ձոր), ինչպես նաև պրիզմաձև (Քեթի), դեպի ներքև լայնացող (Կապան, Օշական, Կարմիր Բլուր) և անմշակ (Գյումրի)<sup>282</sup>: Հետաքրքիր է Գյունեշ թեփեի ֆալոսը, որը լայնանալով դեպի ներքև, հետո կտրուկ նեղանում է:

Ֆալիկ հուշարձանների հաջորդ բաղադրատարրը՝ դրոցն է: Լճաշենի, Պատաշարի և Ծովինարի դրոցներն ունեն ուղղանկյուն զուգահեռանիստի տեսք, իսկ Մրթբի ձորինը՝ գլանաձև են: Ամենայն հավանականությամբ դրոցի վրա էր ամրացված Գյունեշ թեփեի կուռքը<sup>283</sup>:

Ֆալիկ կոթողների զարդանախշումը խիստ բազմազան է: Մեծ տոկոս է կազմում արև զարդանախշը. պտտվող պարույր (Լճաշեն), եռանկյունիներ (Լճաշեն, Մրթբի ձոր). հետաքրքիր է, որ Լճաշենի ֆալոսի գլխիկի կողային հատվածում առկա են խոր ակոսներ, որոնք պետք է խորհրդանշեին արևի տարածվող շողերը<sup>284</sup>: Լճաշենի ֆալոսի իրանի կենտրոնական հատվածը զարդարված է խաչաձև նախշով՝ օղակված փորագիր շրջանակով: Իրանի կենտրոնական հատվածը, Կարմիր Բլուրի և Արևշատի ֆալոսները զարդարված են բարձրաքանդակ գոտիով<sup>285</sup>: Դատելով այն հանգամանքից, որ և՛ Լճաշենում, և՛ Կարմիր Բլուրում շրջանակների մեջ «արևը զարդանախշ է», կարելի է ենթադրել, որ այս շրջանակները կապված են արևի պաշտամունքի հետ, թեպետ հնարավոր է նաև դրանց պահպանիչ բնույթը<sup>286</sup>: Որոշակի հետաքրքրություն է ներկայացնում Գյունեշ թեփեի օրինակի ստորին հատվածում առկա թասաձև փորվածքը<sup>287</sup>: Այն որոշակիորեն համադրելի է ֆալիկ տեսք ունեցող Մեծամորի կուռքի հետ, որի ստորին մասում առկա անցքը Ս. Եսայանի կարծիքով կտեխսի պատկեր է<sup>288</sup>: Այս առնչությամբ պետք է հիշատակել պատմական Խրամ քաղաքի տարածքից գտնված կավե ֆալոսի անցքով մանրակերտը<sup>289</sup>:

Դամբարանային համալիրներում ֆալոսները կարող են տեղադրված լինել տարբեր վայրերում: Հայաստանյան հուշարձաններում դրանք հաստատագրված են դամբարանաբլուրների վրա (Օշական), կրոնիկի մեջ (Օշական), ծածկասալերի վրա (Ծովինար) կամ թաղման խցում (Կարմիր Բլուր, Օշական, Արթիկ): Շամիրամի դամբարաններում ֆալոսը կանգնած էր թաղման խցի հատակին, իսկ նրա գլխիկը դուրս էր ցցվում խցից՝ ծածկասալերի կցակետում հաստուկ բացված անցքով<sup>290</sup>:

Առանձին կանգնած ֆալիկ պատկերների հետ մեկտեղ Սյունիքում առկա են նաև ֆալոսների պատկերներ կոթողների վրա: Վերջիններիս թվին է պատկանում Կարճևանի «հարս ու փեսի» քարախումբը, որտեղ քարերից մեկի վրա պատկերված է ֆալոս: Ըստ Ե. Լալայանի՝ ֆալոսի պատկերման այս նմանակն իր զուգահեռներն ունի Ախալքալաքում և Վանում<sup>291</sup>:

<sup>280</sup> **С. Есаян**, Скульптура, с. 59, таб. 54/1; **Ե. Լալայան**, Դամբանների պեղումներ, նկ. 93:

<sup>281</sup> **Г. С. Исмаилов**, նշվ. աշխ., նկ. 13:

<sup>282</sup> **Ա. Գևունի**, նշվ. աշխ., էջ 124:

<sup>283</sup> **Ա. Գևունի**, նույն տեղում; **Ե. Լալայան**, Նոր Բայազետ կամ Գեղարքունիք, նախապատմական շրջան, ԱՀ XIV, 1906, էջ 11; **Ե. Լալայան**, Նոր Բայազետ կամ Գեղարքունիք, նախապատմական շրջան, ԱՀ XV, 1907, էջ 175:

<sup>284</sup> **С. Есаян**, Скульптура, с. 59, таб. 54/1; **Ե. Լալայան**, Դամբանների պեղումներ, նկ. 93; **Ա. Գևունի**, նույն տեղում:

<sup>285</sup> **С. Есаян**, Скульптура, с. 59, таб. 54/5,6.

<sup>286</sup> **Ա. Գևունի**, նշվ. աշխ., էջ 124:

<sup>287</sup> **Г. С. Исмаилов**, նշվ. աշխ., նկ. 13:

<sup>288</sup> **С. Есаян**, Скульптура, с. 51.

<sup>289</sup> **Ե. Լալայան**, Դամբանների պեղումներ, էջ 201:

<sup>290</sup> **Ա. Գևունի**, նշվ. աշխ., էջ 123:

<sup>291</sup> **Ե. Լալայան**, Դամբանների պեղումներ, էջ 202:

Բացառված չէ, որ ի սկզբանե ֆալիկ կոթող էր հանդիսացել նաև Շինուհայրի XIII դ. խաչ- քարը: Այն իրենից ներկայացնում է դեպի գագաթ նեղացող գլանաձև իրանով, գմբեթաձև գլխիկով քարակոթող: Հետագայում խաչքարացման ընթացքում գլանի երեսներից մեկը հար- թեցվել է խաչքարային քանդակներ կատարելու համար, իսկ գլխիկը վերածվել է թափ<sup>292</sup>:

Անդրադառնալով ֆալիկ կոթողների պաշտամունքային իմաստին պետք է նշել, որ ֆա- լուսը կարող էր կապվել պտղաբերության<sup>293</sup>, արևի<sup>294</sup>, հանդերձյալ աշխարհի և նախնիների<sup>295</sup> պաշտամունքի, զոհաբերության ակտի հետ<sup>296</sup>, ինչպես նաև կատարել պահպանական գործա- ռույթ<sup>297</sup>:

**Մենհիրներ.** Սյունիքը բավականին հարուստ է մենհիրներով: Ինչպես տարբեր՝ մենհիրներով բնորոշվող գոտիներում, այնպես էլ Սյունիքում դրանք ի հայտ են գալիս մեկուսի դամբարանների և հարթակների վրա (օր.՝ Սելիմ, Հարժիս), հավասար շարքով (= alignment) (օր.՝ Բերդիկ, Գյաուր Դամեր, Ջորաց քարեր, Խնածախ/Բհավեր, Կուռի Խարաբա) և ներփակված շարքով (= enclosed) (օր.՝ Կուռի Խարաբա):

Մենհիրներով բնորոշվող սյունիքյան ամենահայտնի հուշարձանը Ջորաց քարերն է, որ- տեղ մենհիրները տեղադրված են դամբարանադաշտի տարածքում՝ որոշ հատվածներում եզերելով այն (ադ. 49)<sup>298</sup>: Մենհիրներ հայտնի են նաև Խնածախից (Բհավեր վանքից ոչ հեռու) (ադ. 50) և հատկապես Հարժիս գյուղի շրջակայքում (նկ. 13-18, ադ. 36-48)<sup>299</sup>: Բացառված չէ, որ դրանց մի մասը (օր.՝ N 1-6, 12 կոթողները), միջնադարում կամ ավելի վաղ շրջանում օգտա- գործված լինեն որպես ճանապարհի ուղեցույց<sup>300</sup>: Միևնույն ժամանակ, վերջիններս որոշ նմա- նություններ ունեն Ջորաց քարերի կոթողների հետ, հետևաբար կարելի է ենթադրել կրկնակի օգտագործման հնարավորությունը: Բացի այդ, N 1 կոթողը, ինչպես նաև Հարժիս-Դարաբաս հատվածում գտնվող կոթողները (N 6-11) տեղադրված են անմիջականորեն դամբարանների վրա: Հարժիսի մենհիրների շարքում պետք է նշել նաև տեղաշարժված (Հարժիս գյուղի մշակույթի տան բակում) և երկրորդական օգտագործման հետքերով կոթողները (N 13-15):

<sup>292</sup> Կոթողն ուսումնասիրվել է 2005 թ. Պատմամշակութային ժառանգության գ/հ կենտրոնի և ԵՊՀ համատեղ արշավախմբի աշխատանքների ընթացքում՝ Է. Այվազյանի, Է. Քամալյանի և Գ. Խաչատրյանի կողմից: Խմբի մասնակիցների անձնական հաղորդումը 11.07. 2005 թ.:

<sup>293</sup> **Ա. Մարտիրոսյան**, *Город Тейшебаини, Ереван, 1961*, с. 86: Հ. Մարտիրոսյանը և Ս. Եսայանը նշում են, որ թա- դումային հուշարձաններում պտղաբերության պաշտամունքը կարող էր ընկալվել վերածննդի և տոհմի շա- րունակելիության համատեքստում (**Ա. Ա. Մարտիրոսյան**, նշվ. աշխ., էջ 85; **С. А. Есаян**, *Скульптура*, с. 37):

<sup>294</sup> **Ա. Գնունի**, նշվ. աշխ., էջ 127:

<sup>295</sup> Հնդկական առասպելաբանության համաձայն, Ազնին բուժում է նախնիների անեծքի հետևանքով կրտված Ինդրային, փոխարինելով առնանդամը՝ խոյնով (**Յ. Ն. Темкин, В. Г. Эрман**, նշվ. աշխ., էջ 80): Էտրուսկյան պատկերացումների համաձայն՝ անդրաշխարհ տեղափոխումը անբակտելիորեն կապված էր սրբազան սեռական ակտի հետ (**А. Наговицин**, նշվ. աշխ., էջ 113-114): Ֆալատիպ հուշարձանները նախնիների ոգիների հետ է ստացվում նաև Կ. Ղաֆաղարյանը (**Կ. Ղաֆաղարյան**, Հեթանոսական շրջանի դամբարանները Դվինում, ՊԲՀ 4, 1974, էջ 41):

<sup>296</sup> Ինքնին ֆալաձև խնկարկման անոթի առկայությունն արդեն մատնանշում է ֆալուս-զոհաբերություն կապը: Հատկանշական է, որ երբ ըստ Պաղմա-Պուրանայի բրահմանների անեծքի հետևանքով Շիվան կրտվեց, երկրում դադարեցին զոհաբերությունները (**Յ. Ն. Темкин, В. Г. Эрман**, նշվ. աշխ., էջ 49): Աթհարվավեդայում ֆալուսը հաճախ նույնացվում էր Սոմայի հետ (**Атхарваведа**, *Избранные гимны*, Москва, 1974, IV, 4, 6):

<sup>297</sup> **Ե. Լալայան**, Դամբարանների պեղումներ, էջ 202; **Т. Н. Хачатрян**, նշվ. աշխ., էջ 150:

<sup>298</sup> **Օ. Хнкикян**, նշվ. աշխ., էջ 27: Ս. Լիսիցյանը, Կ. Քուշնարյովան, Օ. Խնկիկյանը մեկնաբանում են այս հուշարձանը, որպես դամբարանն օղակող կրովիտա, թեպետ Կ. Քուշնարյովան չի բացատրում, որ համալիրը հետագայում կարող էր հանդիսանալ տաճար (**С. Д. Лисициан**, *Кошун-Дашское мегалитическое городище в Сисиане (Зангезуре)*, *Сборник памяти академика Н. Я. Марра*, Москва-Ленинград, 1938; **К. Х. Кушнарева**, *Древнейшие памятники Двина*, Ереван, 1977, с. 48; **Օ. Хнкикян**, նշվ. աշխ., էջ 27):

<sup>299</sup> **Բ. Ղարիբջան, Հ. Միմոնյան, Ա. Գնունի, Է. Քամալյան, Է. Այվազյան, Գ. Խաչատրյան**, նշվ. աշխ., 2011, 133:

<sup>300</sup> Հմմտ. **Ե. Լալայան**, Սիսիան, էջ 167; **Ս. Բարխուդարյան**, Գորիսի, Սիսիանի և Ղափանի շրջաններ, ԴՀՎ II, Երևան, 1960, էջ 81:

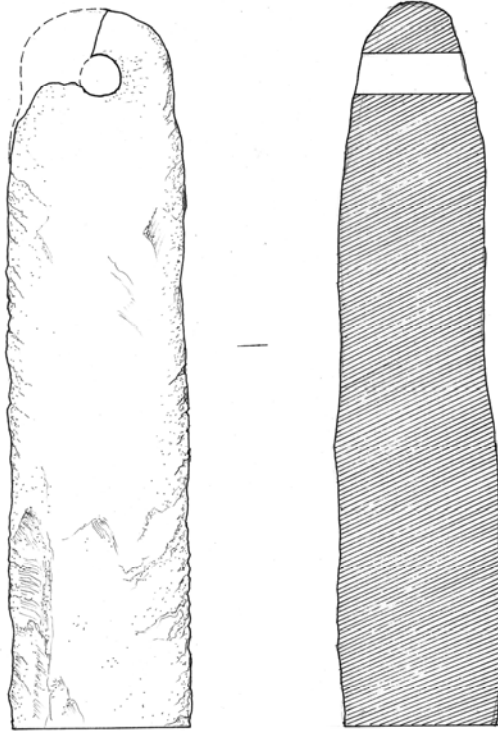

0 10

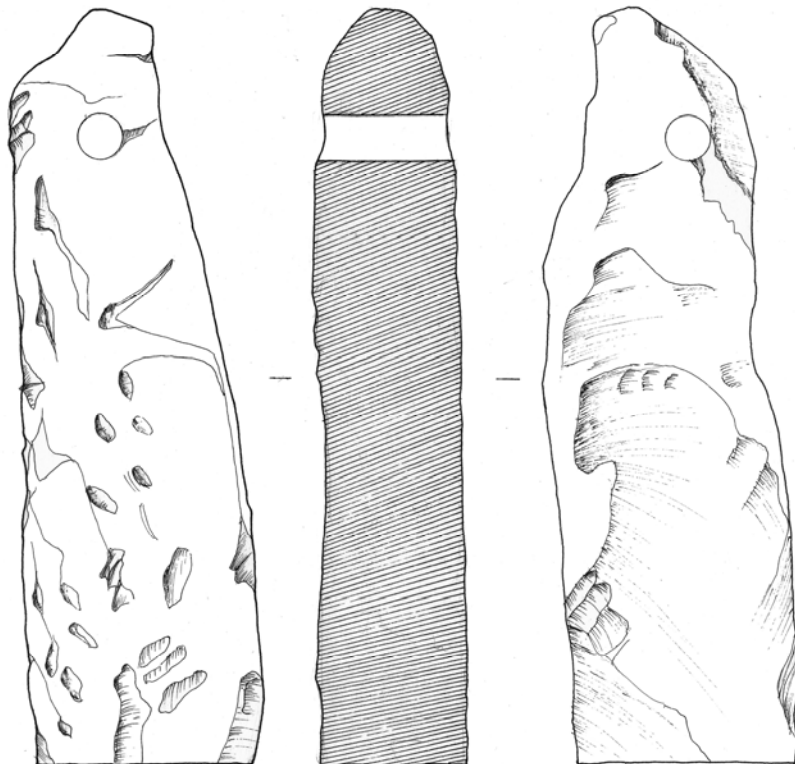

0 10

**Նկ. 13.** Հարժիս 1, 2, մենհիրներ



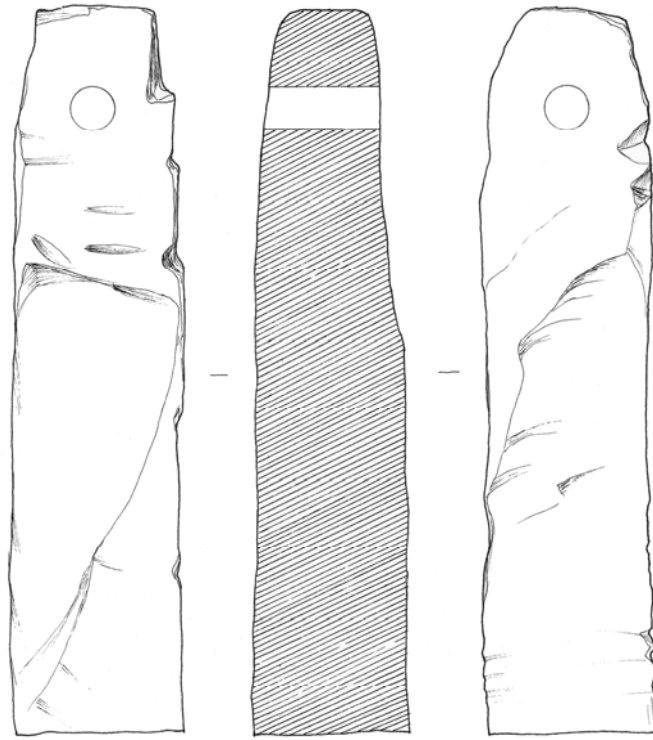

0 10

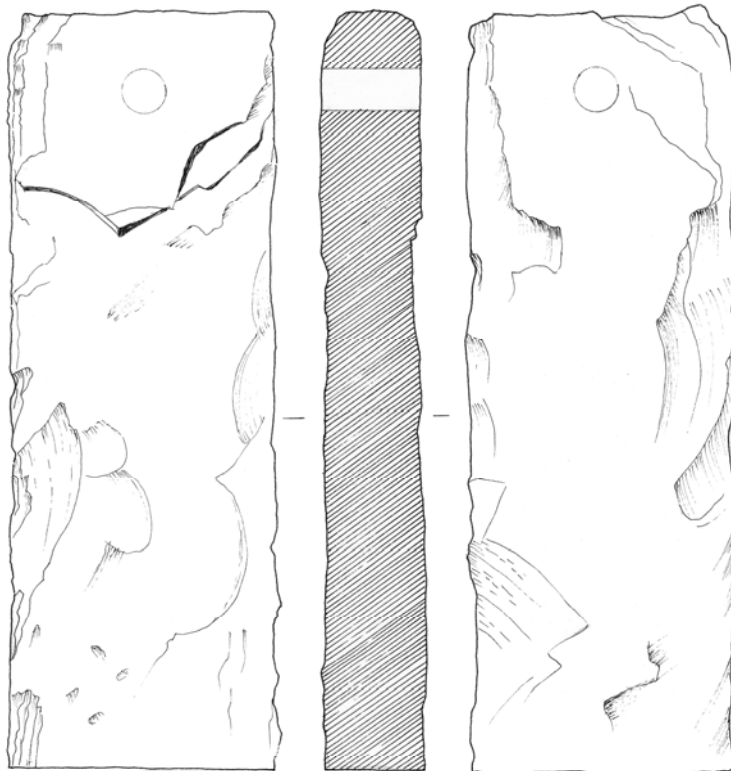

0 10

**Նկ. 14.** Հարժիս 3, 4, սենհիրներ

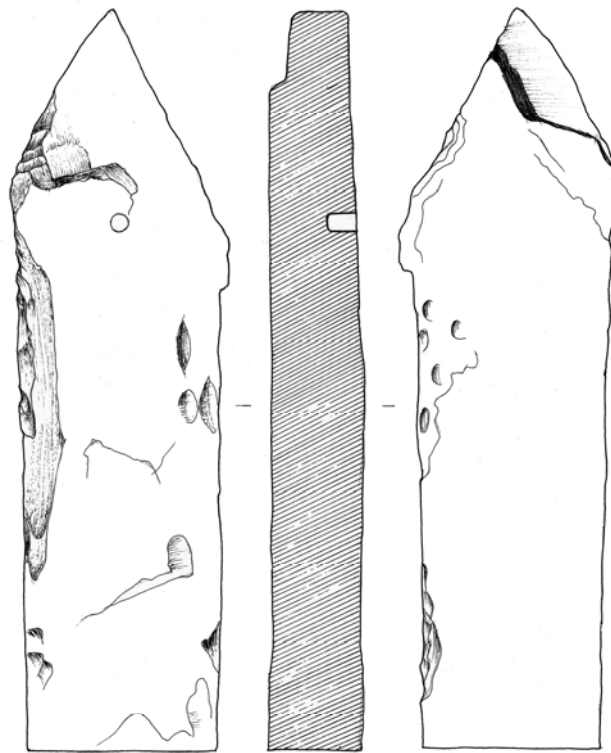

0 10

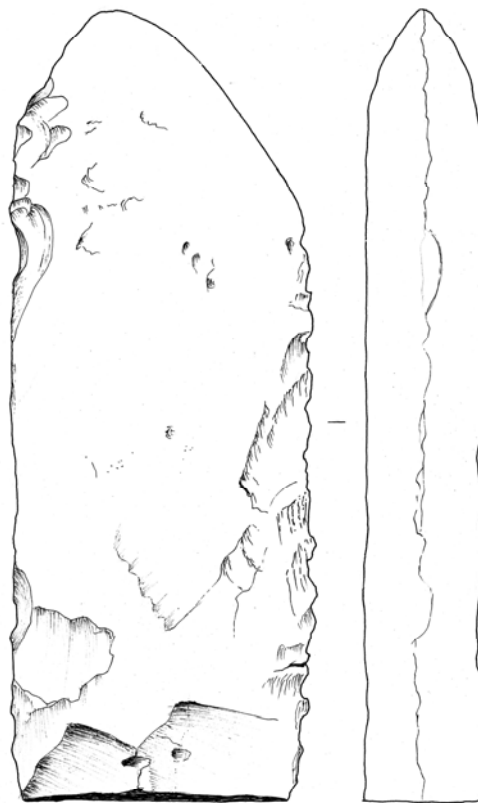

0 10

Նկ. 15. Հարժիս 5, 6, մենհիրներ

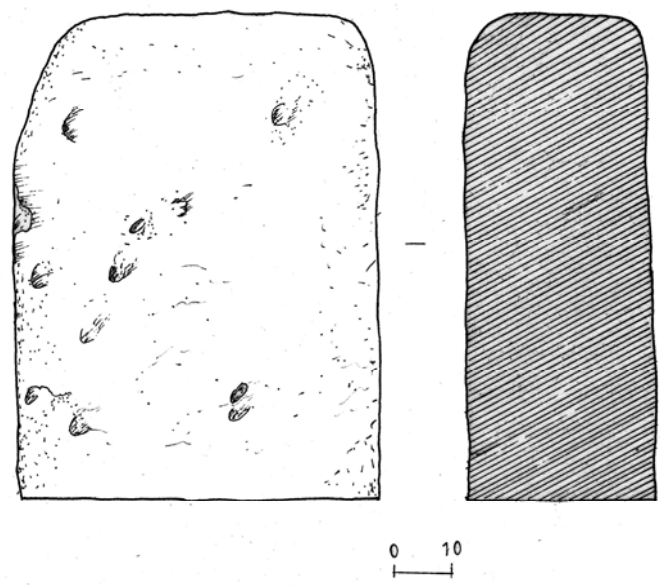
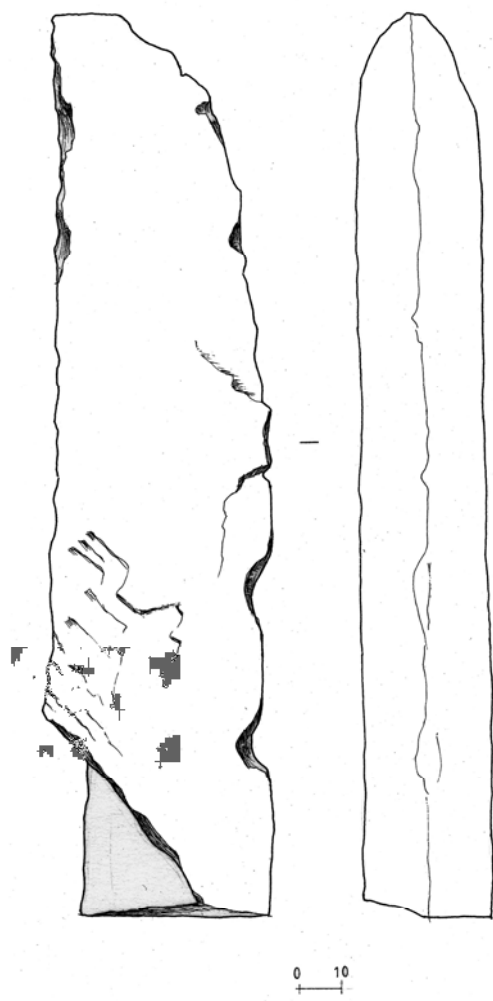

Նկ. 16. Հարժիս 7, 9, մենհիրներ

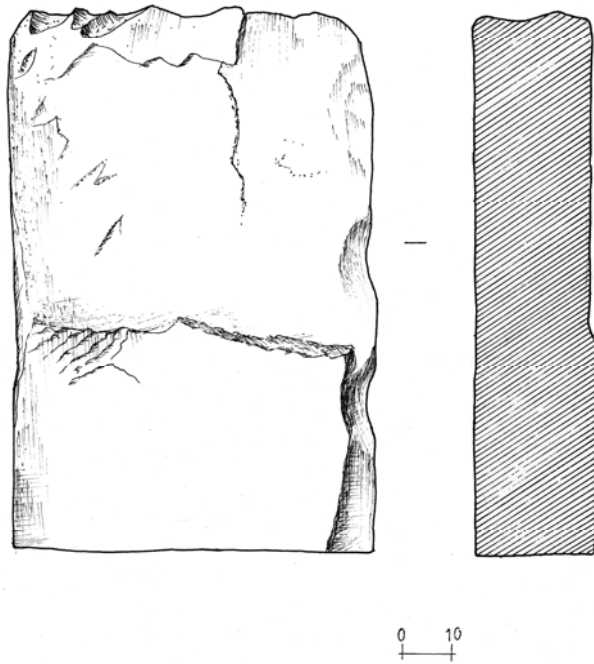
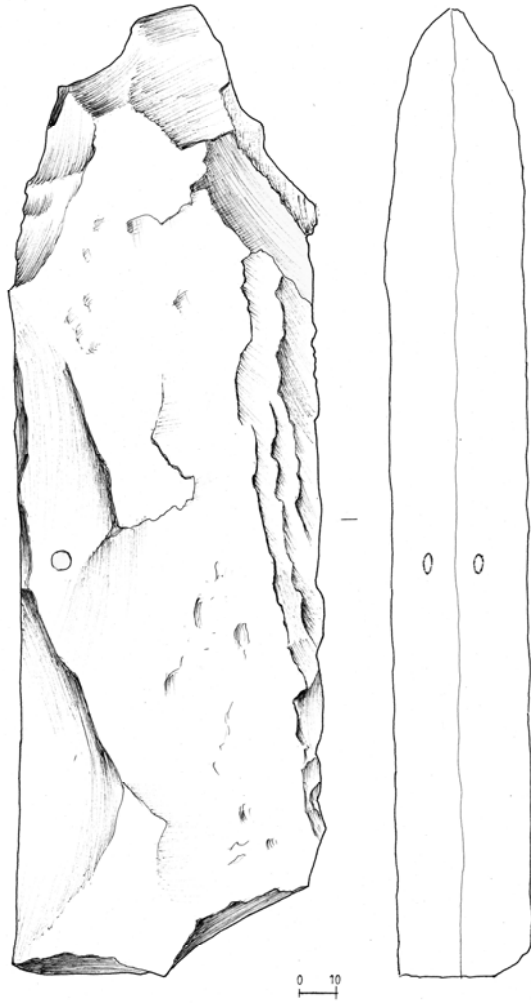

Նկ. 17. Հարժիս 10, 11, մենհիրներ

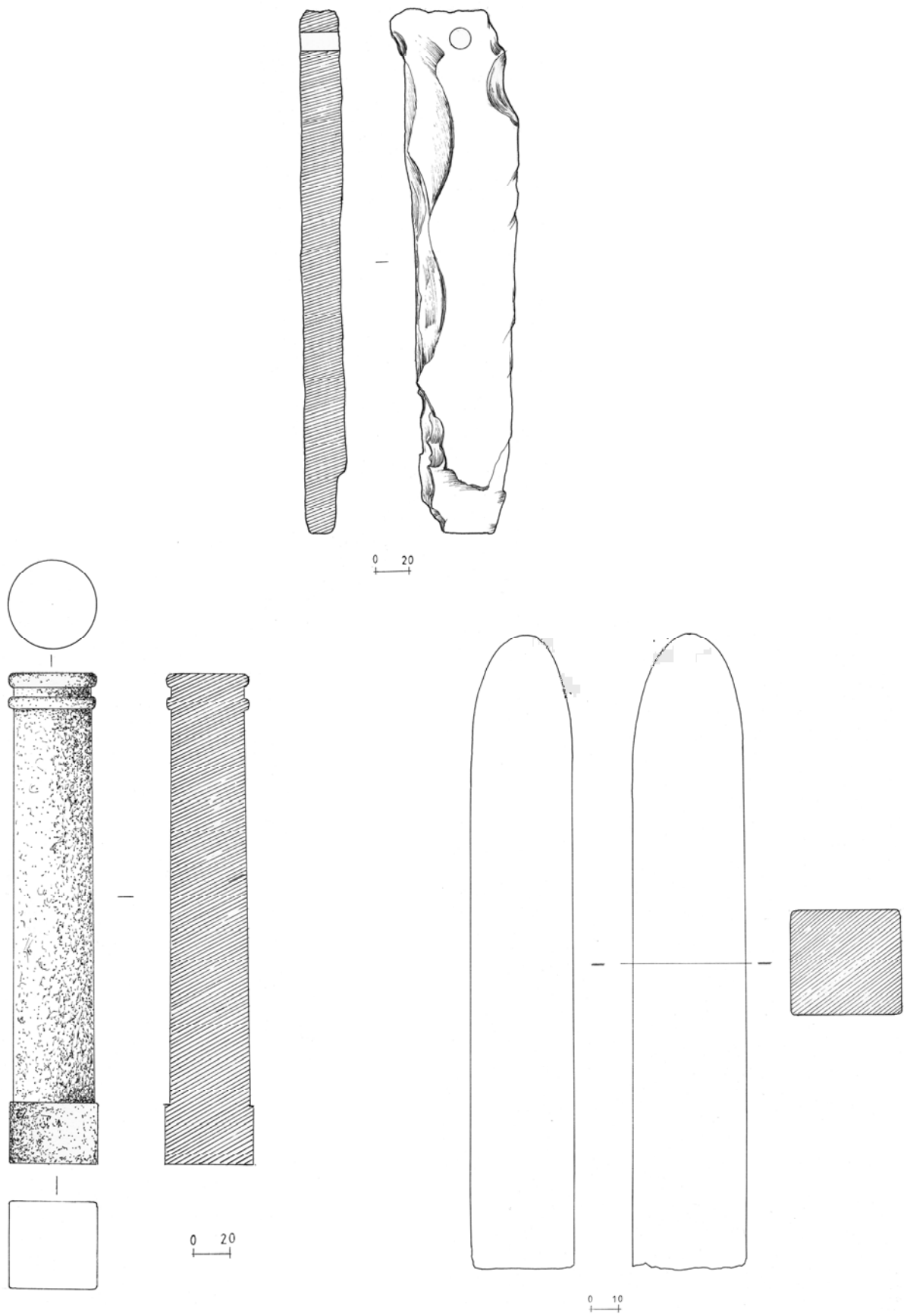

**Նկ. 18.** Հարժիս 12, 13, 15, մենհիրներ

Ե. Լալայանը մենհիրներ հիշատակում է նաև Սուլթան Քեղեպի հնավայրում<sup>301</sup>: Մենհիր կա նաև Քարի դար ուրարտական բազմախուց դամբարանում<sup>302</sup>: Հավանաբար քարե կամ փայտյա կոթող էր տեղադրված նաև Քանազեղի դամբարանաբլուրի գագաթին (հայտնաբերվել է միայն կոթողի բունը)<sup>303</sup>: Կոթողի պատվանդան կա նաև Լճաշենի դամբարաններից մեկում (Վ. Ավետյանի պեղումները)<sup>304</sup>: Թերևս այս նույն համատեքստում պետք է քննության առնել նաև դամբարանաբլուրի կենտրոնական հատվածում տեղադրված ցից քարերը: Նմանատիպ երևույթ դիտարկելի է Տանձավերի Արխաչի գլուխ դամբարանադաշտի N 5 դամբարանում<sup>305</sup>: Նմանատիպ քարեր առկա են նաև Ղալաջիկի, Սուլար Կուզեի, Բերդիկի և այլ դամբարանադաշտերում: Այս առումով հետաքրքիր է Կերենի N 105 դամբարանը: Այստեղ ծածկի հյուսիսային հատվածում տեղադրված էր ուղղահայաց դրված քար: Ծածկի քարերի առաջին շերտը հեռացնելուց հետո բացվեցին երկրորդ շերտի քարերը, ընդ որում դամբարանի կենտրոնական հատվածում հարավային ուղղահայաց դրված քարից 120 սմ հյուսիս բացվեց ուղղահայաց կանգնեցված կարմիր գույնի դիորիտ, որը երկու կողմից սեպված էր ավելի փոքր չափերի տուֆոբրեկչիաներով:

Ամենայն հավանականությամբ իրենց սկզբնական գործառույթներով որպես մենհիր են ընկալվել Խնածախի Ցիցքար (աղ. 35), Հարժիսի N 14, Միրիկի (ԼՂՀ Քաշաթաղի շրջ.), Սոյլանի (Վայք 1) (աղ. 31) և Դադիվանքի (նկ. 19)<sup>306</sup> խաչքարերը<sup>307</sup>:

Թեպետ փաստացի նյութը խիստ անբավարար է, այնուամենայնիվ հնարավոր է փորձել մենհիրների ընդհանուր համատեքստում դիտարկել մի քանի տիպ, հիմք ընդունելով գլխամասի ձևավորումը, ընդհանուր մշակվածությունը և իրանի ձևավորումը: Գլխամասի ձևավորմամբ պայմանականորեն կարելի է դիտարկել երկու մեծ խումբ: Առաջին խմբում միավորվում են անկյունաձև կամ դրան մոտեցող գլխամաս ունեցող մենհիրները. դրանք մշակման աստիճանով կարելի է դիտարկել մի քանի ենթատիպով. ա) մարդու մինիմալ միջամտությամբ կերտված կոթողներ: Այս խմբում կարելի է դիտարկել Ջորաց քարերի, Խնածախի (Բհավերի տեղամաս), Հարժիսի N 6, 8, 10 (Հարժիս-Դարաբաս տեղամասի խումբ), Ալլճի (նկ. 20) կոթողները<sup>308</sup>, բ) որոշակիորեն ձևավորված իրանով կոթողներ. այս ենթատիպին են պատկանում Հարժիսի N 1 (մենհիրների քարավանատան խումբ), 14 կոթողները (մշակույթի տան մոտ տեղադրված մենհիրների խումբ), ընդ որում, եթե N 1 կոթողի իրանը հաստությամբ ավելի շուտ կլոր է, ապա N 14 կոթողի իրանը՝ հաստությամբ մոտենում է ուղղանկյունու: Նմանատիպ կոթող էր հանդիսանում հետագայում խաչքարացված Թալինի օրինակը (խաչքարացումը՝ VIII դ.)<sup>309</sup>, գ) սրբատաշ կոթողներ. այս տիպին է պատկանում Հարժիսի N 15 կոթողը (մշակույթի տան մոտ տեղադրված մենհիրների խումբ): Այն ունի գրեթե քառակուսի հատույթ, սրբատաշ իրան (իրանի հատվածում նեղանում է՝ առաջացնելով կոպտատաշ կոնաձև գլխամաս): Իրանի ստորին մասում հարթաքանդակի եղանակով պատկերված են ներգծված շրջանակներ:

<sup>301</sup> Ե. Լալայան, Շարուր-Դարալագեագ, էջ 269:

<sup>302</sup> R. Biscione, S. Hmayakyan, N. Parmegiani, նշվ. աշխ., էջ 120:

<sup>303</sup> Գ. Արեշյան, Ե. Ասատրյան, Հայագիտական կենտրոնի 1979-1983 թթ. դաշտային հնագիտական աշխատանքներ, էջ 205; Գ. Արեշյան, Պահպանական պեղումներ Քանազեղում, էջ 3:

<sup>304</sup> Վ. Ավետյան, Լճաշենի 1984-1985 թթ. պեղումները, ԼՀԳ 10, 1986, էջ 90:

<sup>305</sup> O. Xnkikyan, նշվ. աշխ., էջ 49:

<sup>306</sup> Կոթողն ուսումնասիրվել է 2008 թ. Գ. Սարգսյանի կողմից:

<sup>307</sup> Ե. Լալայան, Շարուր Դարալագեագ, 256:

<sup>308</sup> Ալլճերի հուշարձանախումբն ուսումնասիրվել է 2013 թ. ԼՂՀ ԿԱ զբոսաշրջության վարչության կողմից (Գ. Սարգսյան):

<sup>309</sup> Լ. Ագարյան, Հայկական խաչքարեր, նկ. 8:

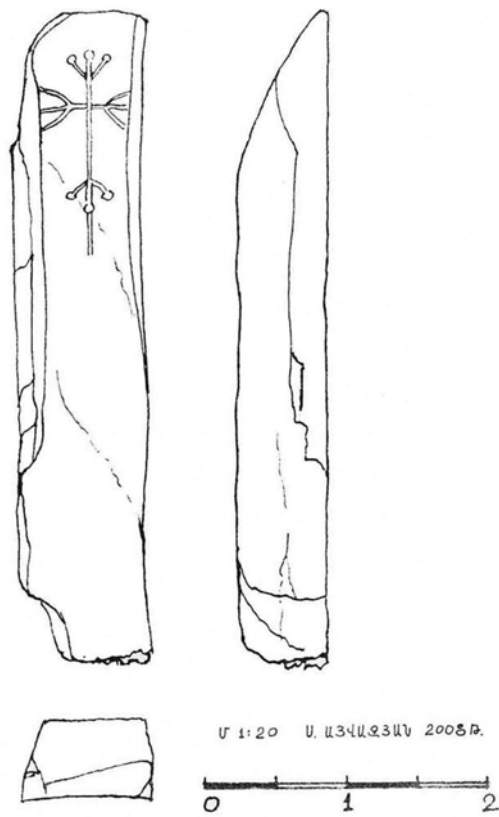
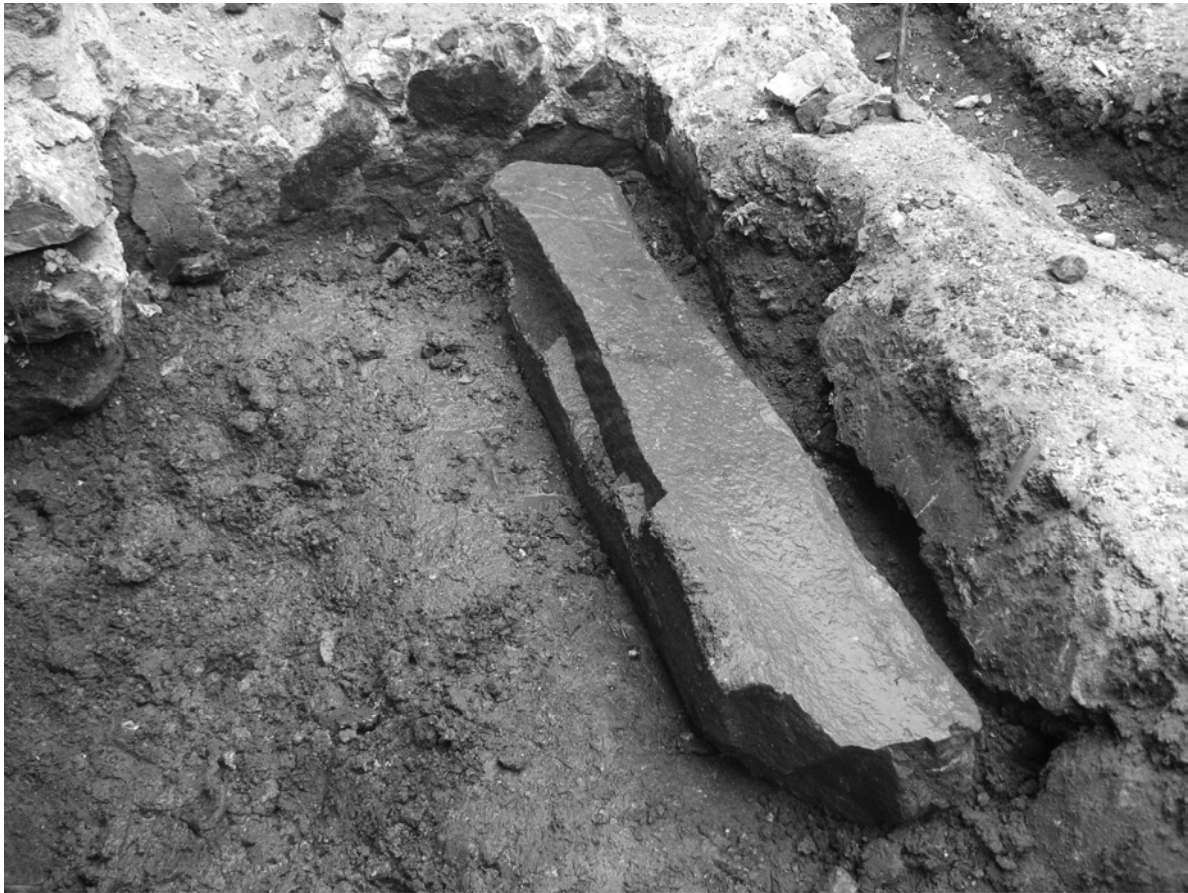

Նկ. 19. Դադիվանք, խաչքարացված մենհիր



*Նկ. 20. Ալլիճ, մենհիրատիպ քար*

Մենհիրների երկրորդ խումբն ունի հարթ ուղիղ կամ թեք գլխամաս: Մշակմամբ այստեղ ևս դիտարկելի են վերոնշյալ երեք ենթախմբերը. ա) մինիմալ միջամտությամբ քարաբեկորների օգտագործում արձանագրված է Գյաուր Դամերի դոլմենային դամբարանադաշտում (աղ. 50) և Հարժիսի N 7 կոթողի վրա (Հարժիս-Դարաբաս տեղամասի խումբ), բ) ուղիղին են մոտենում Հարժիս N 2, 3 և 12 (մենհիրների քարավանատան խումբ), Սելիմ N 2 (աղ. 24) կոթողների գլխամասերը, իսկ N 4, 5, 9, 11 կոթողների, ինչպես նաև Քարեձի N 2 և 3, Դաղիվանքի օրինակների գլխամասերն արդեն կարելի է կոթողներ համարել, ինչպիսիք հետագայում Արենիի եկեղեցու մոտ տեղադրված օրինակներն են<sup>310</sup>: Առանձնահատուկ պետք է նշել անցքով խորանարդաձև քարը Գյաուր Դամերից: Նշված տիպի կուռքերի իրանը հատույթում հիմնականում ուղղանկյուն է: Հարժիսի N 9 կոթողի դիմային մասն ունի ողորկություն: Հարժիսի N 5 և

<sup>310</sup> Լ. Ագարյան, նշվ. աշխ., նկ. 7:



Սելիմի N 2 կոթողներում գլխամասն առանձնանում է իրանից: Հարժիսում այն ավելի մեծ լայնություն ունի, իսկ Սելիմում զատվում է ոչ խորը ակոսով:

Սյունիքի մենհիրների առանձնահատկությունը հաճախ հանդիպող անցքերն են՝ հիմնականում կոթողի վերնամասում, հազվադեպ նաև միջնամասում (հմմտ. Հարժիս-Դարաբաս հատված N 10, Հարժիսի քարավանատան խումբ N 5) կամ գագաթնամասում (օր.՝ Սոլյանի խաչքարացված մենհիրը): Կարծիք կա, որ այդ անցքերը քարը քարշ տալու համար են նախատեսվել<sup>311</sup>: Սակայն չի բացառվում, որ վերջիններս արվել են, երբ քարերն արդեն տեղում են եղել և ունեցել են նաև այլ նշանակություն<sup>312</sup>, քանի որ կան բազմաթիվ կոթողներ (վիշապներ և մենհիրներ), որոնց վրա այդ անցքերը բացակայում են (օր.՝ Խնածախ-Բհավեր հատվածում): Բացի այդ նույն Ձորաց քարերում առկա են մի քանի անցքերով մենհիրներ<sup>313</sup>: Երկու անցք է առկա նաև Սյունիքի Չանգեր լեռնանցքից ոչ հեռու գտնվող սրբատաշ քարի վրա: Անցքով քար է առկա նաև Լոռի Բերդի Թափա տեղամասի դամբարաններից մեկում<sup>314</sup>: Անդրադառնալով այս խնդրին՝ Ե. Լալայանը քննության է առնում նաև անցքերով բնական հուշարձանները. Շուշիի Սարիբեկ ուխտավայրը, Գանձակի Մուրտոս գյուղի Մբ. Սարգսի վանքը և Շուլավերը<sup>315</sup>: Հիմնվելով ազգագրական նյութի վրա և մեկնաբանելով ժայռերի բնական անցքերի նկատմամբ (ծակ քարեր) պաշտամունքը՝ Ե. Լալայանը դրանք առնչում է այնպիսի մոզական արարողությունների հետ, որոնք կապված են կնոջ, ջրի և պտղաբերության պաշտամունքի, ֆիզիկական ուժի ավելացման հետ<sup>316</sup>: Ս. Եսայանը Մեծամորի կուռքի ստորին հատվածի անցքը մեկնաբանում է որպես սեռական պատկանելիության նշան և այն կապում կնոջ պաշտամունքի հետ<sup>317</sup>: Անցքով քար հիշատակում է նաև Հ. Սիմոնյանը՝ Վերին Նավերի N 40 դամբարանաբլրի գագաթին՝ գտնելով, որ այն նախատեսված կարող էր լինել գոհաբերվող անասուններին կապելու համար<sup>318</sup>: Սկզբունքորեն այս տեսակետը կարող է իրական լինել կողային միջանցիկ անցքեր ունեցող Սյունիքի զանգերի մոտ գտնվող սրբատաշ քարի և Գյաուր Դամերի խորանարդաձև կոթողի վրա:

Առանձին կանգնած քարերի և մենհիրների պաշտամունքն իր արտացոլումն ունի բազմաթիվ ժողովուրդների դիցաբանական համակարգերում<sup>319</sup>:

<sup>311</sup> **С. Д. Лисициан**, Кошун-Дашское мегалитическое городище в Сисиане, с. 709-721.

<sup>312</sup> Հմմտ. **Օ. Xnkikyan**, նշվ. աշխ., էջ 26-27:

<sup>313</sup> **Ե. Լալայան**, Սիսիան, էջ 174:

<sup>314</sup> **Ս. Դևեջյան**, Լոռի Բերդ II, էջ 62:

<sup>315</sup> **Ե. Լալայան**, Դամբանների պեղումներ, էջ 204-205:

<sup>316</sup> **Ե. Լալայան**, Ջուախք, ԱՀ Ա, 1896, էջ 372; **Ե. Լալայան**, Վարանդա, ԱՀ Բ, 1897, էջ 188-191; **Ե. Լալայան**, Գանձակի գաւառ, ԱՀ Զ, 1900, էջ 330; **Ե. Լալայան**, Բորչալուի գաւառ, ԱՀ X, 1903, էջ 181; **Ե. Լալայան**, Նոր Բայազետի գաւառ, ԱՀ XVII, 1908, էջ 88:

<sup>317</sup> **С. А. Есаян**, Скульптура, с. 21, таб. 26.

<sup>318</sup> **Հ. Սիմոնյան**, Վերին Նավեր, էջ 27: Ռ. Ֆրիտչեն «Ասիական ժողովուրդների՝ մեռելների թաղման սովորությունները» (1887 թ.) աշխատանքում նշում է, որ արաբների, հույների, հռոմեացիների գերեզմանների վերին ծայրում անցք է եղել, որ մեռածի բարեկամների աղոթքները տեղ հասնեն մեռածին: Բացի այդ, արաբական գերեզմանի արձանի չորս ծայրերին փոսեր են փորված, որպեսզի անձրևից և ցողից այնտեղ ջուր հավաքվի, թռչունները գան խմեն և գերեզմանի վրա երգեն: Հիշյալ աշխատանքի հայերեն թարգմանության մեջ Ս. Տեր-Մովսիսյանը նշում է, որ նման սովորություն կա նաև թուրք մահմեդականների մոտ մեր կողմերում. հայերը մեկնաբանում են անցքը գերեզմանաքարի վրա նրանով, որ մեռածի ազգականները մեռելի շուն դարձած հոգուն կերակուր մատակարարեն: Վերջինս նման պատկերացումները ճշտիվ վերագրում է հնագույն ժամանակներին (**Ս. Տեր-Մովսիսյան**, Յոդուածների ժողովածու. «Արարատ»-ի ժառանգությունը Է, Ս. Էջմիածին, 2010, էջ 611):

<sup>319</sup> Քարային կուռքը կարող էր կապված լինել մահվան և անդրաշխարհի խորհուրդի հետ: Իռլանդական Էպոսի հերոս Կուլտլիքը քարին հենվելով խորը քուն է մտնում (**Ирландские саги**, Москва, 1961, с. 101): Քարը կարող էր ընկալվել որպես յուրատեսակ պորտալ-անցուղի «այս» և «այն» աշխարհների միջև (**Мировое дерево Ильдрасиль**, Сага о Вельсунгах XIV, Москва, 2002): Քարն անդրաշխարհի հետ էր կապվում նաև ռուսական ժողովրդական հեքիաթներում, հանդիսանալով նաև մահվան աստվածուհի համարվող Բաբա Յագայի բնակատեղի (**А. Н. Афанасьев**, Народные русские сказки, 128, 141): Միաժամանակ, այունն ինքնին նույնացվում էր հերոսի հետ: Իռլան-

**Վիշապաքարեր.** Պատմական Մյունխբը հանդիսանում է վիշապաքարերի տարածման կարևորագույն կենտրոն, որտեղ վերջիններս ի հայտ են գալիս ամենամեծ քանակով և բազմազանությամբ՝ համեմատած Հայկական լեռնաշխարհի այլ շրջանների հետ<sup>320</sup>: Հաշվի առնելով այս հանգամանքը ստորև ներկայացնում ենք վիշապաքարերի սահմանման և բնույթին վերաբերող խնդիրներն ընդհանուր ֆոնի վրա<sup>321</sup>:

Վիշապաքարերը կենդանական պատկերներով օժտված մենաքարեր են, որոնք ունեն մոտ 150-550 սմ բարձրություն, պատրաստված են տեղական նյութից՝ գլխավորապես բազալտից, որի հանքերը պետք է փնտրել հուշարձանի անմիջական միջավայրում: Վիշապաքարերի մեծ մասը գտնվում է իր սկզբնական տեղում՝ հորիզոնական դիրքով ընկած: Սակայն վիշապաքարերը, որպես կանոն, մշակված և քանդակված են բոլոր կողմերից, բացի «պոչից», ինչն ակնհայտորեն վկայում է այն մասին, որ վերջիններս նախապես եղել են կանգնած վիճակում: Ուղղահայաց դիրքի մասին է վկայում նաև պատկերագրության ուղղվածությունը<sup>322</sup>: Այնուամենայնիվ որոշ ձևակերպեր պետք է լինեին պատկած<sup>323</sup>. խոսքը վերաբերում է նախ փորի մասում խիստ հարթեցված օրինակներին և կորածներին, որոնց հավասարակշռության խնդիրը պարզ չէ կանգնած լինելու դեպքում:

**Տիպաբանության խնդիրը.** Վիշապաքարերը պայմանականորեն բաժանում ենք երեք տիպի՝ 1. ցլակերպ (քառակող, հաստ սալաքարի տեսքով, վերից վար նեղացող, դիմային մասում հիմնականում ցլի գլխի և վար ընկած վերջույթների պատկերով, հանդիպում են ամենուրեք) (աղ. 16, 19-23, 25), 2. ձկնակերպ (կտրվածքում կլորավուն, քանդակված ձկան տեսքով՝ կրելով ձկան անատոմիական մանրամասներ, հանդիպում են գրեթե ամենուրեք) (աղ. 17), 3. ձկնացլակերպ (կրում է նախորդ երկուսի հատկանիշները՝ ձևով նմանվելով ձկան, բայց պատկերագրության մեջ կրելով նաև ցլային հատկանիշներ, առայժմ հանդիպում են միայն Գեղամա լեռներում) (աղ. 18):

Գրականության մեջ շրջանառվում է նաև այն կարծիքը, թե որոշ վիշապաքարեր կարող էին լինել խոյակերպ<sup>324</sup>, ինչը, կարծում ենք, որ հնարավոր է և պետք է հաշվի առնել վերջնական տիպաբանության մեջ<sup>325</sup>:

Բացի տարատեսակ ցլա- և ձկնապատկերներից, հինգ անգամ ցլակերպ վիշապաքարերի վրա ի հայտ են գալիս երկու թռչուններ (Իմիրզեկ 1, Աժդահա Յուրտ 5, Թոխամխան Գյոլ 1, Գանձա 1, Մուրջախեթի 1), մեկ դեպքում՝ թերևս «եռաժանի» (Որոսպեկո 1), այլ դեպքում՝ հավանաբար «կենաց ծառ» (Աժդահա Յուրտ 2 և թերևս Աժդահա Յուրտ 5)<sup>326</sup>:

---

ղական սազաներում այս հետ էր համեմատվում Կուխուլինը (**Ирландские саги**, с. 131): Հնդկական դիցաբանության մեջ քարի հետ էր համեմատվում կրակի աստված Ագնին (**Ригведа**, Москва, 1989, 1, 59, 1):

<sup>320</sup> Ներկայիս Հայաստանի Հանրապետության պունիքյան տարածքներում վիշապաքարեր հատկապես տարածված են Վայոց Ձորի գոտում և բնորոշվում են երկրորդական օգտագործման (գլխավորապես խաչքարացման) բարձր աստիճանով (Ա. Շահինյան, Վայոց Ձորի վիշապ-կոթողները, էջ 286-289; **Օ. Ս. Խնկիկյան**, Յլագուլի կոթողներ Վարդենիսի լեռներից և «վիշապաքարերի» մեկնության հարցի շուրջ, ԼՀԳ 3, 1997, 148-159; **Օ. Xnkikyan**, Syuniq during Bronze and Iron Ages, Barrington, 2002):

<sup>321</sup> Վիշապաքարերի մանրամասն կատալոգի և այս հատվածում օգտագործված տերմինաբանության վերաբերյալ հմնտ. **А. Gilibert, А. Bobokhyan, Р. Hnila**, Dragon Stones in Context, p. 93-132; **Ա. Բոբոխյան, Ա. Ջիլիբերտ, Պ. Հնիկյա**, Վիշապաքարերի հնագիտություն:

<sup>322</sup> **И. Мещанинов**, Каменные статуи рыб-вишапы на Кавказе и в северной Монголии, ЗКВ 1, 1925, с. 402.

<sup>323</sup> **Н. Я. Марр, Я.И. Смирнов**, նշվ. աշխ., էջ 61:

<sup>324</sup> Հմնտ. **Н. Я. Марр, Я. И. Смирнов**, նշվ. աշխ., էջ 63:

<sup>325</sup> Խոյ-ցուլ երկակի հակադրության մասին, որոնք կարող էին լինել տարբեր խմբերի տոտեմներ, հմնտ. **С. А. Арутюнов**, О баранах и быках в жертвоприношениях, ИФЖ 1, 2010, с. 197-213.

<sup>326</sup> Թռչունների և կենաց ծառի պատկերագրության համար հմնտ. **Ա. Շ. Մնացականյան**, Հայկական զարդարվեստ, Երևան, 1955, էջ 65, 122, 215, 169; ձկան համար որպես լոբոյի՝ **Լ. Միմոնյան**, Հավքն իր թևով օձն իր պորտով, Երևան, 2011, էջ 81-83:

Ըստ մեր նախնական հաշվարկի՝ Հայաստանի Հանրապետության տարածքում բուն վիշապաքարերի մեջ հանդիպում են մոտ 48 ցլակերպ, 25 ձկնակերպ և 6 ձկնացլակերպ օրինակներ. մնացածն անհայտ են (դրանցից 5-ը հիշվում է միայն գրականության մեջ, մնացածը ոչ ամբողջական լինելու կամ պատկերագրության ավելի ուշ ջնջված լինելու պատճառով ոչինչ չեն ասում, թեև ձևաբանությունը հուշում է, որ պետք է որ ցլակերպ լինեն):

Բացի վերոհիշյալ հատկանիշներով բնորոշվող բուն/դասական վիշապաքարերից կա մենաքարերի մի խումբ (թվով 17), որը միայն մասնակիորեն է կրում վիշապաքարային տարրեր. այդ խումբը պայմանականորեն անվանում ենք «վիշապանման» (վիշապոիդ):

«Վիշապոիդ» կատեգորիայի մասին առաջինը խոսել է Ի. Մեշչանինովը, ով բնորոշում է վերջիններիս որպես «վերապրուկային վիշապներ», որոնք, սակայն, ընդհանուր հատկանիշներով մտնում են վիշապաքարերի խմբի մեջ. դրանց թվում նա հիշատակում է Հայկական լեռնաշխարհից դուրս հայտնաբերված օրինակները<sup>327</sup>: Այս «վիշապոիդներ» է հիշատակում Լ. Մելիքսեթ-Բեկը Փարվանայի նյութի հիման վրա՝ 1927 թ.<sup>328</sup>: Ն. Մառի ու Վ. Սմիռնովի 23 օրինակների համատեքստում «վիշապոիդների» մասին խոսում է Վ. Միխանկովան<sup>329</sup>: Հետագա հետազոտությունների ընթացքում վիշապանմանների թիվն անշուշտ ավելանալու է (որպես այդպիսին է սահմանվում նաև նախիջևանյան Բջնակ 1-ը):

Ըստ մեր կողմից հետազոտված նյութի, վիշապանմանները կամ վիշապաքարի նմանակում են (Ղուրթ Թափա 1-2, Գեղաշեն 1, Եղնաջուր 1, Լիճք 1, Վիշապասար 1, Վայք 1 (աղ. 32), կամ պատրաստուկ/«նախավիշապ» (Քյուրաքանդ 1, Դարիկ 1, Հարժիս 1, Վայք 1 (աղ. 36), հմմտ. Ահմադի Օբա 1-ի մոտ գտնվող մշակված քառակող կոթողը, որը պայմանականորեն կոչում ենք Ահմադի Օբա 2), կամ էլ քրիստոնեացված կոթող, որի պատկերագրական և ձևաբանական մանրամասները փոխված են, դժվարությամբ ընթեռնելի կամ անընթեռնելի են (Ավանիկ 1, Գառնի 2, Կարմրաշեն 1, Ռինդ 1 (աղ. 29), Վայք 1 (աղ. 31), Անգեղակոթ 1 (աղ. 33), Ավան 1): Այս համատեքստում, ամենայն հավանականությամբ, պետք է դիտարկել նաև Վարդուտի դամբարանադաշտի ավերված դամբարանում հայտնաբերված կոթողը, որն ունի ձկնակերպ հատկանիշներ<sup>330</sup>:

Վիշապանմանները դասական օրինակներից տարբերվում են մասամբ չափով (հմմտ. Ավան 1-ի, Ղուրթ Թափա 1-2-ի, Գեղաշեն 1-ի փոքր չափերը), ձևով (հմմտ. վերին/ստորին մասում ներս ընկած հատվածի օրինաչափությունը՝ Քյուրաքանդ 1-ի, Դարիկ 1-ի և Ղուրթ Թափա 2-ի դեպքում, որ զուգահեռներ ունի մասամբ դասական վիշապաքարերի վրա (հմմտ. Պրոսպեկտ 1-ը և Պրոսպեկտ 3-ը), Ղուրթ Թափա 1-ի կտրվածքի ձկնային ձևը (հմմտ. Արշալույս 3) կամ Լիճք 1-ի անորոշ ձևը) կամ պատկերագրությամբ (օր. յուրահատուկ ցլագլուխը՝ Գեղաշեն 1-ի դեպքում, հմմտ. Գեղարդալճի մի օրինակը)<sup>331</sup>: Պատկերագրական տարբերություններից մեկն էլ այն է, որ որոշ վիշապանմաններ (հմմտ. օր. Հարժիս 1-ը կամ Եղնաջուր 1-ը) պատկերագրությունից զուրկ են, ինչը խոսում է երևի այն մասին, որ սրանք մոտ են մենհիրներին և, հավանաբար, ամենավաղն են թվագրվում<sup>332</sup>: Այս իմաստով մենհիրի և

<sup>327</sup> **И. Мещанинов**, նշվ. աշխ., էջ 405:

<sup>328</sup> **Н. Я. Марр, Я. И. Смирнов**, նշվ. աշխ., էջ 10:

<sup>329</sup> **В. А. Миханкова**, Вишапы, ЕЖГАИМК 9/10, 1931, с. 48.

<sup>330</sup> Կոթողը հաստատագրվել է 1997 թ. Պատմամշակութային ժառանգության գ/հ կենտրոնի արշավախմբի կողմից (Հ. Միմոնյան, Ա. Գնունի, Գ. Խաչատրյան, Գ. Վարդանյան), հրատարակված է **Ա. Գնունի, Գ. Խաչատրյան**, Հնագիտական հետազոտություններ, էջ 269-270, նկ. 5:

<sup>331</sup> **Մ. Վ. Գրիգորյան**, Ոլորագարդով խոյակները հայ ճարտարապետության մեջ, ՊԲՀ 2-3, 1959, 261-263, նկ. 10/, ոճավորված «խոյակը»՝ Դարիկ 1-ի դեպքում:

<sup>332</sup> Հմմտ. **Ա. Քալանթար**, Քարե դարը Հայաստանում, Նորք 5/6, 1925, էջ 219; **Ս. Գ. Բարխուդարյան**, Հայաստանի կոթողային հուշարձանները, ՏՀԳ 7/8, 1960, էջ 53-54:

վիշապաքարի սահմանը հաճախ ոչ թե ձևն է, այլ՝ պատկերագրությունը<sup>333</sup>: Ասվածի օրինակը Թիքքար 1 ցլապատկերով վիշապաքարն է, որն, ըստ Ա. Մանուսյանի, նմանություն ունի Շամիրամի մենհիրներին: Լ. Մելիքսեթ-Բեկն այն անվանում է մենհիր, քանի որ չի նկատել ցլապատկերը, ինչը նկատել է Ա. Մանուսյանը և սահմանում է՝ վիշապաքար<sup>334</sup>: Նույնն է Սառնաղբյուր 1-ի դեպքը, երբ Հուշարձանների պետական ցանկում այն բերված է որպես մենհիր, քանի որ չի նկատվել վերջինիս ցլապատկերը, իսկ այդ պատկերի ի հայտ գալով՝ վերջինս դառնում է վիշապաքար: Համենայն դեպս և վիշապաքարը, և մենհիրը կարող են հանդես գալ միևնույն միջավայրում և առնչվել կրոմլեիների հետ<sup>335</sup>:

Երբեմն վիշապանմանները կարող են ունենալ ուշ թվագրվող հատկանիշներ, ինչպես օրինակ Ավան 1-ի վրայի ձկան աչքն է, որը պատկերված է վարդակով: Թեև վարդակը հայտնի է բրոնզի դարից, սակայն այս զարդաձևը հատկապես տարածված է միջնադարում<sup>336</sup>: այս կոթողի վարդակը հավանաբար ավելացվել է միջնադարում<sup>337</sup>:

Վիշապանմանների քննարկումը դասական վիշապաքարերի համատեքստում հատկապես արդարացվում է նրանով, որ երկուսն էլ հաճախ հանդես են գալիս համանման պատմաաշխարհագրական միջավայրերում (հմտ. հատկապես՝ Քյուրաքանդ 1-ը և Դարիկ 1-ը, որ ի հայտ են գալիս գոգավոր մարգագետիններում, իսկ վերջինս Արփի լճից ոչ հեռու):

*Համատեքստը և տեղանքը.* հետախուզության ընթացքում պարզվեց, որ բարձրադիր վիշապաքարերը գրեթե միշտ առնչվում են միջին չափսի (4-10 մ տրամագծով) կրոմլեիների և դրանց անմիջական միջավայրի հետ, որը կարող է բաղկացած լինել՝ այլ կրոմլեիներից, ժայռապատկերներից, «օղուզի/հսկայի տուն/քյալաֆա» (աշտարակաձև կառույց/դամբարան) հիշեցնող շինություններից (լավային կուտակումների՝ այսպես կոչված «չինգիլների» մեջ), արհեստական քարակույտներից, ջրանցքներից: Վիշապաքարերի մեծ մասը ընկած են իրենց տեղում՝ կրոմլեիի, թերևս դամբարանի կամ քարաշար պատվանդանի, կենտրոնում, ինչպես Աժդահա Յուրտ 1, 3, 4, 6-ի, Կարմիր Սար 1, 7-ի և Մաղալներ 1-ի դեպքում է<sup>338</sup>: Սակայն երեք դեպքում (Ցիցքար 1-ը՝ Գեղամա լեռներում, Ահմադի Օբա 1-ը և թերևս Սառնաղբյուր 1-ը՝ Արագածի լեռնագանգվածում) վիշապաքարը դեռևս կանգուն է իր նախնական դիրքով<sup>339</sup>:

<sup>333</sup> Մենհիրների «առանց որևէ զարդի» լինելը շեշտում է Ս. Բարխուդարյանը, որոնցից նա տարբերում է վիշապաքարերին, որոնք իրենց վրա կրում են քանդակներ՝ **Ս. Գ. Բարխուդարյան**, Միջնադարյան հայ ճարտարապետներ և քարագործ վարպետներ, Երևան, 1963, էջ 122:

<sup>334</sup> **Ա. Ս. Մանուսյան**, նշվ. աշխ., էջ 102:

<sup>335</sup> Հմտ. Եղնաջուր 1-ի և Շամիրամի մենհիրներից մեկի նմանությունը՝ երկուսն էլ կանգնած կրոմլեիի=հարթակի կամ դամբարանի մեջ. Շամիրամի համար հմտ. **Ա. Խաչատրյան**, Հայաստանի սեպագրական շրջանի քննական պատմություն, Երևան, 1933, 71, նկ. 11:

<sup>336</sup> **Յ. Ք. Թարյան**, Символы симметрии орнамента в армянском прикладном искусстве, Ереван, 1989, с. 30-31.

<sup>337</sup> Հմտ. նաև Կարմրաշեն 1-ը, որի վրա ևս միջնադարում վարդակ է ավելացվել, ըստ՝ **Ա. Շահինյան**, Վայոց Ձորի վիշապ-կոթողները, էջ 289:

<sup>338</sup> Վիշապաքարերը թերևս պարբերականորեն գցվել են գետնին: Այսպես, մի շարք դեպքերում վիշապաքարերի մակերեսին տեսանելի է սպիտակավուն քարաքոս: Այն վիշապաքարերի վրա, որոնք շուտ էին տրվել Մառի և Սմիռնովի կողմից 1909 թ. «նոր» քարաքոս չկար: Մյուս կողմից, քարաքոս տեսանելի էր Աժդահա Յուրտ 1-ի ուշ արված խաչի վրա, երբ քարը դեռ կանգուն էր: Խաչը քանդակվել էր XIV դ. թվագրվող արձանագրության հետ, ինչը մեզ տալիս է terminus post quem այս վիշապաքարի «ընկնելու» ժամանակաշրջանը ճշտելու համար:

<sup>339</sup> Թիք(մա)թաշ վիշապաքարերին բնորոշող անունը ծագում է թուրք. dikilitaş-ից, որ նշանակում է «Կանգուն քար», հայ ավանդության մեջ՝ «Ցիցքար» (**Ս. Հարությունյան**, Հայ առասպելաբանություն, Բեյրութ, 2000, էջ 252-253; ցիցքար = մենհիր Ա. Քալանթար, նշվ. աշխ., էջ 210), հմտ. Դիք-քարեր՝ Ղոշունդաշի հայկական անունը (**Ս. Հասրաթյան**, նշվ. աշխ., էջ 167, 175): Հայտերի Օբա 1-ն ու Փարվանայի մոտի երկու վիշապաքարեր (Թիքմաթաշ 1, Թիքքար 1) ևս հայտնի են համանման՝ «Թիքմաթաշ» անվամբ, որ վկայում է դրանց կանգուն լինելու մասին: Մեկ այլ հնարավորություն կարող է լինել այս անվան հայկական դիք- արմատի հետ առնչվելը, ինչի վրա ուշադրություն է դարձրել Աստրպետը, ով հիշատակում է վիշապական կոթողներով հարուստ Դիքնիսի շրջանը, Ակջակալա բերդի մոտերքում, Փոքրիկ Դիքնիս առվակի մոտերքում, ինչպես նաև Դիքմա-վերինը (**Աստրպետ**, Վիշապագանց

Ինչպես ցույց է տալիս իրենց նախնական տեղում գտնվող վիշապաքարերի տեղայնացման ուսումնասիրությունը, վերջիններս սկզբնապես գտնվել են հիմնականում ոչ թե կրովելի կամ պատվանդանի կենտրոնում, այլ նրա անմիջական սահմանին՝ կրովելի եզրագծին, որոշ դեպքերում, չի բացառվում, նաև՝ մասամբ կրովելից դուրս<sup>340</sup>:

Կրովելի/դամբարանի այն ձևը, որ տեսանելի է վիշապաքարերի միջավայրում, հայտնի է բրոնզի և երկաթի դարերի Հայկական լեռնաշխարհում: Վերջիններիս տարածումը ծովի մակերևույթից 2000-3000 մ բարձրության վրա տիպական պիտի լիներ թերևս այն ժամանակահատվածների համար, երբ բարձր լեռնային շրջանները ձեռք են բերել որոշակի իմաստային և կիրառական բովանդակություն: Վիշապաքարերին առնչվող կրովելներում մենք փաստագրեցինք վերջերս կամ ավելի վաղ իրականացված ոչ գիտական պեղումների ութ դեպք: Դրանցից հինգը իրականացվել էին տեխնիկայի միջոցով՝ լիովին խաթարելով հնագիտական համատեքստը<sup>341</sup>: Սակայն Աժդահա Յուրտ 3-ի և Ցիցքար 1-ի կրովելները Գեղամա լեռներում և Քյուրաքանդ 1-ը Արագածի վրա բացվել էին փորող գործիքների միջոցով: Եվ սա պարզ է, քանի որ Ցիցքար 1-ն այն հազվագյուտ վիշապաքարերից մեկն է, որ կանգնած է իր սկզբնական դիրքում: Այստեղ ևս, ինչպես Լճաշեն 1-ի դեպքում, «դամբարանախուցը» ուղղված էր հյուսիս-հարավ, իսկ վիշապաքարը կանգնած կրովելի հյուսիսային եզրին՝ դեմքը դեպի հյուսիս:

---

պաշտամունքը, Բազմավեպ 7/8, 1931, էջ 316-317): Հմմտ. նաև Տիք լեռները նույն Վանանդի կողմերում (Ղ. Ալիշան, Այրարատ, Վենետիկ, 1890, էջ 78, 81):

Ռուս գրողներ Ն. Տիխոնովը և Վ. Էիրլիխը 1929 թ. օգոստոսի 22-ին ճանապարհորդում են Նոր Բայազետ (Գավառ) - Դելի Կարդաշ (Սարուխան) - Գեղամա լեռներ - Թագաքենդ (Թագազուղ/Գողթի մոտ՝ Գառնիչայ/Ազատ գետի վրա) - Գեղարդավանք ուղղությամբ: Գեղամա լեռներում, մասնավորապես այնտեղ, որտեղից երևում էին Ալ դաղ (Սպիտակասար) և Կըզըլ դաղ (Աժդահակ) սարերը, մոտ 2800 մ բարձրության վրա, փոքր լճակի մոտ նրանք տեսնում են մի «բարձր վիշապ», որը «կամ ճանապարհային նշան էր կամ պաշտամունքի առարկա», ուներ «հսկա ձկնային կամ վիշապային իրան» և «կանգնած էր»՝ «խրված քարերի մեջ» (Н. Тихонов, Дни открытий. Книга об Армении, Ереван, 1970, 57-138, с. 77-79):

Եթե փորձենք նույնականացնել հիշյալ վիշապաքարը, ապա կարելի է բերել մի քանի տարբերակներ.

1. Գյուլի Յուրտ - միջավայրը և ճանապարհի ուղղությունը համապատասխանում են, սակայն Տիխոնովը հիշատակում է, որ վիշապաքարը բարձր է եղել, որպիսին բացակայում է Գյուլի Յուրտում:

Ցիցքար 1 - միակ կանգուն վիշապաքարն է այսօր Գեղամա լեռներում և այն կանգնած է քարերի մեջ խրված, ճիշտ այնպես, ինչպես նկարագրում է Տիխոնովը: Սակայն նկարագրությանը չի համապատասխանում միջավայրը (լճակ չկա), բացի այդ նշված ճանապարհից հեռու է:

Գողթ 1-ը, որի գտնվելու նախնական վայրը մենք չգիտենք, սակայն այն կարող էր սկզբնապես կանգուն լինել մի ինչ-որ լճակի ափին:

Թոխմախան Գյուլ - տեղանքի (ճանապարհի ուղղությունը, նշված բարձրությունը, լճակի ափին գտնվելը) և վիշապաքարի (թերևս = Թոխմախան Գյուլ 1) նկարագրությունը էսպես համապատասխանում է Թոխմախան Գյուլի միջավայրին: Խնդիր է առաջացնում վիշապաքարի կանգնած լինելու հանգամանքը. Մառի ու Սմիռնովի ժամանակ Թոխմախան Գյուլ 1-ը կանգնած չէր (այն կանգնած է եղել XIX դ. վերջերին և ծառայել որպես ջրի չափման միավոր **Н. Я. Марр, Я. И. Смирнов**, նշվ. աշխ., էջ 83): Հնարավոր է, որ այդ վիշապաքարը վերստին կանգնեցրել են Մառի ու Սմիռնովի այցելությունից հետո՝ նախքան փոքր լճակը նորից կլցվեր ջրով: Թոխմախան Գյուլը չորացած էր Մառի ու Սմիռնովի ժամանակ (**Н. Я. Марр, Я. И. Смирнов**, նշվ. աշխ., էջ 82): Չի բացառվում, որ 1929 թ., Տիխոնովի այցելության ժամանակ, այստեղ նորից լճակ եղած լինի. համենայն դեպս 1950-ական թթ. քարտեզների վրա այդ տեղում լճակ կա: Երբ լճակը մեծացվեց 1960-ական թթ. վերջերին, վիշապներից երկուսը (Թոխմախան Գյուլ 1, 4) տեղահան արվեցին դեպի մոտակա լեռնակատարը, իսկ ավելի ուշ՝ կանգնեցվեցին այսօրվա տեղում:

<sup>340</sup> Ուշագրավ է, որ Շամիրամի դամբարանադաշտում ևս մենհիր/մենաքարերը գտնվել են կրովելի շրջագծի շարքին կամ անմիջապես դրա մոտ, իսկ մի մասը՝ կենտրոնում (**Թ. Թորամանյան**, նշվ. աշխ., 1942, էջ 9, 40): Վիշապաքարերի մոտ գտնվող դամբարանների մասին հմմտ. նաև **Հ. Ա. Մարտիրոսյան**, Հայաստանի նախնադարյան մշակույթի նոր հուշարձաններ, ՊԲՀ 3, 1969, էջ 192-193: Թեղքի վիշապաքարերի դեպքում ևս նման դիրք է նկատվում, հատկապես Մոսունին Գյուլ 1-ի դեպքում:

<sup>341</sup> Արագածի լեռնագանգված՝ Հայսերի Օբա 1, Կարմիր Սար 4, Պրոսպեկտ 1: Գեղամա լեռներ՝ Աժդահա Յուրտ 5, Ցիցքար 2:

Ասվածի համատեքստում, հատկապես կարևոր է վիշապաքարերի և դրանց առնչվող կրոնիկների տարածման առանձնահատկությունների հետազոտությունը: Հայաստանի տարածքը լի է բրոնզ-երկաթեդարյան կրոնիկներով/դամբարաններով, որոնք հաճախ կազմում են բավականին հստակ սահմանված միջավայրեր: Մինչդեռ ծովի մակերևույթից էապես բարձր գտնվող կրոնիկները/դամբարանները ձգտում են տարածվել լեռների լանջերով ավելի ցրիվ և միմյանց համընկնող խմբերով ու հաճախ դժվար է սահմանել, թե որտեղ է ավարտվում մեկը և որտեղ սկսվում մյուսը: Վիշապաքարերին առնչվող կրոնիկների տարածման առանձնահատկությունների նախնական հետազոտությունը ցույց է տալիս, որ դրանք էապես տարբերվում են մնացածից: Վերջիններս, գտնվելով ծովի մակերևույթից 2000-3000 մ բարձրության վրա, ցուցաբերում են տարածման երկու առանձնահատկություն: Դրանց մեծ մասը հանդես է գալիս խմբերով՝ հստակորեն սահմանված գոգավոր մարգագետինների միջավայրում: Այս մարգագետինները, տիպիկ հնագույն հրաբխային արբանյակ խառնարաններ են, հարուստ ջրով, երբեմն՝ ճահճոտ: Վիշապաքարերը, որպես կանոն, լինում են այդ գոգավորությունների ամենահարթ հատվածներում, այնքան հարթ, որ ժամանակավոր բնակչությունը այն օգտագործում է որպես խաղահրապարակ և կոչում «ֆուտբոլի դաշտ» (հմմտ օր. Կարմիր Սարը և Քյուրաքանդը՝ Արագածում, Գյոլի Յուրտը՝ Գեղամա լեռներում)<sup>342</sup>: Դրանք ի հայտ են գալիս կրոնիկների մեջ՝ շրջապատված այլ կրոնիկներով. ուշագրավ է, որ եզակի կրոնիկներ/դամբարաններ օրինաչափորեն լինում են նաև գոգավորությունը եզերող բլուրների բարձրակետերի վրա (հմմտ. օր. Կարմիր Սարը, Քյուրաքանդը, Թոխմախան Գյոլը, Մաղալները):

Վիշապաքարերի գոգահովիտներում գտնվելը էապես քչացնում է դրանց տեսանելիության աստիճանը<sup>343</sup>: Մինչ այժմ մենք նույնականացրել ենք չորս «վիշապային գոգավորություններ», որոնք բաղկացած են առնվազն հինգ, ամենաշատը՝ ինը վիշապաքարերով կրոնիկներից. դրանք են՝ Թոխմախան Գյոլը<sup>344</sup> և Աժդահա Յուրտը՝ Գեղամա լեռներում, ինչպես նաև Պրոսպեկտը և Կարմիր Սարը՝ Արագածի լեռնազանգվածում: Գեղամա լեռների Գյոլի Յուրտ և Արշալույս կոչված ամառային արոտավայրերում նույնականացրել ենք ավելի քիչ՝ երեք վիշապաքարերով կրոնիկներ, որոնք տեղադրված էին նմանապես լավ սահմանված, հարթ և ջրով հարուստ, բայց ոչ գոգավոր մարգագետիններում:

Ի տարբերություն այս՝ խմբված և հստակ սահմանված միջավայրերում տեղադրված վիշապաքարերի, արշավախումբը փաստագրեց փոքր քանակության (թվով 12) վիշապաքարեր նաև մեկուսացված կրոնիկների համատեքստում: Այս «մենակյաց» վիշապաքարերը կարող

<sup>342</sup> Թեղքյան Մանգլիսի վիշապաքարի «հարթ հրապարակի» վրա գտնվելը ժամանակին նկատել է Վ. Գուրկո-Կրյաժինը (В. А. Гурко-Кряжин, նշվ. աշխ., էջ 218):

<sup>343</sup> Բացի տեսանելիության հանգամանքից, բարձրադիր գոգավորությունների կիրառական նշանակությունը թերևս կայանում էր նրանում, որ այսպիսի ներփակ միջավայրերում մարդիկ պաշտպանված էին բնական տարրերից՝ նախ և առաջ լեռնային քամուց: Նախնադարյան մարդը «լեռնային քամիների դեմ հովանավորություն էր որոնում լեռնանցքների ստորոտում թաղված գերեզմանների և հրաշագործ վայրերի մոտ» (Ս. Լիսիցյան, Ջանգեզուրի հայերը, Երևան, 1969, էջ 282): Ազգագրական տվյալները Լեռնահայաստանից ցույց են տալիս (տե՛ս ստորև), որ նման բարձրադիր լեռնային տափարակ հրապարակները մշտապես օգտագործվել են համայնական ծիսակատարությունների, հատկապես գոհաբերությունների ժամանակ (Ս. Լիսիցյան, նշվ. աշխ., էջ 280):

Ի լրումն Ս. Լիսիցյանի «լեռնանցքների տեսության» (С. Д. Лисициан, Святыни у перевалов, с. 200-212), հմմտ. Սելիմ 1 և Փարվանայի Թիքթար 1 (Ս. Ս. Մանուսյան, նշվ. աշխ., էջ 101-102) վիշապաքարերը, որոնք գտնվում են լեռնանցքներին կից և դրանց այդպիսի տեղադրությունը, թերևս, պատահական չէր:

<sup>344</sup> Վիշապաքարերի միջավայրում գտնվող Թոխմախան Գյոլի դամբարանադաշտը վկայված է Հուշարձանների պետական ցուցակում (Կոտայք, Գեղարդ, Վանքի լիճ, 6.24.9), Պատմամշակութային ժառանգության գիտահետազոտական կենտրոնի արխիվում (Գեղարդ 1, 2 վիշապաքարերը) և Հ. Մարտիրոսյանի մի աշխատանքում (Հ. Ա. Մարտիրոսյան, նշվ. աշխ., էջ 193): Ուշագրավ է, որ այն բլուրը, որտեղ իրենց նախնական դիրքից, ներկայիս լճի շրջանում, տեղափոխվել են Թոխմախան Գյոլ 1 և 4 վիշապաքարերը, ևս դամբարանադաշտի տարածք է՝ թալանված և չթալանված մի շարք կրոնիկ-դամբարաններով: Երևում են նաև ինչ-որ կացարանների հետքեր:

են տեղադրված լինել համեմատաբար գոգավոր մարգագետիններում<sup>345</sup>, ինչպես նաև ավելի տեսանելի վայրերում<sup>346</sup>: Դրանց ամենակարևոր առանձնահատկությունը և տարբերությունը վերոհիշյալ խմբավորվածներից այն է, որ տեղադրված են այնպես, որ համապատասխան կետից ոչ մի այլ վիշապաքար չի երևում: Գեղամա լեռներում գտնվող Իմիրզեկի խմբի դեպքում կրոմլեխները<sup>347</sup> հետևում են լեռնաշղթայի վերնամասերին և խուսափում տեսանելի լինելուց: Հատկապես յուրահատուկ է Մաղալներ կոչված գոգահովտի մշակութային միջավայրը (Ժայռապատկերներ, պարույրաձև քարաշարով միացող կրոմլեխներ/դամբարաններ, «օղուզի/հսկայի տուն» հիշեցնող կառույց), որում առկա միակ վիշապաքարը յուրահատուկ դեր ունի բազմազան ծիսական ոլորտում: Վերջինիս նմանություն են ցուցաբերում արագածյան Քյուրաքանդ 1-ի և հատկապես թեղքյան Մոսունին Գյոլ 1-ի միջավայրերը:

Այսպիսով, վիշապաքարերով կրոմլեխների մեծ մասը ձգտում է խմբավորվել մեկուսացված գոգահովտային միջավայրերում, մինչդեռ որոշ «մենակյացներ» տպավորում են այցելուին որպես եզակի արժեք: Երկու դեպքում էլ վիշապաքար ստեղծողները խուսափել են լեռնային միջավայրի երկայնքով «տեսանելիության ցանցի» ստեղծումից: Ինչպես խմբավորված վիշապաքարերը, այնպես էլ «մենակյացները» մեծապես ինքնաբավ են և՛ որպես խումբ, և՛ որպես մենաքար: Ստեղծվում է տպավորություն, թե վիշապաքարերը ձգտում են լինել անտեսանելի շրջապատի համար, սակայն իրենց համար տեսանելի է «ամեն ինչ», որովհետև վիշապաքարային գոգավորություններից (հմմտ. հատկապես Աժդահա Յուրտը, Կարմիր Մարը, Ցիցքար 1-ը) անսահման տեսարան է բացվում Հայկական լեռնաշխարհի տարբեր ուղղություններով:

Մեր նախնական դիտարկումները հիմք են հանդիսանում ենթադրելու, որ վիշապաքարերի տեղադրությունը արտացոլում է մի որոշակի համակարգ, որը դրսևորում է դասավորվածության և բարձրության օրինաչափություններ: Այսպես, Արագածի հրվանդանները կարծես հանդիսանում են վիշապաքարային էպիկենտրոններ, ուր վիշապաքարերը տեղակայված են նույնատիպ հարթությունների վրա (հմմտ. օր. Կարմիր Մարը և Քյուրաքանդը, որոնք իրար զուգահեռ են, նմանատիպ գոգավորությունների ու գրեթե նույն բարձրության վրա և ընդհանուր առմամբ այդ միջավայրերը, բայց ոչ վիշապաքարերը, տեսանելի են մեկը մյուսի համար):

*Գործառույթի և նշանակության խնդիրը.* առավել քան մեկ դար վիշապաքարերն ընկալվում էին զուտ որպես նախապատմական ռոտոնդի համակարգերի հանգուցակետերին տեղադրված հուշարձաններ: Նոր հետազոտությունները, որոնք կենտրոնացան վիշապաքար երևույթի վրա հնագիտական տեսանկյունից, ցույց են տալիս, որ վիշապաքարը շատ ավելի բարդ երևույթ է: Պարզվում է, որ վիշապաքարերը հիմնականում տեղակայված են լեռնային հրապարակներում՝ կրոմլեխներով կառույցների (դամբարանների կամ հարթակով սրբավայրերի) մեջ և դրանց միջավայրում: Այս առանձնահատկությունը հիմք է տալիս ենթադրելու, որ վերջիններս առավելապես հասարակական հիշողության կազմակերպմանն առնչվող և բարձրադիր ծիսական միջավայրերում տեղակայված կոթողներ են, որոնք կարող են լինել բնույթով սինկրետիկ և ունենալ բազմազործառութային բովանդակություն: Այս իմաստով ճիշտ է վիշապաքարը «հուշարձան/ հուշակոթող» կոչելը: Հուշարձանը նախ և առաջ ուղղված է պահպանելու նախնիների և դրանց առնչվող առանցքային իրադարձությունների հետ կապված համայնական հիշողությունը: Ընդ որում, նախնիները վերարտադրվում են ոչ միայն ար-

<sup>345</sup> Ինչպես Հայսերի Օրա 1-ի դեպքում՝ Արագածի լեռնագանգվածում և Մաղալներ 1-ի՝ Գեղամա լեռներում:

<sup>346</sup> Արագածի լեռնագանգված՝ Ահմադի Օրա 1: Գեղամա լեռներ՝ Աժդահա Յուրտ 6, Ցիցքար 1-3, Իմիրզեկ 1-5:

<sup>347</sup> Իմիրզեկի վիշապաքարերի մոտ առկա դամբարանները նկատելի է նաև Հ. Մարտիրոսյանը (Հ. Ա. Մարտիրոսյան, նշվ. աշխ., էջ 193):

ձանի, այլև աշխարհագրական միջավայրի (լեռան, ժայռի, գետի, լճի) տեսքով: Այս իմաստով, նմանատիպ բնական միջավայրերն իրենք իսկ հանդիսանում են որոշակի մեմորիալ համալիրներ<sup>348</sup>: Սա է պատճառը, որ վիշապաքարը հասկանալու համար, նախ և առաջ պետք է հասկանալ նրա միջավայրը:

Վիշապաքարերի՝ ծիսական կառույցների, մասնավորապես կրոնիկա-դամբարանների, թաղման ծեսի և նախնիների հետ առնչվելու վարկածը ոչ թե հակադրվում է «ջրանցքների» տեսությանը, այլ լրացնում է դրան<sup>349</sup>: Ի դեպ, մեր դասականները, ովքեր առաջ են քաշել ջրանցքների վարկածը, ժամանակին արդեն արտահայտել են նման գաղափարներ:

Այսպես, թեև Ն. Մառը լռում է Գեղամա լեռների կրոնիկա-դամբարանների մասին<sup>350</sup>, սակայն խոսելով իսաչքարերի, վաղ քրիստոնեական և ուրարտական կոթողների ու վիշապաքարերի ժառանգական կապի մասին, դրանց բնորոշում է որպես «նախնիների հուշարձաններ»<sup>351</sup>: Յ. Սմիռնովը մի առիթով գրում է, որ ցլակերպ վիշապաքարերը կարող էին լինել դամբանային, տաճարային, սահմանաքարային կոթողներ, մինչդեռ ձկնակերպերի գործառույթն անհասկանալի է<sup>352</sup>: Ա. Քալանթարը մենհիրների մասին ընդհանրապես գրում է. «Նոքա ըստ երևույթին կանգնած են գերեզմանների վրա, թեև թաղման հետքեր չեն գտնված դեռևս: Գիտնականներից ոմանք կարծում են, որ մենհիրները շինվում էին սրբազան տեղերի վրա. այս բացատրությունը էապես հանգում է առաջինին, քանի որ թաղման տեղերն էին, որ մեռածների հոգու պաշտամունքի հետևանքով, բնականաբար, դառնում էին սրբազան: Համենայն դեպս, հիմք կա կարծելու, որ մենհիրները ստեղծվել են իբրև գերեզմանարձաններ»<sup>353</sup>: Նմանապես Ս. Լիսիցյանը և Ե. Բայբուրթյանը գրում են, թե մենհիրները «կանգնեցված են ի պատիվ որևէ աչքի ընկնող հանգուցյալի, կամ նրա սպանված թշնամու, կամ որպես կապած դաշնագրի հուշարձան, կամ նույնիսկ որպես զոհաբերության տեղի նշան... Սովորաբար մեզալիտիկ հուշարձանների բոլոր երեք տիպերը (մենհիր, կրոնիկա, դոլմեն - *հեղինակներ*) հանդիպում են միատեղ և դասավորված են լինում իրարից ոչ հեռու»<sup>354</sup>:

Մենհիրների և դրանց տարատեսակ վիշապաքարերի՝ կրոնիկա-դամբարանների հետ ունեցած կապի մասին գրվել է նաև այլ առիթներով՝ պատմա-հնագիտական<sup>355</sup> և առասպելա-

<sup>348</sup> L. Abrahamian, Armenian Identity in a Changing World, Costa Mesa, 2006, p. 273.

<sup>349</sup> Վիշապաքարերը նախնիների պաշտամունքի հետ են առնչում նաև վրաց հնագետների վերջին հետազոտությունները (Գ. **Нариманишвили**, **Н. Шаншавили**, Мегалиты и культ предков на Южном Кавказе, АЭФК, Махачкала, 2007, с. 164-165):

<sup>350</sup> Հմմտ. սակայն նրա դիտողությունը Արագածի բոլոր լանջերին առկա դամբարանների վերաբերյալ (Արիսիվային նյութեր, ըստ՝ **Т. С. Хачатрян**, Из истории изучения древнейших памятников склонов горы Арагац, Арменоведческие исследования I, Ереван, 1974, с. 91):

<sup>351</sup> **Н. Я. Марр**, Кавказ и памятники его духовной культуры, Известия императорской академии наук, 1912, с. 68.

<sup>352</sup> **Н. Я. Марр**, **Я. И. Смирнов**, նշվ. աշխ., էջ 64:

<sup>353</sup> **Ա. Քալանթար**, Հնագիտություն Ա. նախապատմական հնագիտություն, Երևան, 1923, էջ 65:

<sup>354</sup> **Ս. Լիսիցյան**, **Ե. Բայբուրթյան**, նշվ. աշխ., էջ 20-21:

<sup>355</sup> Այսպես, արդեն Վ. Տեպոզը Թեթրիծղարո 1 վիշապաքարը ենթադրում էր դամբարանի համատեքստում (**В. Тенцов**, Агбулахские легенды, СМОМПК IX, 1890, с. 131): Ա. Քալանթարը և, նրան հետևելով, Հ. Բերբերյանը գրում են, թե արագածյան Թիքմաթաշի (= Հայտերի Օբա 1) շրջակայքում եղել են կրոնիկաներ (**Ա. Քալանթար**, նշվ. աշխ., էջ 214, 224; **Н. Berbérian**, Découvertes archéologiques en Arménie de 1924 à 1927, RĒA 7, 1927, p. 287): Քալանթարը խոսում է նաև կրոնիկաների մոտ ընկած այլ մենհիրների մասին (**Ա. Քալանթար**, նշվ. աշխ., էջ 213, 225): Մենաքարեր/կոթողներ կրոնիկաների/դամբարանների միջավայրում հիշում է Թ. Թորամանյանը Շամիրամում, Կափըլիում, Խզնավուզում, Դարբանդում: Ընդ որում, նա տեսնում է Շամիրամի և այլ մենաքարեր նույն համատեքստում, այն տարբերությամբ, որ Շամիրամի մեծաքանակ օրինակները կենտրոնացված են մինևույն միջավայրում (**Թ. Թորամանյան**, նշվ. աշխ., 1942, էջ 9, 26, 33, 40; Շամիրամ գյուղը վիշապաքարերի և Արագածից եկող հնագույն ջրանցքային համակարգի համատեքստում է դիտարկում է նաև Ղափանցյանը (**Գ. Ղափանցյան**, Արա Գեղեցիկի պաշտամունքը, Երևան, 1945, էջ 101, 105, 140, 170-171) առանց նշելու Շամիրամի մենաքարերի մասին; հմմտ նաև **Մ. Աբեղյան**, «Վիշապներ» կոչված կոթողներն իբրև Սատղիկ-Դերկետո դիցուհու արձաններ, Երևան, 1941, էջ 78):



Հնագույն Հայաստանում դամբարանների վրա մենհիրներ կամ հսկա «վիշապներ» կանգնեցնելու մասին խոսում է Բ. Առաքելյանը՝ բերելով բազմաթիվ գուգահեռներ Կովկասից և դրանից դուրս (Բ. Առաքելյան, Հայկական պատկերաբանականները IV-VII դարերում, Երևան, 1949, էջ 35-36): Ս. Բարխուդարյանը գրում է. «Հավանական է համարվում, որ մենհիրները վերաբերում են նոր-քարե դարի ժամանակաշրջանին և կանգնեցված են նշանավոր մարդկանց տոհմերի առաջնորդների գերեզմանների վրա» (Ս. Գ. Բարխուդարյան, Գորիսի, Սիսիանի և Ղափանի շրջաններ, էջ 53), «շուրջանակի մանր քարերով և հողով ամրացված» (Ս. Գ. Բարխուդարյան, նշվ. աշխ., 1963, էջ 122): Մենհիրները (որոնց թվում նաև վիշապաքարերը) դամբարանի/կրովելիսի միջավայրում է քննարկում Օ. Խավիսյանը (Օ. X. Халпачьян, Древнейшие сооружения на территории Армении, Всеобщая история Архитектуры 1 - Архитектура древнего мира, Москва, 1970, с. 253-255): Վիշապաքարերը, «օղուզի/հսկայի տները», Ջորաց քարերի մեգալիթյան համալիրը, Շամիրամի մենհիրները դամբարանների և թաղման ձեսի համատեքստում է ներկայացնում Ս. Մնացականյանը (Ս. Մնացականյան, Հայկական վաղ միջնադարյան մեմորիալ հուշարձանները, Երևան, 1982, 9, էջ 47-54, նկ. 1ա, բ, 2ա): Է. Խանգաղյանի կարծիքով, եզան գոհաբերության պատկերով վիշապաքարերը (որոնք, ըստ հեղինակի, վերաբերում են այդ կոթողների զարգացման ուշ փուլին) «ծառայել են որպես դամբարանաքար» (Է. Վ. Խանգաղյան, Հայկական լեռնաշխարհի վիշապները, Հայագիտության արդի վիճակը և դրա զարգացման հեռանկարները. Հայագիտական միջազգային համաժողով, 2003 թ. սեպտեմբերի 15-20, Զեկուցումների դրույթներ, Երևան, 2003, էջ 36): Վիշապաքարերի դամբարանների և թաղման ձեսի հետ ունեցած կապին անդրադարձել է նաև Հ. Միմոնյանը (H. Simonyan (ed.), Archaeological Heritage of Armenia, Yerevan, 2012, 30):

Վիշապաքարի դամբարանի/կուրգանի հետ առնչվելու մասին խոսում են նաև Հ. Քոչայր և Հ. Թանյուն՝ Օնվակն Հյուսիսայի Թեփեջիկ 1 (H. Tanyu, Türklerde taşla ilgili inançlar, Ankara, 1987, s. 197), ինչպես նաև Բ. Ավշարովյան նախնիքանյան Բջնակ 1 (H. Авшарова, Вишапотипные памятники Азербайджана, АЭФК, Тбилиси, 2010, с. 328-329) վիշապաքարերի օրինակով. վերջինս շեշտում է ձկան իմաստաբանական առնչությունը թաղման ձեսին:

Քննարկվող համատեքստում ամենամանրամասն և հիմնավոր դիտողությունը պատկանում է Հ. Մարտիրոսյանին: Ժայռապատկերների 1967-1968 թթ. հետազոտությունների ընթացքում նա մատնանշում է դամբարանային մեծ ու փոքր խմբեր, որոնց մի զգալի մասը ուղղակիորեն կապված են ժայռապատկերների ստեղծողների մշակույթի հետ: Վաղբրոնզեդարյան-վաղերկաթեդարյան հուշարձանների նման խմբեր է նա հիշատակում Գեղամա լեռների համակարգում, Արագածի հարավային գագաթի լճակի մոտ, Արագածի արևելյան և արևմտյան փեշերին. «Մերձալպյան գոտուց վերև ծովի մակերևույթից 2000-3000 մ բարձրության վրա խիստ փոփոխությունների են ենթարկվում հուշարձանների մասշտաբները, բնույթը, արտաքին տեսքը: Արագածի և Գեղամա սարերի ալպյան ու վերալպյան գոտիներում հազվադեպ հանդիպում են փոքրիկ բնակատեղիներ և ավելի հաճախ՝ կրովելիսների ու դամբարանաթմբերի 5-10 թաղումներից բաղկացած հանգստարաններ, որոնք տեղադրված են հնում սրբազան համարվող գագաթների, ժայռապատկերների կամ վիշապ-ձկների հսկա քարակոթողների հարևանությամբ: Գեղամա լեռներում դամբարանային նման հուշարձաններ հայտնաբերվեցին Փոքր Պայտասարի (Նալթափա), Երեք գագաթների (Ուչ թափա), ինչպես նաև Թոխմախան Գյոլի և Իմիրգեկի վիշապաքարերի մոտ: Հուշարձանների տեղագրության նման պատկեր կրկնվեց նաև Արագածի վիշապների շրջանում: Հոգևոր մշակույթի հուշարձանների տեղադրման այս օրինակափոխությունը ակամայից հիշեցնում է հայկական կամ ընդհանուր արևելյան առասպելներն ու հեքիաթները, որոնք վերաբերում են վիշապներին մատուցվող մարդկային գոհերին կամ դրանց պաշտամունքին ծառայող հավատարիմ քրմերին, որ սպանվում և թաղվում էին այդ կոթողների մոտ: Մի կողմ թողնելով հեքիաթների, առասպելների և հնագիտական նյութերի գուգահեռ մեկնաբանման գայթակղիչ փորձերը՝ մենք կարող ենք, այդուհանդերձ, արձանագրել պաշտամունքային հուշարձանների առատությունը բարձր լեռնային գոտիներում և նրանց տարբեր խմբերի փոխադարձ առնչակցությանը» (Հ. Ա. Մարտիրոսյան, նշվ. աշխ., էջ 191-193):

<sup>356</sup> Ս. Արեղյանը քննվող քարակոթողները հնարավոր համարելով առնչել աժդահանների և ոչ վիշապների հետ, որպես փաստարկ է բերում այն, որ Արագածի վրա դրանք կոչվել են «օղուզի/հսկայի/ազնավորի գերեզմաններ» (Ս. Արեղյան, նշվ. աշխ., էջ 70): Նույն համատեքստում նա հիշում է նաև գերեզմանների և գոհաբերության ձեսի հետ կապված մի գերապրուկ, երբ գերեզմանից մի գանգ հանելով՝ ձգում էին այն գետը, որ անձրև գա (Ս. Արեղյան, նշվ. աշխ., էջ 89): Գ. Ղափանցյանը վիշապաքարերի մեջ մարմնավորված է տեսնում մահվան և հարության աստվածության և անդրաշխարհի հետ, օձ-վիշապի մահվան աշխարհի և մեռած հոգիների տիրակալ հանդիսանալը, հնդեվրոպական առասպելաբանության մեջ մահվան աշխարհի որպես արտա պատկերացումը շեշտվել է Ա. Պետրոսյանի կողմից (A. E. Петросян, Отражение индоевропейского корня \*wel- в армянской мифологии, ВОН 1, 1987, с. 57, 64): Նա ևս ընդգծում է, որ որոշ վիշապաքարեր (մասնավորապես Իմիրգեկում) կարող էին գտնվել կրովելիսներով շրջագծված դամբարանների վրա՝ հղելով «Արևի տաճար» ֆիլմը («Հայք» կինոստուդիա, 2009, սցենարի հեղինակ Վահան Տեր-Ղազարյան, ռեժիսոր՝ Շավարշ Վարդանյան): Այս համատեքստում խիստ հավանական է թվում Լ. Աբրահամյանի տեսակետը: Ըստ նրա, ուղղահայաց հուշարձանը նույն համաշխարհային ծառի կամ axis mundi-ի մի տարբերակն է. «Այս տիպի արխայիկ հուշարձանները հիմնված են մահվան և վերածննդի (ուղղահայաց կանգնեցնելը) գաղափարի վրա և պատահական չէ, որ հնագետները հայտնաբերում են քարե ֆա-

հաստատվում է ոչ միայն մեր արշավախմբի հայտնաբերած նոր վիշապաքարերի, այլ նաև նախկինում հայտնի Լճաշեն 1<sup>357</sup>, Քարեձի 1<sup>358</sup>, Սառնաղբյուր 1,<sup>359</sup> Ոսկեթաս 1, Դարիկ 1,<sup>360</sup> Բջնակ 1<sup>361</sup>, Թեփեջիք 1<sup>362</sup>, Թիքմաթաշ 1<sup>363</sup>, Մոսունին Գյոլ 1<sup>364</sup>, Չիկիանի 1<sup>365</sup> վիշապաքարերի համատեքստում, որոնք գտնվել են դամբարանների վրա կամ դամբարանների միջավայրում: Ուշագրավ է, որ վիշապաքարակերպ մենաքար է եղել նաև Թոեղքի V դամբարանաթմբի վրա, որտեղից ի հայտ է եկել հայտնի արծաթե պատկերագիր գավաթը<sup>366</sup>:

Ավելին, այս տեսակետը համապատասխանում է ժողովրդի մեջ տարածված պատկերացմանը վիշապաքարերի գործառույթի մասին. այսպես «տեղացիներն այդ հուշարձանները կոչում են «օղուզների (հսկաների) գերեզմաններ»՝ ընդունելով դրանք որպես մեծ քարարկղերի տեսքով դամբարանների վերին սալեր»<sup>367</sup>: Ուշագրավ է, որ Արագածի և Ղազախի կրովելեխների՝ «պարույրաձև քարե շրջանների» համատեքստում (որոնց կենտրոնում նաև երկար քարեր են լինում), խոսք է գնում, այն մասին, որ դեռևս XIX դ. տեղացի բնակչությունը գնում էր վերջիններիս մոտ աղոթքի՝ ընկալելով դրանք որպես «սրբերի գերեզմաններ»<sup>368</sup>: Վիշապաքար-

---

լուսները դամբարանային հուշարձաններում որպես այս գաղափարի բնական մարմնավորում»: Այսպիսի հուշարձանները մշտապես կապված են բուն կամ վերացական (մասունքներ) զոհաբերության գաղափարի հետ: «Այսպիսով հուշարձանը փաստորեն դամբարան է: Համենայն դեպս, սա թերևս հանդիսանում է հուշարձանի ամենակարևոր առանձնահատկություններից մեկը»: Այդպիսին է խաչքարը, որն ուղղահայաց կանգնող դամբարանաքար է, և որը հեշտորեն վերածվում է հուշակոթողի՝ նշելու համար այլ բնույթի իրադարձություն, քան մահն է: Լինելով խմբի հիմնական իրադարձությունների մարմնավորումը՝ հուշարձանը դառնում է այն առանցքը, որի շուրջ նշվում են այդ նույն իրադարձությունները: Երբեմն հուշարձանը կրում է ծեսի ուղղակի նշաններ, ինչպես վիշապաքարերի դեպքում է (L. **Abrahamian**, նշվ. աշխ., էջ 273-276):

<sup>357</sup> Է. Խանգաղյան, Լճաշենի վիշապը, էջ 86-91:

<sup>358</sup> Օ. Ս. Խնկկյան, Յլազուլի կոթողներ Վարդենիսի լեռներից և «վիշապաքարերի» մեկնության հարցի շուրջ, էջ 148-159:

<sup>359</sup> **Ասորպետ**, նշվ. աշխ., էջ 310: Սառնաղբյուր 1-ը դամբարանադաշտի տարածքում է հիշատակվում նաև Հուշարձանների պետական ցանկում:

<sup>360</sup> Ոսկեթաս 1-ը դամբարանի վրա և դամբարանադաշտի տարածքում է հիշատակվում Պատմաշակութային ժառանգության գիտահետազոտական կենտրոնի արխիվում, Դարիկ 1-ը՝ Հուշարձանների պետական ցանկում, ինչը լիովին հնարավոր է ըստ մեր դիտարկումների:

<sup>361</sup> **Ա. Այվազյան**, Նախիջևանի կոթողային հուշարձաններն ու պատկերաքանդակները, Երևան, 1987, էջ 8:

<sup>362</sup> Խոսքը գնում է վերոհիշյալ Թեփեջիկ գյուղում (Օռվակն Հիւսիսոյի մոտ) գտնված և ութ կանգուն քարերով շրջապատված կրովելի մեջտեղում գտնվող ձկնակերպ վիշապաքարի մասին (**K. Kökten**, 1952 *Yıllında yaptığım tarihöncesi araştırmaları hakkında*, Ankara Üniversitesi dil ve tarih-çöğrafiya fakültesi dergisi 11, 1953, s. 205-206):

<sup>363</sup> Թիքմաթաշ 1-ը (= Թեքելիդաշ) գտնվում է Օալկայի ջրամբարի տարածքում, Սանտմեր և Շիպյակ գյուղերի միջև: 1936 թ. Բ. Կուֆտինը պեղումներ է իրականացնում այս վիշապաքարի շուրջ՝ նպատակ ունենալով այն տեղափոխել ջրամբարի տարածքից, սակայն պեղումները մշակութային շերտ չեն բացահայտում: Նույն թվականին այդ վիշապաքարի պեղումները շարունակում է Լ. Մելիքսեթ-Բեկը և պարզվում է, որ այն ձկնակերպ կոթող է. մշակութային շերտի մասին վերստին խոսք չի գնում: 1999-2000 թթ., երբ ջրամբարի մակարդակն իջավ, նորից ի հայտ եկավ Թիքմաթաշը, և պարզվեց, որ այն գտնվում է N 6 դամբարանի հարավային մասում, իսկ շրջակայքում կան քարե լիցքով այլ դամբարաններ (**Б. Кюфтин**, *Дневник 1936 г., по Г. Нариманишвили*, Новые открытия в Тriaлетской культуре, Тбилиси, 2009, с. 37-38 (на груз. яз.): Գ. Մանսֆելդը, չիմանալով այս մասին, քննարկվող վիշապաքարը համեմատում է արևմտաեվրոպական մենհիրներին և անվանում «սահմանաքար» (**G. Mansfeld**, *Der Tqisbolo-gora: Eine Siedlungsgrabung als georgisch-deutsches Gemeinschaftsprojekt in der Republik Georgien*, AW 27/5, 1996, S. 379):

<sup>364</sup> Այս պարուրագարդ վիշապաքարը ևս գտնվում է Օալկայի ջրամբարի տարածքում, որտեղ մինչև ջրամբարի կառուցումը Մոսունին Գյոլ լճակն էր: Այն եղել է կրովելի մեջտեղում, իսկ շրջակայքում եղել են հինգ կուրգաններ, երկու կրովելխներ, քարարկղեր և բազմաթիվ փոքր քարե կլոր լիցքեր (**Г. Нариманишвили**, նշվ. աշխ., էջ 39-40):

<sup>365</sup> Գտնվում է Չիկիանի վանակատի հանքի կենտրոնում, որի շրջակայքում կան մոտ 10 կուրգաններ՝ քարե կամ վանակատե լիցքով: Բ. Կուֆտինը պեղել է դրանցից մի քանիսը, ըստ որի դրանք թվագրվում են Ք.ա. III հազ. (Գ. Նարիմանիշվիլի, անձնական հաղորդում):

<sup>366</sup> Ըստ Բ. Կուֆտինի 1936 թ. օրագրի (**Кюфтин 1936, Дневник, Г. Нариманишвили**, նշվ. աշխ., էջ 37; **Գ. Նարիմանիշվիլի**, անձնական հաղորդում, 11.10.2012, Էրզրում):

<sup>367</sup> **Б. Б. Пиотровский**, *Вишاپы: каменные статуи в горах Армении, Ленинград, 1939, с. 13.*

<sup>368</sup> **В. А. Гурко-Кряжин**, նշվ. աշխ., էջ 220, նաև վիշապաքարերի համատեքստում:

րերի՝ նախնիների հետ կապված այս գործառույթը մասնակի գուգահեռներ է գտնում ինչպես նախապատմական մեգալիթյան մշակույթներում<sup>369</sup>, այնպես էլ անտիկ<sup>370</sup> կամ միջնադարյան<sup>371</sup> իրականության մեջ:

Թ. Թորամանյանը, Հայաստանի նախաքրիստոնեական սրբավայրերի մասին խոսելիս հնարավոր էր համարում, որ մեր նախնիները որպես բնապաշտներ պաշտամունքային հիմնական արարողությունները կատարել են բացօթյա՝ սրբազան համարված վայրերի վրա, որպիսիք են նախ և առաջ լեռնային բարձունքները<sup>372</sup>: Այս իմաստով, վիշապաքարային միջավայրերը կարող էին լինել համանման պաշտամունքային տարածքներ: Վիշապաքարերի շուրջ ձևավորված մշակութայնացված ու խորհրդավոր կենտրոններում՝ հարուստ ջրի, մաքուր օդի, կրակային ամպրոպի ներքո և արևին մոտ, ամենայն հավանականությամբ, տեղի էին ունենում գոհաբերություններով ուղեկցվող ծիսական արարողություններ, որոնք առաջին հերթին ուղղված էին հողին՝ նախնիների հիշողության պահպանմանը, որի մեջ կայանում է յուրաքանչյուր հասարակության գոյության տևականությունը, ինչպես նաև՝ համայնքի ու նրա անդամների բարօրության ապահովմանը: Այդ հիշողությունը գոյատևում էր կրկնվող տոների միջոցով, որոնց իրականացնողների համար վիշապաքարային միջավայրերը հանդիսանում էին յուրահատուկ բեմահարթակներ:

Այսպիսով, լինելով էությանը սինկրետիկ մի երևույթ, և արտահայտելով մահվան ու կյանքի հակադրամիասնությունը, վիշապաքարը միահյուսում էր իր մեջ այն ամենն, ինչ ակնկալում էր մարդը՝ նախնիների հարգանքի միջոցով դեպի բարեկեցություն՝ հարություն, պտղաբերություն, ջուր<sup>373</sup>: Առկա տվյալները խոսում են այն մասին, որ վիշապաքարային միջավայրերը, ամենայն հավանականությամբ, վերարտադրում են գարնանային մի տոնակատարություն<sup>374</sup>: Այդ տոնը պիտի որ նման լիներ նախասկզբնական սինկրետիկ այն տոնին, որը

<sup>369</sup> Թ. Թորամանյան, նշվ. աշխ., էջ 1942, 10:

<sup>370</sup> Հմմտ. նախնիների պաշտամունքը, նրան առնչվող միջավայրերը և արձանները, որոնց արմատները գնում են հնագույն շրջան, ըստ **Գ. Կիրակոսյան**, *Вопросы преемственности официального культа в античной Армении*, ВОН 10, 1985, с. 60.

<sup>371</sup> Հմմտ. հայկական վաղմիջնադարյան «մեմորիալ» հուշարձանը, որն ի հայտ է գալիս վկայարանի՝ յուրահատուկ մարդու/սրբի դամբարանի, իշխանի կամ անհայտ զինվորականի դամբարանի, և ի վերջո, այս համատեքստում՝ կենտաֆի վրա, հմմտ. **Ա. Մնացականյան**, նշվ. աշխ., 1982, էջ 58:

<sup>372</sup> Թ. Թորամանյան, նշվ. աշխ., 1942, էջ 86: Բարձր լեռների գագաթները/կատարները բազմաթիվ, այդ թվում նաև հայկական, ավանդություններում ընկալվում են որպես աշխարհի կենտրոն, ուր կատարվում են գոհաբերման ծիսական արարողություններ՝ ուղղված մարդկային գոյության հավասարակշռության պահպանմանը (**Ս. Հարությունյան**, նշվ. աշխ., էջ 36, 200):

<sup>373</sup> Հմմտ. **Գ. Ղափանցյան**, նշվ. աշխ., էջ 137:

<sup>374</sup> Վիշապաքարերի սինկրետիկ կենտրոնը մասամբ բացահայտվում է լեռնաբնակ հայկական համայնքների (հատկապես զանգեզուր-արցախյան) ազգագրական նյութերում, ուր լեռնային մեկուսացման պայմաններում, նախաքրիստոնեական տարրերը հատկապես անխառն են պահպանվել: Այս գոտում սրբավայրերը բաժանվում էին մի քանի խմբի, որոնց մեջ կարևոր էին լեռնագագաթներին և դրանց լանջերին գտնվող սրբերը, որոնք հիմնականում տեղադրված էին դժվարամատչելի վայրերում, գոգավորություններում՝ քամուց պաշտպանվելու համար և որտեղից անսահման տեսարաններ էին բացվում: Դրանց մեջ կային սրբեր՝ ժայռաբեկորի, քարե սյան, դուլմենի տեսքով: Նմանապես Ջավախքի հայերը լեռնագագաթներին երկրպագում էին երկար քարեր (**Ս. Լիսիցյան**, նշվ. աշխ., էջ 279): Սրբավայրի մյուս տեսակը լեռնագագաթներին և լանջերին գտնվող գերեզմաններն էին, որոնց վերագրվում էր հմայական ուժ (հմմտ. **Ս. Լիսիցյան**, նշվ. աշխ., էջ 216, 297): Իսկ երբ գերեզմանը պատկանում էր հատուկ մարդու (սուրբ, նահատակ, ճգնավոր, գոհված, կայծակից խոցված, ևն), ապա այն ստանում էր փրկարար գործություն: Այդպիսի գերեզմաններում թաղվածների անունները որպես կանոն անհայտ էին: Դրանք ուխտատեղիներ էին, որոնց այցելում էին վախից ու ամլությունից ազատվելու, անձրև բերելու («երկնային ջրերը բացելու») կամ դադարեցնելու համար: Գերեզմանի վրա հիվանդին ջուր էին խմեցնում, վրան ջուր ցանում և լվանում վախը, կամ լվանում էին գերեզմանը, զոհ մատուցում: Ընդ որում, այդ բարձր լեռնային գերեզմանները կարող էին լինել ոչ միայն իրական գերեզմաններ, այլ նաև ֆիկտիվ քարակույտեր, բայց կարևորը նրանց՝ ժողովրդի կողմից գերեզմանի և սրբության հետ նույնակալացումն էր (**Ս. Լիսիցյան**, նշվ. աշխ., էջ 275): Սրբավայրի մյուս տեսակը բարձրադիր աղբյուրներն էին՝ գերեզմանների և այլ սրբավայրերի հարևանությամբ: Տոների ժամանակ, դաշտավայրային կամ նախալեռնային բնակչությունը հանդիսավոր ուխտագնացություն էր իրականացնում դեպի բարձրադիր սրբավայրերը: Ամենանշանավոր տոնը Վարդավառն էր. «Ժողովրդական տոներից մեկը, որն առանձնապես խոշոր չափերով պահպանել էր իր մեջ

արտահայտվում էր միևնույն ժամանակ նվիրագործման, փոխանակման, օրգիաստիկ և թաղման ծեսերի միջոցով<sup>375</sup>:

նախնական մտածողության բնորոշ սովորույթները՝ Վարդավառի տոնը, նվիրված էր լեռների գագաթների պաշտամունքին... Վարդավառի օրը հավատացյալները մեծ բազմությամբ դիմում էին սրբազան լեռների գագաթներին գտնված արոտավայրերի այցելության: Այնտեղ գտնվում էին հրաշագործ գերեզմաններ...» (Ս. Լիսիցյան, նշվ. աշխ., էջ 275): Ժողովուրդն այցելում էր նախ լեռան գագաթին գտնվող անհայտ գերեզմանը, աղոթում, ապա իջնում սարից ու լճից ոչ հեռու մի տափարակ հրապարակի վրա, բերված մատաղացուն մորթում (Ս. Լիսիցյան, նշվ. աշխ., էջ 280): Հազարավոր գոհաբերությունները մատուցվում էին տոնախմբության՝ հացկերույթի և խնջույթի ներքո, որ ուղեկցվում էր երգով, պարով, նվագով, մրցույթներով (Ս. Լիսիցյան, նշվ. աշխ., էջ 278-282; Լ. Վարդանյան, Հ. Սարգսյան, Հայոց սրբավայրերի դասակարգման փորձ (ըստ Ստ. Լիսիցյանի Զանգեզուրի և Լեռնային Ղարաբաղի դաշտային ազգագրական նյութերի), Հայոց սրբերը և սրբավայրերը, Երևան, 2001, էջ 368-376): Լեռնագագաթների, լեռնային սրբավայրերի պաշտամունքը և դրանց հետ կապվող տոները հիրավի ունեին սինկրետիկ բնույթ և մի կողմից առնչվում էին արևի (ըստ՝ Ս. Լիսիցյան, նշվ. աշխ., էջ 282), մյուս կողմից ջրի և հողի (գերեզման, նախնի) պաշտամունքին: Հիշյալ սրբազան միջավայրերի համատեքստում ուշագրավ է Ղ. Ալիշանի մի տեղեկությունը. մասնավորապես, Կաղզվանի մոտ, «լեռնադաշտակի» մեջ Վարդիիեր կոչված տեղ է եղել, որ հայտնի է որպես սրբատեղի, ճգնավայր, ուր կային քարանձավներ, աղբյուրներ, սրբերի գերեզմաններ, կար նաև մի քարակույտ, որ անվանում էին «Արջու գերեզման»: Ոչ պատահականորեն այս միջավայրում է եղել Վիշապաձորը, «վիշապաց բնակավայրը» (Ղ. Ալիշան, նշվ. աշխ., էջ 49-51; հմմտ. նաև Ստեփանոս Տարոնեցի Աստղիկ, Պատմություն տիեզերական (թարգմ. Վ. Հ. Վարդանյանի), Երևան, 2000, Բ. Բ): Վարդիիերի «Վիշապազանց ձորը» Անահիտի (նույն է ինչ վիշապաքարերի) պաշտամունքի համատեքստում հիշում է նաև Ստրպետը (Ստրպետ, Ճորոխի ավազանը. աշխարհագրական եւ պատմական հետազոտություններ, ՀԱ, 1926, էջ 605):

Բյուրակնյան, Վանանդի և Արագածյան բարձրադիր սրբավայրերի (Զիարեթների) միջավայրում իրականացված հիշյալ տոնակատարությունների մասին նորից գրում է Ստրպետը քննարկելով վիշապաքարերի խնդիրը: Ամեն տարի, հատկապես վարդավառի տոնին, տարբեր համայնքներ հազարավոր մարդկանցով ուխտի էին գնում այդ սրբավայրերը: Տոները մի քանի օր էին տևում և ուղեկցվում էին գոհաբերություններով, երգ ու պարով, հեքիաթասացների ցուցադրություններով, «անսահական խրախճանքներով» (Ստրպետ, նշվ. աշխ., 1931, էջ 310-319): Այս գործընթացը Ստրպետը ճշմարտանման ձևով նկարագրել/վերականգնել է իր «Վիշապամայր» պատմվածքում, որն ունի այսպիսի բովանդակություն. երաշտ է Արարատյան դաշտում: Դվինի իշխանը շքախմբով և ժողովրդի հետ պատրաստվում է ուխտագնացության Գեղամա լեռներ՝ Վարդեհեթի/Վարդավառի տոնը նշելու: Քարավանը հասնելով Գեղարդի մեխյանի մոտ գոհաբերություններ է կատարում և Գառնիի ձորով բարձրանում լեռներ: Թափորը հասնում է «Վիշապազանց սարահարթները», լճակների մոտ, որտեղ գտնվում են ձկնանման ուղղաձիգ կանգնած արձանները՝ նվիրված Վիշապամորը, որ դրական սկիզբ է (vs. Վիշապաքաղը): Խփվում են վրաններ, քրմերը ցյան, գառների և ուլերի գոհաբերություններ են կատարում և սկսվում է յոթ օր շարունակվող տոնախմբությունը, որ ուղեկցվում է նվագով, պարով, խաղով՝ նվիրված Վիշապամոր դստեր՝ Աստղիկին (Վարդավառի խորհրդանիշը) և Անահիտին: Քրմի կոչով և պապերի օրինակով որոշում է կայացվում ջրանցքներ կառուցել լուծելու համար երաշտի խնդիրը, որից հետո Վիշապամայրն ուղարկում է անձրև (Ստրպետ, Վիշապամայր. պատմվածք, Ալեքսանդրոպոլ, 1912):

Լեռնագագաթներին և լեռնադաշտերում տեղի ունեցած համայնական ծիսակատարությունները, որոնք ուղեկցվում էին ցլի գոհաբերություններով և կատարվում էին պահպանիչ/անձրևաբեր ցասման խաչերի միջավայրում, նկարագրում է նաև Մ. Աբեղյանը վիշապաքարերի համատեքստում՝ շեշտելով այդ ծիսակատարությունների կապը վարդավառի տոնին, ջրի պաշտամունքին (Մ. Աբեղյան, նշվ. աշխ., էջ 75-78, 82, 87): Ուշագրավ է, որ Աբեղյանը վիշապաքարերը համարում է ցասման խաչերի նախատիպը և կոչում «ցասման արձաններ» (այդ համատեքստում է բացատրում նաև Աժդահա Յուրտ 1-ի խաչապատկերը). «Քարը կայծակի սիմբոլն էր, իսկ կայծակն ամպրոպային աստծո զենքը» (Մ. Աբեղյան, նշվ. աշխ., էջ 88-89, 93):

Վարդավառի տոնը վիշապաքարերի համատեքստում քննարկում է նաև Գ. Ղափանցյանը: Ներկայացնելով այն մեռնող-հարություն առնող աստվածության պաշտամունքի համատեքստում՝ հեղինակը հիշատակում է նաև վերջինիս առնչվող բարձրադիր գերեզման սրբավայրերը: Ուշագրավ է, որ Արտաշես արքայի որդին «վիշապազուն» մարերի դեմ Արարատի ստորոտում կռված Մաժանը, թաղվում է Բագավանում, որի գերեզմանին կառուցվում է բազիլ: Այստեղ Վաղարշ թագավորը հետագայում սահմանում է աշխարհախումբ տոն, որն առնչվում էր նավասարդին կամ վարդավառին (Գ. Ղափանցյան, նշվ. աշխ., էջ 99, 120-126):

Վարդավառի տոնախմբությունները, որոնք ուղեկցվում էին աշուղների մրցություններով, ըմբռնարտով, պար ու երգով, կերուխումով, փահլևաններով, տոնավաճառով քննարկում է Ս. Հարությունյանը՝ վիշապամարտի առասպելաբանության համատեքստում (Ս. Հարությունյան, նշվ. աշխ., էջ 158-167):

Հմմտ. նաև Մ. Մնացականյանի դատողությունները վիշապաքարերի շուրջ տեղի ունեցած տոնակատարությունների մասին (Մ. Մնացականյան, նշվ. աշխ., էջ 557):

Լեռների գագաթներին և մենաքարերի շուրջ տեղի ունեցած նույնական տոնակատարությունների մասին՝ ըստ վրաց ազգագրական նյութերի, հմմտ. Վ. А. Гурко-Кряжин, նշվ. աշխ., էջ 215-216:

<sup>375</sup> Л. А. Абрамян, Первобытный праздник и мифология, Ереван, 1983.

Հիշյալ սինկրետիկ միջավայրերը դիպուկ կերպով նկարագրում է Ն. Ադոնցը. «Տոտեմական շրջանում բեղմնավորության սկզբունքը հավանորեն հանդես է գալիս կենդանական կերպարանքով, այս կամ այն կենդանու, գազանի, սողունի և կամ թռչունի նմանություն ստանալով: Հետո է, որ այր և կնոջ պատկերով է ներկայանում, հաստամարմին և բազմաստիկ կին և երիտասարդ գեղանի այր: Առաջինը պատկերացնում է նաև մայր-երկիրը, իսկ երկրորդը՝ կայծակնահար երկինքը: Նրանց հանդիպումի և միավորության վայրերն են ամպերի մեջ թաղված բարձր լեռների գագաթները, ուր կարծես երկինքը իրոք իջնում է, մոտենում երկրին և նրան բեղմնավորում է խոնավությամբ, հորդ անձրևներով և կյանքի կոչում կանաչագեղ բնությունը ձմռան մահացությունից»<sup>376</sup>:

Ասվածի համատեքստում, վիշապաքարը ոչ թե մի անկախ գուգահեռ աշխարհի կամ ինչ-որ մեկ գործառույթ ունեցող երևույթի արտացոլումն է, այլ տվյալ հասարակության ներքին համակարգի հոգևոր ներուժի խտացումը՝ որպես կանոն հիմնական բնակավայրերից հեռու, բայց վերջիններիս անմիջական տեսադաշտում: Մա է պատճառը, որ տարբեր գիտնականներ տարբեր խորհրդանշական հատկանիշներ են նկատել վիշապաքարի մեջ՝ կապելով այն ջրի, պտղաբերության, մահվան ու հարության, և այլնի հետ: Մինչդեռ պետք չէ տարանջատել նույն երևույթի տարբեր դրսևորումները, պետք է կարողանալ սահմանել վիշապաքարի կերպարանափոխության բազմապիսի մակարդակները:

Հնագույն Հայաստանի բնակչության համար, սակայն, բարձր լեռները կարող էին ունենալ ոչ միայն խորհրդանշական ծանրաբեռնվածություն. դրանք կարող էին լինել նաև ամառային արոտավայրեր և կենսական ջրի աղբյուր<sup>377</sup>: Հետևապես, առաջարկելով վերանայել «ջրանցքների վարկածը», մենք լիովին հնարավոր ենք համարում վիշապաքարերի՝ կոնկրետ և վերացական առնչությունը ջրի հետ. մասնավորապես, այն նույն հասարակական խմբերը, որոնք արարում էին վիշապաքարերը, կարող էին ներառված լինել ջրակուտակման աշխատանքներում՝ վիշապաքարերի տեղադրությունը կապելով այն վայրերի հետ, որտեղ հավաքվում էր հավիտ ձյունը: Չէ՞ որ վիշապաքարերի մեծագույն մասը գտնվում է ջրով հարուստ միջավայրերում, իսկ նրա հիմնական տիպերից մեկը ձուկ է մարմնավորում: Այս իմաստով, այո, վիշապաքարերը նաև «ջրերի պահապաններն էին»<sup>378</sup>:

Ահա սրբազան/սակրալ (հիմնական) և կիրառական/ուտիլիտար (երկրորդական) այս երկիմաստության մեջ մեկ անգամ ևս բացահայտվում է վիշապաքարի սինկրետիզմը՝ նախնադարյան մարդու աշխարհայացքի ամենաբնորոշ գիծը, որում սակայն կան առաջնային և երկրորդական մակարդակներ, որոնք կարող են ունենալ ինչպես իմաստային, այնպես էլ ժամանակագրական ենթաշերտեր: Այս տեսանկյունից, վիշապաքարը կարող էր ունենալ հիմնական, բայց նաև այլ՝ գործառույթներ (ճիշտ այնպես, ինչպես խաչքարը միջնադարում):

Վիշապաքարերի բացարձակ թվագրության մասին խոսելն առայժմ վաղ է: Այս իմաստով, չի կարելի չհամաձայնել Հ. Մարտիրոսյանի հետ, ով շեշտում էր բարձրադիր ալպյան մարգագետինների յուրացման հետևողական բնույթը, այս վայրերում հնագիտական հուշարձանների տարածման վաղ ժամանակը ու դրանց զարգացման հազարամյակներ հարատևող ընթացքը. «Այս բոլոր հանգամանքները պարտավորեցնում են վերանայել մեր հնագիտության մեջ առաջադրված այն հիպոթեզը, ըստ որի լեռնային շրջանների իրացումը և անասնապահության կիսաքոչվորական ձևի զարգացումն Անդրկովկասում և Հայաստանում տեղի են ունեցել պատմական շատ ուշ ժամանակներում՝ միջին բրոնզի և ուշ բրոնզի դարաշրջա-

<sup>376</sup> Ն. Ադոնց, Հին հայոց աշխարհայացքը, Երկեր Ա, Երևան, 2006, էջ 15:

<sup>377</sup> Մի առիթով Ատրպետը, վիշապաքարերի համատեքստում, բարձր լեռնային սրբավայրերի օգտագործումը կապում է նույնիսկ հանքավորների հետ (Ատրպետ, նշվ. աշխ., 1931, էջ 310, 314):

<sup>378</sup> Բ. Բ. Пюотровский, նշվ. աշխ., 1949, էջ 76:

նում»<sup>379</sup>: Այս համատեքստում վիշապաքարերի նախապատմությունը կամ վաղ պատմությունը կարող է նախաբրոնզեդարյան կամ վաղբրոնզեդարյան լինել: Մակայն վերջիններիս գոյության առանցքային ժամանակահատվածը այնուամենայնիվ առայժմ թվում է միջին բրոնզի դարաշրջանը (Ք.ա. մոտ 2300/2200-1600/1500 թթ.), երբ բարձրադիր արոտավայրերը սկսեցին ակտիվորեն օգտագործվել շարժունակ խմբերի կողմից (այս տեսակետի օգտին են խոսում նաև պատկերագրական զուգահեռները համաժամանակյա խեցեղենի զարդաձևերի հետ, ինչպես նաև թաղման ծեսի որոշ առանձնահատկություններ՝ ցլի զոհաբերության համատեքստում): Այս դարաշրջանը բնորոշվում է մեգալիթյան մտածելակերպի առանձնահատուկ աշխուժությամբ (ի դեպ՝ ոչ միայն Հայկական լեռնաշխարհում), ինչի մեկ այլ վկայությունն է Ջորաջ Քարերի համաչափ մենաքարերով բնորոշվող համալիրը: Թվագրության համատեքստում, վերադառնալով «ջրանցքների վարկածին» պետք է նշել, որ վերջինս կարող է ակտուալ թվալ հատկապես Ք.ա. II հազ. կեսերից սկսած: Ինչու՞. հնագիտական հետազոտությունները Հայկական լեռնաշխարհում ցույց են տալիս, որ եթե միջին բրոնզի մշակույթների կրողները գլխավորապես (կիսա)քոչվոր հասարակություններ են, որոնց մշակութային ժառանգությունը հիմնականում ներկայացված է դամբարաններով, ապա միջին բրոնզի վերջում կամ միջին բրոնզ-ուշ բրոնզ անցումային փուլում ու հատկապես ուշ բրոնզում ի հայտ են գալիս («կիկլոպյան») ամրաշինական համակարգերը<sup>380</sup>: Ինչպե՞ս հանկարծ ի հայտ եկան այդ ամրոցները և դրանց պատկանող բնակավայրերը: Կենսակերպի այս փոփոխության հիմքում, ի թիվս այլոց, կարող էր ընկած լինել ջրամատակարարման համակարգերի հիմնադրման և վերահսկման պահանջը մի այնպիսի հասարակության կողմից, որն արդեն կոմպլեքս էր և պետականության կրող էր հանդիսանում: Պատահական չէ, որ այն ենթատարածքները, որոնց բարձրակետերին գտնվում են վիշապաքարերը, և հատկապես Արագածի ու Գեղամա լեռների շուրջ, բնորոշվում են կիկլոպյան ամրոցների խիտ ցանցով, որոնք պետք է հիմնադրվեին Ք.ա. XVII-XV դդ. և զարգացման գագաթնակետին հասնեին Ք.ա. II հազ. վերջերին:

Վիշապաքարերի երևույթը անհրաժեշտ է դիտարկել մշակութային զարգացումների ընդհանուր համակարգում՝ նստակյաց-երկրագործ-դաշտավայրաբնակ և կիսաքոչվոր-անասնապահ-լեռնաբնակ համայնքների փոխազդեցության դինամիկայի մեջ: Այս իմաստով առաջնային կարևորություն ունի վիշապաքարային կենսոլորտի բարձրությունների դասակարգումը<sup>381</sup>: Հաշվի առնելով նախնական տեղում գտնվող, հավանաբար նախնական տեղում գտնվող (մասամբ տեղաշարժված) և նախնական տեղը վերականգնված վիշապաքարերի բարձրությունները՝ կարելի է հստակորեն առանձնացնել վերջիններիս հայտնության երկու մակարդակ.

1. Բարձր լեռնային՝ մոտ 2400-3200 մ, ուր չկան մշտական բնակավայրեր, բայց առկա են ամառանոցներ, կրովլեխներ/դամբարաններ ու սրբավայրեր: Այս ոլորտին են վերաբերում հետևյալ վիշապաքարերը/վիշապաքարերի խմբերը՝ Յիցքար 1-3 (3174-2936), Մաղալներ 1 (3013), Գյոլի Յուրտ 1-3 (2968-2963), Կարմիր Սար 1-9 (2852-2846), Քյուրաքանդ 1 (2818), Պրոսպեկտ 1-5 (2770), Ահմադի Օբա 1 (2765), Արշալույս 1-3 (2714-2639), Թոխմախան Գյոլ 1-5 (2700), Աժդահա Յուրտ 1-6 (2510-2472):

<sup>379</sup> **Զ. Ա. Մարտիրոսյան**, նշվ. աշխ., էջ 194:

<sup>380</sup> Արարատի լանջերի համար հմմտ. **A. Özfirat**, Archaeological Investigations in the Mt. Ağrı Region: Bronze and Iron Ages, Proceedings of the 6th International Congress on the Archaeology of the Ancient Near East May, 5th-10th 2008, "Sapienza" - Università di Roma, v. 2, Roma, 2010, p. 529-530.

<sup>381</sup> Նախկին հետազոտողները, ինչ-որ տեղ հասկանալի պատճառներով, ուշադրություն չեն դարձրել վիշապաքարերի բարձրությունների վրա: Բ. Պիոտրովսկին խոսում է Իմիրգեկի ծովի մակերևույթից 1000 մ բարձրության վրա գտնվելու մասին (**Плютовский**, նշվ. աշխ., 1939, էջ 9), որ սխալ է, Ն. Տիխոնովը բերում է 2800 մ (թերևս Թոխմախան Գյոլի համար) (**Н. Тихонов**, նշվ. աշխ., էջ 77), որ հավանական է:

2. Նախալեռնային՝ մոտ 1700-2300 մ, ուր առկա են ինչպես մշտական/ժամանակավոր բնակավայրեր, այնպես էլ ամառանոցներ, կրոմլեխներ/դամբարաններ ու սրբավայրեր: Այս ոլորտին են վերաբերում հետևյալ վիշապաքարերը/վիշապաքարերի խմբերը՝ Սելիմ 1 (2340), Իմիրգեկ 1-5 (2338-2100), Դավթաշեն 1 (2313), Հայսերի Օբա 1 (2299), Քարեձի 1 (2285), Դարիկ 1 (2147), Եղնաջուր 1 (2110), Ոսկեթաս 1 (2072), Լիճք 1 (2025), Սարուխան 1 (2012), Սոթք 1 (2009), Սառնադրյուր 1 (1867), Լճաշեն 1-2 (2057-1975), Ղուռթ Թափա 1-2 (1954), Բուժական 1 (1820), Գառնի 1-2 (1390-1387)<sup>382</sup>:

Դասական են առաջին մակարդակի վիշապաքարերը, որոնց տարածականության սկզբունքների մասին արդեն խոսեցինք: Սակայն, այն հանգամանքը, որ 2-րդ մակարդակի վիշապաքարերն ի հայտ են գալիս օրինաչափորեն գրեթե նույն բարձրության վրա (միջինում մոտ 2000 մ)<sup>383</sup>, ուրեմն, ամենայն հավանականությամբ, տեղափոխված չեն բարձր լեռներից,

<sup>382</sup> 1700-2300 մ գոտիները կազմում են Հայկական լեռնաշխարհի մոտ 35%-ը, ավելի բարձր լեռները՝ 14%-ը (հմմտ. **Л. М. Варданян, Г. Г. Саркисян, А. Е. Тер-Саркисянц** (ред.), *Армяне, Народы и культуры*, Москва, 2012, с. 97-99): Ընդ որում, մեր ընդգծած 2300-2400 մ սահմանը կարող է մասամբ տատանվել: Այսպես, բարձրադիր լեռնային շրջաններում առկա բազմապիսի մշակութային միջավայրերի մասին հաղորդում են նաև այլ հետազոտողներ: Այսպես, Տայքի լեռնագագաթների ամրոցների, կուրգանների և դոլմենների մասին, մասամբ վիշապաքարերի քննարկման համատեքստում, հիշում է Ատրպետը (Ատրպետ, նշվ. աշխ., 1926, էջ 86, 88, 185, 411-412): Դամբարաններ, փարախներ, մեկուսացված ճարտարապետություն, ջրանցք-ջրամբարներ, կոթողներ են հիշատակվում Արագածի հյուսիսային փեշերին՝ մինչև մոտ 2600 մ բարձրության վրա (**A. T. Smith, R. S. Badalyan, P. Avetisyan**, *The Archaeology and Geography of Ancient Transcaucasian Societies, 1: The Foundations of Research and Regional Survey in the Tsaghkahovit Plain, Armenia, OIP 134, Chicago, 2009*): Ուղտասարում, 2900-3300 մ բարձրության վրա, ժայռապատկերների միջավայրում, հիշատակվում են գերազանցապես կրոմլեխներ, այլ տիպի թաղումներ, ինչպես նաև ավերակ կացարաններ, կիկլոպյան պատերի հետքեր, արհեստական քարակույտեր (**Գ. Հ. Կարախանյան, Պ. Գ. Մաֆյան**, նշվ. աշխ., 10, 38): Զանգեզուրի և Վայքի լեռնաշղթաների փեշերին, 2000-3000 մ բարձրության վրա, նույն համատեքստում կան բնակատեղիներ, դամբարանադաշտեր, ժայռապատկերներ. նաև նախիջևանյան Բջնակի ձկնակերպ կոթողը 2300 մ վրա հանդես է գալիս դամբարանադաշտի և բնակատեղիի համակարգում (**Ա. Այվազյան**, նշվ. աշխ. 8, 28-29): Բարձրադիր դամբարանադաշտեր են առկա նաև Հայկական Տավրոսի շրջանում՝ ժայռապատկերների հետ նույն միջավայրում (**M. Uyanik**, նշվ. աշխ., էջ 24), ինչպես նաև Մասիսի լանջերին (**Ա. Օգֆիրատ**, բանավոր հաղորդում, Վենետիկ, 10.01.2012): Նմանապես, Թոխմախան Գյոլի շրջակայքում, այսինքն վիշապաքարերի համատեքստում, հիշատակվում են ժայռապատկերներ (**Հ. Ա. Մարտիրոսյան, Հ. Ռ. Իսրայելյան**, նշվ. աշխ., էջ 7): Ինչ վերաբերում է այս հուշարձանների թվագրությանը, Հ. Մարտիրոսյանը ճշտիվ նշում է, որ դրանց հանդես գալը կապված էր լեռնային արոտավայրերի յուրացման, կիսաքոչվորական անասնապահության զարգացման հետ, որը սկսվում է նոր քարեդարյան ժամանակներում և լիովին ձևավորվում է նեոլիթ-վաղբրոնզեդարյան փուլերում: Լեռնային այս գոտիները, սակայն, այնքան էլ հարմար չէին մշտական բնակության համար: Արագածի, Գեղամա լեռների ստորոտների նեոլիթ-բրոնզեդարյան խոշոր բնակավայրերն ու դամբարանադաշտերն, իբրև կանոն, տարածվում են ենթալպյան գոտիներում, առավելագույնը՝ ծովի մակերևույթից 2000 մ բարձրության վրա (**Հ. Ա. Մարտիրոսյան**, նշվ. աշխ., էջ 193): 1967-1968 թթ. ժայռապատկերներ հետազոտող արշավախումբը փորձել է թվագրության իմաստով կոնկրետ քայլեր ձեռնարկել: Նույն Թոխմախան Գյոլի ափին, վիշապաքարերի մոտ, ժայռապատկերների կուտակումներից ոչ հեռու, արշավախումբը հիշատակում է նաև մի բնակատեղի, որը չունի կիկլոպյան պարիսպներ, բաղկացած էր ուղղանկյուն հաստակագիծ ունեցող մի քանի տնակներից, որոնց պատերը կառուցված էին մանր գետաքարերով: Սրանցից արևմուտք տարածվում էին կրոմլեխով մի քանի դամբարաններ, որոնց թաղումները կատարված են կենտրոնական մասի քարակղզիների մեջ (**Ռ. Թորոսյանի պեղումները**): Պեղված երեք դամբարաններում հայտնաբերվեց երկաթի լայն տարածման ժամանակաշրջանի խեցեղեն և Բ.ա. V-IV դդ. հունա-պարսկական տիպի ապակե փորագիր գեմնա (**Հ. Ա. Մարտիրոսյան**, նշվ. աշխ., էջ 193-194): Այս բնակավայրի թվագրության մասին հեղինակը ուղղակի չի խոսում, բայց մեկ այլ մտքից կարելի է ենթադրել, որ նա նկատի ունի նույն դարաշրջանն, ինչ դամբարանները («Ըստ երևույթին, վաղ հայկական ժամանակաշրջանում Հայաստանի լեռներում սկսում են կառուցել յայլադային տիպի ժամանակավոր փոքրիկ բնակատեղիներ, որոնք նույնքան տարբեր են վերը հիշատակած հին բնակավայրերից, որքան ժամանակակից գյուղերը՝ իրենց ամառանոցներից») (**Հ. Ա. Մարտիրոսյան**, նշվ. աշխ., էջ 193):

<sup>383</sup> Այս երկրորդ մակարդակի համատեքստում պետք է դիտարկել մի շարք տեղափոխված և քրիստոնեացված օրինակներ, որոնց թվում Ուլցյուր 1-2-ը, Անգեղակոթ 1-ը, Կարմրաշեն 1-ը, Ռինդ 1-2-ը և Վայք 1-ը: Բացի վերջինից (1205 մ), մնացած բոլորն այժմ գտնվում են մոտ 1800-2000 մ բարձրության վրա ու թեև ակնհայտորեն տեղափոխված են (տեղափոխման մանրամասներն արձանագրված են Կարմրաշեն 1-ի և Ուլցյուր 2-ի համապատասխան արձանագրություններում), սակայն, ամենայն հավանականությամբ, ոչ շատ հեռուից: Դրանց մի մասը (և հատկապես Կարմրաշեն 1-ի) անմիջական միջավայրը տիպիկ է բուն վիշապաքարային միջավայրերի համար: Չի

գտնվում են իրենց նախնական տեղում կամ նրանից ոչ այնքան հեռու<sup>384</sup>: Այս տեսանկյունից պարզ է, որ վերջիններս կապվում են ոչ թե («ամառային») բարձրադիր արտավայրերի, այլ («ձմեռային») նախալեռնային բնակավայրերի և բավականին մշակութայնացված միջավայրերի հետ (դասական օրինակներն են Իմիրզեկի, Լճաշենի, Սառնաղբյուր-Ոսկեթասի գոտիները):

Կարևոր է, որ վիշապաքարերի այս երկու խմբերը դրսևորում են՝ միջավայրային մակարդակի ընդհանրություններ: Ինչպես հայտնի է, բարձրադիր վիշապաքարերի մեծագույն մասը գտնվում է լճակների շրջակայքում: Ճիշտ այդպես էլ նախալեռնային վիշապաքարերը գտնվում են (ավելի խոշոր) լճերի միջավայրերում (Սևան, Վան, Սառնաղբյուր, Ծովակն Հյուսիս, Փարվանա, Արփի)<sup>385</sup>: Նախալեռնային վիշապաքարերի մեծ մասը (Լճաշեն 1-2, Ոսկեթաս 1, Սառնաղբյուր 1, Քարեձի 1, Սելիմ 1, Սարուխան 1, Դարիկ 1, Լիճք 1. հմմտ. նաև Թեղուտ 1-ը՝ Հարքում, մոտ 2000 մ բարձրության վրա) ի հայտ է գալիս ճիշտ այնպիսի գոգավոր հրապարակներում, որոնք բնորոշ են նաև բարձրադիր վիշապաքարերին. այս գոգավորությունները, կարծես կրկնում են Հայկական լեռնաշխարհի աշխարհագրության ամենակարևոր առանձնահատկությունը՝ սարահարթը<sup>386</sup>: Երկուսն էլ կրում լեխների/դամբարանների համա-

---

բացառվում, որ Ուլցյուրի ու Ռինդի օրինակները ընդհանուր խումբ կազմեին Քարեձիի ու Սելիմի վիշապաքարերի հետ, քանի որ միմյանցից հեռու չեն գտնվում: Ուշագրավ է, որ հիշյալ բոլոր կոթողները գտնվում են բարձրադիր բնակավայրերով հայտնի Վայոց Ձոր-Սյունիք գոտում, որոնց բնակիչները հեռու չեն ապրել վիշապաքարերի տարածման նախնական ոլորտից: Բացի այդ, նշված շրջաններով է (Սելիմ, Ուլցյուր, ևն) անցել Դիլին-Պարտավ հայտնի ճանապարհը (Հ. Եղիազարյան, Ազիզբեկովի շրջանի կուլտուրայի հուշարձանները, 75-78), որը կարող էր այս տարածքների մատչելիության հաջորդ պատճառը լինել:

Նույն երկրորդ մակարդակի մեջ պետք է տեղավորել նաև Հայաստանի Հանրապետությունից դուրս գտնվող Թեղեք-Ջավախք-Ծովակն Հյուսիս գոտու, Նախիջևանի և Աղթիքի (Յուրյու) վիշապաքարերը: Այս գոտում ևս վիշապաքարերի և մենհիրների միջավայրում առկա են դամբարաններ, «կիկլոպյան» ամրոցներ (Կ. **Köroğlu**, Çildir kurganları, Arkeoloji ve Sanat 96, 2000, s. 2-11): Թեղեքյան համատեքստում այս խնդիրը ժամանակին լուսաբանել է Վ. Գուրկո-Կրյաժնիը. մասնավորապես, Մանգլիսիի (Թեթրիձորայի մոտ) Դեղին սարի գագաթին «հարթ հրապարակի» վրա է գտնվում «Քարե հարս» վիշապաքարը, որից ցած կա «կիկլոպյան» ամրոց, ուր ևս գտնվել է մի մեծ պրիզմայաձև մենաքար: Ըստ հեղինակի վիշապաքարերն ու ամրոցը պետք է դիտարկել նույն համատեքստում (Բ. **А. Гурко-Кряжин**, նշվ. աշխ., էջ 215-216):

<sup>384</sup> Եթե որոշ մասնագետներ նախալեռնային վիշապաքարերը համարում են բերված ավելի բարձր վայրերից (Սառնաղբյուրի համար հմմտ. Ա. Սանոսյան, ...Նաև սպիտակ եղեռն. հողվածների ժողովածու, Երևան 2001, 181, իսկ Սարուխանի համար՝ Ս. Հմայակյան, բանավոր հաղորդում), ապա մյուսները կարծում են, որ դրանք եղել են իրենց նախնական տեղում: Վերջին տեսակետը Գառնի 1-ի համար զարգացնում է Բ. Առաքելյանը (Բ. **Н. Аракелян, Н. В. Арутюнян**, Урартская клинообразная надпись из Гарни, ИФЖ 2, 1966, с. 291), ինչը լիովին հնարավոր է, մանավանդ, որ Գառնին և նրա շրջակայքը լավ բնակեցված են եղել վաղ, միջին և ուշ բրոնզի դարերում: Ի դեպ, այս վարկածի օգտին կարող է խոսել նաև ոչ հեռու գտնվող խաչքարացված Գառնի 2-ի առկայության հանգամանքը: Սակայն պետք է նաև նշել, որ Գառնիի վիշապաքարերը մեզ հայտնի ամենացածրադիր վիշապաքարերն են, որոնք գտնվում են մոտ 1390 մ վրա, և, այս իմաստով, չունեն ոչ մի զուգահեռ (եթե հաշվի չառնենք թեթրքյան Թեթրիձոր 1-ը, որի բարձրությունը 1135 մ է՝ **Е. Talakhadze**, Big Catalogue of Georgia Petroglyphs, Tbilisi, 2000 (in Georgian and English), p. 147-148): Այս հանգամանքը հիմք է հանդիսանում ենթադրելու, որ դրանք կարող էին բերված լինել Գեղամա լեռներից: Հարց կարող է առաջանալ, թե արդյոք երկաթի դարում կամ ուրարտական դարաշրջանում կարող էին տեղի ունենալ վիշապաքարերի տեղափոխություններ, ինչպես միջնադարում կամ նորագույն ժամանակներում: Իսկ եթե Գառնիի վիշապաքարերը իսկապես տեղափոխված չեն, ապա այս տարածքը վիշապաքարերի դարաշրջանում ունեցել է բացառիկ ծիսա-պաշտամունքային նշանակություն, եղել է սրբավայր, ճիշտ այնպես, ինչպես անտիկ դարաշրջանում (այս մասին՝ **Н. Я. Марр, Я. И. Смирнов**, նշվ. աշխ., էջ 95-96):

<sup>385</sup> Ճիշտ է Արփիի ներկայիս լիճք/ջրամբարը ձևավորվել է 1946-1950 թթ. (**Գ. Շիրմազան**, Դրվագներ Հայաստանի ոռոգման պատմությունից, Երևան, 1962, էջ 128-129), սակայն կասկած չկա, որ այդ տարածքը պիտի լիներ ավելի հին լճերի գոտի, շատ նման ջավախքյան միջավայրին:

<sup>386</sup> Ուշագրավ է նաև վիշապաքարային միջավայրերի անվանումների (Իմիրզեկ, Կալայի, Արխաշան, Կազնեֆեր/Կազանչի/Կազան Բաշի) կրկնությունները ստորին և վերին աշխարհներում, ինչպես նաև տարբեր գոտիներում (հատկապես Արագածի, Գեղամա լեռների և Ճորոխի ավազանի), ինչն առաջինը նկատել է Ատրպետը և որոնց մասին նա գրում է, թե «երկի բոլորն էլ վիշապազանց շրջանի շենքեր են» (**Ատրպետ**, նշվ. աշխ., 1926, էջ 408, 604; 1929, 57-58; Արխաշա/են-ի համար տես նաև **Н. Я. Марр, Я. И. Смирнов**, նշվ. աշխ., էջ 84): Հմմտ. նաև Ուղտի ակունք - Գեղամա լեռներ, Ուղտասար-Սյունիք, Ուղտի գավառ/Օլթի-Տայք կրկնությունները:



տեքստում են, սակայն, ի տարբերություն բարձր վիշապաքարերի, նախալեռնայինները գործում են նաև ամրոց-բնակավայրերի համատեքստում: Վերջիններս հիմնականում մենակյացներ են, հանդես չեն գալիս խմբերով (լավագույն դեպքում՝ երկու միավորով), սակայն մի շարք դեպքերում գտնվում են միմյանցից ոչ հեռու: Այսպես, Գեղամա լեռների նախալեռնային գոտում ուշագրավ է լճաշենյան վիշապաքարերի օրինակը. Լճաշեն 1-ը և Լճաշեն 2-ը բաժանվում են մեծ բլուրով և հանդիսանում երկու ընդարձակ գոգավոր մարգագետինների «խարիսխները». երկու կետերից էլ երևում է Լճաշենի ամրոցը և Սևանա լիճը, թեև վիշապաքարերն իրար չեն տեսնում (նույն կերպ է նայում Վանա լճին Թեղուտ 1-ը): Նմանապես ամրոցների, դամբարանադաշտերի և Սևանա լճի միջավայրում է հանդես գալիս Սարուխան 1-ը, որն, ի դեպ, իր առանձնահատկություններով և հատկապես պատկերագրությամբ խիստ նմանվում է Լճաշեն 2-ին: Տեղադրված լինելով գոգավորության եզրին՝ Սևանին է նայում նաև Լիճք 1-ը (այն թերևս տեղափոխված է նույն գոգավորության կենտրոնական մասերից): Ուշագրավ է նաև իրար կից գտնվող Քարեձի 1-ի և Սելիմ 1-ի համատեքստը. վերջիններս գտնվում են նույն աշխարհագրական միջավայրում, գրեթե նույն բարձրության վրա, բայց միմյանց համար տեսանելի չեն: Սակայն, եթե Քարեձի 1-ը որոշակի մշակութայնացված ոլորտում է հանդես գալիս և նրա շրջակայքում բացի դամբարանադաշտերից կան նաև ամրոցներ<sup>387</sup>, ապա Սելիմ 1-ը գտնվում է համանուն լեռնանցքի ամենաբարձր կետի շրջանում, ինչն, ամենայն հավանականությամբ, պատահական չէ: Արագածյան նախալեռնային գոտում նման հարաբերության մեջ են գտնվում Ոսկեթաս 1-ը և Սառնաղբյուր 1-ը. երկուսն էլ տիպիկ հրապարակների կենտրոնում են և իրենց մեջ ներփակում են յուրահատուկ մշակութայնացված ոլորտներ, իսկ վիշապաքարերը կարծես այդ աշխարհի առանցքն են հանդիսանում. երկու կետերից էլ երևում են Ծաղկասարի և շրջակա ամրոցները, թեև այդ վիշապաքարերն իրար չեն տեսնում<sup>388</sup>:

Երկու մակարդակների աշխարհագրական պատկերի հարազատությունը ստեղծում է տպավորություն, թե նախալեռնային վիշապաքարային միջավայրերը արտացոլում են բարձրադիր վիշապաքարային միջավայրերը. ուրեմն, վիշապաքարեր ստեղծող հասարակությունը հավանաբար կարող էր ունենալ «աշխարհի իր մանրակերտը», որն ուղղակիորեն արտահայտված է միջավայրի/լանդշաֆտի կազմակերպման ոլորտում<sup>389</sup>: Վերն ասվածը փաստում է վիշապաքարերի համատեղ առկայությունը միևնույն մշակութային համակարգի երկու մա-

<sup>387</sup> Քարեձի 1-ը գտնվում է համանուն ամրոցի մոտակայքում, վերջինիցս դեպի Նաղարախան ամրոցը տանող ճանապարհի վրա: Պատահական չէ, որ Քարեձի ամրոցը մեկնաբանվում է որպես Արգիճի գետի հովիտը վերահսկող մի դիտակետ և հնագույն ամառային կայան՝ հեռագնա անասնապահների համար, որի շրջակայքում, բացի Նաղարախանից, կային ևս երկու ամրոցներ՝ Բելի Կլյուչը և Տաթևը (**R. Biscione, S. Hmayakyan, N. Parmegiani**, նշվ. աշխ., էջ 377-378):

<sup>388</sup> Որոշակի միկրոաշխարհ է ներկայացնում Սառնաղբյուր գյուղի տարածքը, ուր գտնվում են մի շարք բրոնզ-երկաթեդարյան ամրոց-բնակատեղիներ, որ այլ հուշարձանների հետ մի համալիր են կազմում: Ըստ Գ. Արեշյանի և Կ. Ղաֆադարյանի նկարագրության՝ Վերի Բերդ (Ղալախչի) ամրոցը գտնվում է գյուղի արևմտյան կողմում, սարահարթի հրվանդանաձև ելուստի վրա: Հրվանդանի արևելյան ծայրին կանգնեցված է մենհիրը: Հրվանդանի լանջերին, պարսպին զուգահեռ, այլ պարիսպներ են: Պարսպից դուրս ամրոցն ունեցել է բնակելի կառուցապատում: Ամրոցը հիմնադրվել է Ք.ա. III հազ. կեսերին, բնակեցված է եղել ուշ բրոնզում: Վերի Բերդից կես կմ հյուսիս և արևմուտք գտնվում են ևս երկու ամրոցներ (Թովի Քար և Անանուն), որ Վերի Բերդի պահակակետերն են: Բացի այդ, Սառնաղբյուրի մոտ են գտնվում Ծիշբլուր, Փոքր Բերդ և Մեծ Բերդ ամրոցները (**Գ. Ե. Արեշյան, Կ. Կ. Ղաֆադարյան, Կ. Հովհաննիսյան**, նշվ. աշխ., էջ 73-78):

<sup>389</sup> Ուշագրավ է, որ նաև առասպելաբանության մեջ փորձ է կատարվում վիշապաքարերը դիտել մոդելավորման համատեքստում: Ըստ համատարած առասպելաբանական պատերազումների՝ ուղղաձիգ դիրքով միմյանց վրա գտնվող աշխարհի երեք գոտիները՝ Երկինք, Գետին, Ստորերկրայք առնչվում են սյան/ծառի տեսքով արտահայտված առանցքով, որի կատարին է գտնվում աշխարհի կենտրոնը: Ենթադրվում է, որ այս պատկերն է արտահայտված վիշապաքարերի վրա (կենաց ծառ, թռչուններ, ցլի գոհաբերություն), որոնք տեղադրված են վերին գոտում՝ «երկրի պորտ» համարվող տեղերում (**Ս. Հարությունյան**, նշվ. աշխ., էջ 18, 32-33):

կարդակներում, ինչն ապացուցվում է նաև նրանով, որ վիշապաքարերի տիպաբանությունն ըստ բարձրությունների առաջմ հնարավորություն չի տալիս առանձնացնել ժամանակագրական տարբեր խմբեր, որովհետև երկու մակարդակների միավորներն իրենց հատկանիշներով էապես համընկնում են:

Այսպիսով, հիշյալ երկու ոլորտների վիշապաքարերն էլ կարող են ընկալվել որպես խորհրդանշական «խարիսխներ»՝ տարբեր սոցիո-մշակութային խմբերի փոխառնչության համակարգում: Հետևապես, ճիշտ էին մեր դասականները (Ա. Քալանթար, Թ. Թորամանյան, Գ. Ղափանցյան), երբ նշում էին, թե այնպիսի արագածյան նախալեռնային հուշարձանախմբեր, ինչպիսիք են Շամիրամը, Արուճը, Կոշը, Աղավնատունը, Օշականը իրենց բնորոշ բազմապիսի հուշարձաններով (բնակավայրեր, դամբարաններ, սրբարաններ, մենաքարեր, «օղուզ/հսկանների տներ»<sup>390</sup>, աշտարակներ, ժայռապատկերներ) և ընդհանրապես նյութական ու հոգևոր մշակույթով պետք է անմիջական առնչություն ունենան վիշապաքարեր կերտողների հետ<sup>391</sup>: Այս տեսանկյունից համաձայն ենք Գ. Ղափանցյանի հետ. «Մա առասպելամտաճողությունն է երկրագործ համայնքի մարդկանց և մասնակիորեն անասնապահների, որոնք ամռանը քշում էին անասուններին լեռներ»<sup>392</sup>:

Օտար հեղինակներից այս օրինակափությունը առաջինը նկատել է Վ. Գուրկո-Կրյաժինը. վերջինս խոսում է «վիշապների և կիկլոպյան քաղաքների դարաշրջան»-ի մասին, որը ժամանակագրորեն նախորդել է խալդերի մշակույթին: Այս իմաստով, դեռևս 1920-ական թթ. նա պնդում էր, որ վիշապաքարերը անհրաժեշտ է դիտարկել անդրկովկասյան «մեզալիթյան կոմպլեքսի» (դոլմեններ, մենհիրներ, կրոմլեխներ, կիկլոպյան ամրոցներ) համատեքստում, որոնց հետ նրանք ընդհանուր առմամբ ժամանակակից են եղել<sup>393</sup>:

<sup>390</sup> «Օղուզի տները» գլխավորապես դամբարանաբահներ են, որոնք Ք.ա. II հազ. առաջին կեսից հին չեն (Գ. Արեշյան, Կ. Ղափանցյան, Կ. Հովհաննիսյան, նշվ. աշխ., էջ 70):

<sup>391</sup> Ա. Քալանթար, նշվ. աշխ.; Թ. Թորամանյան, նշվ. աշխ.; Գ. Ղափանցյան, նշվ. աշխ., էջ 154: Այսպիսին է նաև Հ. Մարտիրոսյանի ընկալումը. ըստ նրա, Շամիրամի, Քուչակի և Զիթհանքովի տիպի բրոնզ-երկաթեդարյան ամրոց-բնակավայրերը և դամբարանները առնչվում են բարձրադիր գոտիների ժայռապատկերներ կերտող բնակչության հետ: Հիշյալ դամբարանադաշտերի կրոմլեխների վրայի «դամբարանագրերը» (կենդանիների, օձերի, երկնային նշանների պատկերներ) անմիջականորեն կապվում են ժայռապատկերների հետ: «Կասկածից դուրս է, որ Արագածի մերձավայրյան գոտիների վերը բնութագրած բնակատեղիներն ու դամբարանադաշտերը պատկանում էին բրոնզեդարյան շրջանի կիսաքոչվորական անասնապահությամբ ու որսորդությամբ զբաղվող ցեղերին, որոնք իրենց տնօրինած լեռնային մարգագետինների սահմաններում պաշտամունքի ու երկրագործության հիասքանչ կոթողներ էին ստեղծել... Ահա այս ամրոց-բնակատեղիների երկրագործ անասնապահներն էին, որ հալոցղ ձյան տակից երևացող հյութեղ կանաչին և անասունների հոտերին հետևելով բարձրանում էին դեպի լեռները, շարժվելով տեղից-տեղ, պատսպարվելով թաղիքե վրաններում կամ ժամանակավոր այլ տիպի կացարաններում, որոնց հետքերը պարզապես չէին կարող պահպանվել» (Հ. Ա. Մարտիրոսյան, նշվ. աշխ., էջ 192-193):

Արագածի հարավային փեշերի մոտ 1000-2100 մ բարձրության վրա գտնվող բնակավայրերի ժամանակագրական պատկերի մասին ավելի մանրամասն տեղեկություններ են ի հայտ եկել համեմատաբար վերջին շրջանում: Հնագույն բնակավայրերը վերաբերում են վաղ բրոնզին (Չյանբերդ, Ախթամիր, Բազմակն): Բնակավայրերի քանակը պակասում է միջին բրոնզում (Ախթամիր, Բազմակն) և աննախադեպ աճ է ապրում ուշ բրոնզ-վաղ երկաթում՝ հանձին ամրոց-բնակավայրերի խիտ ցանցի (Տեղեր, Սահակաբերդ, Մոտկան, Վանք Խարաբա, Լազարավան, Շամիրամ, Չյանբերդ, Մուղնի, Ուշի, Զույգ աղբյուր, Ախթամիր, Բազմակն, Կոշ, Ավան, Օրգով) (Գ. Արեշյան, Կ. Ղափանցյան, Հ. Միմոնյան, Գ. Տիրացյան, Ա. Քալանթարյան, Հնագիտական հետազոտություններ Հայկական ՍՍՀ Աշտարակի և Նաիրիի շրջաններում, ԼՀԳ 4, 1977, էջ 77-93):

<sup>392</sup> Գ. Капанцян, О каменных стелах на горах Армении, Ереван, 1952, с. 51.

<sup>393</sup> В. А. Гурко-Кряжин, նշվ. աշխ., էջ 217, 220; հմմտ. В. Н. Худадов, Мегалитические памятники Кавказа, ВДИ 1, 1937, с. 206-207: Այս իմաստով զարմանալի է, որ Ն. Մառն ու Յ. Սմիռնովը վիշապաքարերը չեն դիտարկում որևէ հնագիտական համատեքստում, թեև Մառը լավ ծանոթ պիտի լիներ Հայաստանի մեզալիթյան տիպի հուշարձաններին: Ավելին, մի տեղ Սմիռնովը գրում է, որ վիշապաքարերի շուրջ այլ կառույցներ նկատելի չեն (Н. Я. Марр, Я. И. Смирнов, նշվ. աշխ., էջ 65; այս միտքը կրկնում է Բ. Ե. Пиотровский, նշվ. աշխ., 1939, էջ 31): Նույն տեղում խոսք է գնում այն մասին, որ Աժդահա Յուրտի ձկներից մեկի մոտ մի քուրդ հողի միջից գտել է XVII-XVIII դդ. թվագրվող պարսկական ոճի, թռչնապատկերով պղնձե գավաթ, որ վկայում է թերևս ուշ այցելությունների կամ գուցե ծեսերի մասին: Այնուամենայնիվ, մի դեպքում Մառը դիտարկում է բարձրադիր վիշապաքարերը դաշտավայրային բնա-

Ասվածի համատեքստում լրացնենք, որ Արագածի, Գեղամա, Նեմրոս լեռների ստորոտները, ինչպես նաև Թռեղք-Ջավախքյան և Ծովակն Հյուսիսային շրջանները, այսինքն այն տարածքները, որոնք հանդիսանում են վիշապաքարերի տարածման կենտրոնները, բնորոշվում են նույնատիպ/ազգակից մեգալիթյան համալիրների (և հատկապես «կիկլոպյան» ամրոցների) առկայությամբ, ինչն ավելորդ անգամ շեշտում է Հայկական լեռնաշխարհում մի յուրահատուկ մշակութային ոլորտի առկայության փաստը<sup>394</sup>: Մակայն մեծ հարց է, արդյոք այդ մեգալիթյան կոմպլեքսի տարածույթը համընկնում է վիշապաքարերի տարածույթին, թե՞ վիշապաքարերն ունեն հայտնության ավելի որոշակի և հազվադեպ գոտիներ. վերջին վարկածը, կարծում ենք առայժմ ավելի կենսունակ է:

Այսպիսով, վիշապաքարերի նախնական քարտեզագրումը ցույց է տալիս, որ վերջիններս հանդես են գալիս միայն Հայկական լեռնաշխարհում<sup>395</sup>, և նրանց ընդհանուր քանակը (վիշապանմանների հետ միասին) մոտ 150 է, որից մոտ 100-ը՝ Հայաստանի Հանրապետության տարածքում: Եթե փորձենք պատմական համատեքստի մեջ դնել այս տվյալները, ապա կպարզվի, որ վիշապաքարերն ի հայտ են գալիս հին Հայաստանի կենտրոնահյուսիսային շրջանների չորս նահանգներում և համապատասխան տասներկու գավառներում, որոնք են՝ Այրարատ (32 օրինակ՝ Արագածոտն - 28, Վանանդ - 2, Շիրակ - 1, Բասեն - 1), Սյունիք (70 օրինակ՝ Գեղարքունիք - 45, Վայոց Ձոր - 10, Սոթք - 6, Նախճավան - 2, Ծղուկ - 3), Գուգարք (19 օրինակ՝ Թռեղք - 13, Ջավախք - 4, Աշոցք - 2), Տայք (մոտ 35 օրինակ՝ Ագորդաց Փոր - 25-30, Խաղտիք - 2+, Աղթիք - 1) և Տուրուբերան (1 օրինակ՝ Հարք)<sup>396</sup>:

Հիշյալ տարածքները համապատասխանում են մեր կողմից առանձնացված Հայկական լեռնաշխարհի երեք պատմամշակութային գոտիներից երրորդին՝ «կենտրոնական-հյուսիսարևելյանին» (Այրարատ, Սյունիք, Գուգարք, Տայք, Բարձր Հայք, Տուրուբերան, Վասպուրական, Մոկք, Ուտիք, Արցախ, Պարսկահայք), որին բնորոշ են պատմահնագիտական զարգացումների ընդհանուր միտումներ՝ բրոնզի ու երկաթի դարաշրջանում<sup>397</sup>:

---

կավայրերի հետ առնչության համատեքստում՝ կապված ջրամատակարարման հետ, սակայն ավելի ուշ ժամանակների օրինակով (**Н. Я. Марр, Я. И. Смирнов**, նշվ. աշխ., էջ 80-81):

<sup>394</sup> Ուշագրավ է, որ հնագիտական տվյալներով վերականգնվող այս պատկերը, հաստատում են նաև ուրարտական գրավոր աղբյուրները, որոնցում Էթիունի (Արագածի շրջակայքը լայն իմաստով), Վելիքուխի և Ուդուրի Էթիունի (Գեղամա լեռների շրջանը լայն իմաստով) և Իգանի (Ծովակն Հյուսիսային կողմերը) երկրները հանդես են գալիս որպես «կիկլոպյան» ամրոցների խիտ ցանցի կենտրոններ (**И. И. Мещанинов**, Циклопические сооружения Закавказья, ИГАИМК XIII/4-7, 1932, էջ 70, 97):

<sup>395</sup> Գրականության մեջ խոսք է գնում Հայկական լեռնաշխարհից դուրս գտնվող վիշապանման կոթողների մասին Հյուսիսային Կովկասում և հարակից շրջաններում, ինչպես նաև Մոնղոլիայում (**И. Мещанинов**, նշվ. աշխ., 1925; **Б. Д. Михайлов**, Скульптура головы вешапа в гроте Каменной Могилы, Древности степного Причерноморья и Крыма - Сборник научных трудов III, Запорожье, 1992, с. 99-105): Սակայն վերջիններս միայն հազվագյուտ տարրերով են նույնանում հայկական վիշապաքարերին և քննարկելի չեն ընդհանուր համատեքստում:

<sup>396</sup> Առաջարկվող բաժանումը ընդհանուր առմամբ արտահայտում է վիշապաքարերի տեղաբաշխման ճշմարտանման պատկերը, սակայն ունի նաև պայմանականություններ, քանի որ կան վիշապաքարերի տեղաբաշխման խաչվող գոտիներ: Օր.՝ Գեղարքունիքի տակ մենք հաշվել ենք Գեղամա լեռների բոլոր վիշապաքարերը, մինչդեռ դրանք հասանելի կարող էին լինել նաև Այրարատից (Կոտայք): Գեղարքունիքն ընտրվել է՝ հաշվի առնելով ոչ միայն աշխարհագրական առանձնահատկությունները, այլև պատմական ավանդույթը, որը Գեղամա լեռներն առավելապես առնչում է Գեղամի հետ (որից էլ գավառի անունն է): Աշոցքը հիմնականում համարվում է Գուգարքի գավառներից մեկը, բայց երբեմն՝ նաև Այրարատինը. քանի որ աշխարհագրական նախալեռնային պայմանները առավելապես մոտեցնում են այս գոտին թռեղք-ջավախքյան (նշանակում է գուգարքյան) աշխարհին, ապա Աշոցքը դիտարկում ենք Գուգարքի ոլորտում: Նմանապես Արտանիշը կարող էր լինել ինչպես Այրարատ (Վարաժնունիք), այնպես էլ Սոթք, սակայն, հաշվի առնելով աշխարհագրական պայմանները (Սևանա լճի առկայության պարագան), մենք ընտրում ենք Սոթքը, մանավանդ որ այստեղ ունենք մեկ այլ վիշապաքար: Նմանապես Տայքի սահմաններում ենք դիտարկում Ատրպետի Հովտակը, որն առավելապես գտնվում է Խաղտիքի հետ սահմանային գոտում:

<sup>397</sup> Հմտ. **Ա. Բոքոխյան**, Վասպուրականը Հայկական լեռնաշխարհի բրոնզ-երկաթեդարյան մշակութային զարգացումների համակարգում, Հայաստանի մայրաքաղաքները, Գիրք I - Վան, Երևան, 2013, էջ 34-36:

Թեև դեռևս վերջնականորեն պարզ չեն վիշապաքարերի տարածման կենտրոնների կարևորության և ժամանակագրական հարաբերության հետ առնչվող խնդիրները, սակայն այն հանգամանքը, որ, ըստ քարտեզագրման տվյալների, վիշապաքարերի պարզ/անզարդ ձևերը հանդիպում են առավելապես Արագածի լեռնազանգվածում, մինչդեռ բարդ/զարդարուն ձևերը՝ Գեղամա լեռներում և այլուր, խոսում է թերևս այն մասին, որ Արագածը պիտի եղած լինի վիշապաքարերի ձևավորման օրրանը, իսկ Գեղամա լեռները՝ «ծաղկման շրջանի» էպիկենտրոնը (պատահական չէ, որ եթե ցլակերպերը հանդիպում են ամենուրեք, ձկնակերպերը՝ գրեթե ամենուրեք, ապա բարձր վարպետությամբ արված հիբրիդները՝ միայն Գեղամա լեռներում): Այսպիսով, Այրարատ աշխարհը (և մասնավորապես Արագածոտնը) հավանաբար հանդիսանում է վիշապաքարերի առաջացման օրրանը<sup>398</sup>, Սյունիքը (և մասնավորապես Գեղարքունիքը)՝ ծաղկման շրջանի կենտրոնը, իսկ Գուգարքն ու Տայքը՝ տարածման ենթագոտիները: Չափազանց կարևոր է նաև վիշապաքարի ի հայտ գալը Տուրուբերանում, որտեղից պետք է սպասել նոր օրինակներ: Թերևս պատահական չէ նաև, որ ամենաբարձր վիշապաքարերը գտնվում են Արագածի և Գեղամա լեռների վրա, որտեղից նրանք աստիճանաբար կարող էին «իջնել» ցած:

Միևնույն ժամանակ հնարավոր է, որ վիշապաքարերի տարբեր էպիկենտրոնները կազմում են որոշակի խմբեր, որոնք բնորոշվում են յուրահատուկ տարրերով: Այդպիսի ակնհայտ խմբեր կարող են կազմել Արագածի, Գեղամա լեռների և Թոեղք-Չավախքի օրինակները: Այս հարցի պատասխանը առայժմ միանշանակ չի կարող լինել. նշված շրջաններում ի հայտ եկող վիշապաքարերի միջև առկա ժամանակագրական տարբերության մակարդակը դեռևս պարզ չէ: Սակայն, ամենայն հավանականությամբ, այն մեծ չէ, քանի որ մեծ չէ վերջիններիս տարանջատող հատկանիշների քանակը:

Այսպիսով փորձ կատարվեց նախնական տիպաբանության ենթարկել Սյունիքի տարածքի պաշտամունքային օբյեկտները (հարթակներ և կոթողային հուշարձաններ՝ իրենց ենթատիպերով) և դրանք դիտարկել համալիր ծիսական լանդշաֆտի համատեքստում: Առկա տվյալները ցույց են տալիս, որ այդ հուշարձանները բնորոշվում են մեծ բազմազանությամբ, իսկ միասնական հատկանիշներով բնութագրվող ծիսական լանդշաֆտը ձևավորվել է բրոնզերկաթեդարյան բարդ հասարակական գործընթացների արդյունքում և իր մեջ պարունակում է ինչպես բնական, այնպես էլ մարդածին գործունեության տարրեր: Միևնույն ժամանակ այս հետազոտությունը, լինելով նախնական մի փորձ, նախ և առաջ բացահայտում է մի շարք խնդիրներ, որոնք ապագա պարզաբանման առարկա կարող են դառնալ:

Տվյալների սակավությունը հնարավորություն չի տալիս կատարել լիակատար գործառույթային տիպաբանություն՝ խոսել պաշտամունքային հուշարձանների բուն նշանակության մասին, թեև վերը բերված օրինակները հիմնականում բացահայտում են այդ կոթողների առնչությունը նախնիների (գոհասեղաններ, արձաններ, մենհիրներ, վիշապներ) կամ պտղաբերության (ֆալիկ կուռքեր, պորտաքարեր) պաշտամունքի հետ, թեև իրենց բնությամբ դրանց պետք է դիտարկել որպես սինկրետիկ արժեքներ: Միևնույն ժամանակ հնարավոր է նաև որոշ միավորների ոչ ծիսական գործառույթը (օրինակ՝ մենհիրները կարող են լինել սահմանաքարեր, կամ երկրորդականորեն օգտագործվել որպես այդպիսին):

---

<sup>398</sup> Հակառակ ասվածին, Արագածի վրա Ա. Քալանթարի հայտնաբերած վիշապաքարերի վրա տեսնելով մարդակերպության նշաններ, Ն. Մառը վերջիններիս համարում է վիշապաքարերի ավելի ուշ օրինակներ (**Н. Я. Марр, Я. И. Смирнов**, նշվ. աշխ., էջ 10): Իրականում արագածյան վիշապաքարերի վրա ոչ մի մարդակերպության նշան չկա:

Կարևոր է նաև հնագիտական համատեքստի պարզաբանման խնդիրը: Եթե մենհիրների և վիշապաքարերի առումով կրոնլեխի (= դամբարան կամ հարթակ) համատեքստը աստիճանաբար պարզ է դառնում, ապա ժայռային ելուստների և ժայռաբեկորների վրա տեղադրված հարթակների հարևանությամբ հաստատագրված են ժայռապատկերներ, ինչպես բնակատեղիի, այնպես էլ դամբարանային կառույցների հետքեր:

Առավել բարդ է հիշյալ հուշարձանների և դրանց միջավայրի թվագրության խնդիրը, քանի որ վերջիններս, որպես մշակութային կայուն տարրեր, երկար ժամանակահատվածի ընթացքում են հանդես գալիս և հաճախ կրում են երկրորդական օգտագործման հետքեր: Այս իմաստով, շատ հաճախ, հնարավոր է խոսել միայն ժամանակագրական սահմանների մասին: Այսպես, համատեքստի բացակայության դեպքում, ծիսական հարթակները կարող են ընդհանուր առմամբ դիտարկվել որպես բրոնզ-երկաթեդարյան (հատկապես երկաթեդարյան) երևույթ, թեև նրանց կիրառումը կարող է կայուն լինել նաև հետագայում (հմմտ. օր.՝ պորտաքարերը): Ինչ վերաբերում է քանդակներին և քանդակագործ քարերին, ապա սկսած ուշ բրոնզի դարից և հատկապես վաղ/միջին երկաթի դարում նկատելի է վերջիններիս մարդակերպացման գործընթացը, ինչպես նաև՝ տարբեր պատկերների համադրումը մեկ կոթողում<sup>399</sup>: Մենհիրներն ու վիշապները, ամենայն հավանականությամբ, ժամանակակից են (այդ մասին է խոսում նաև այն հանգամանքը, որ երբեմն նրանք նույն միջավայրի բաղկացուցիչներ են հանդիսանում, հմմտ. օր.՝ Սելիմ 1-2-ը (աղ. 23, 24), թերևս նաև Քարեձի 1-4-ը (աղ. 25-28) և դրանց անհրաժեշտ է դիտարկել Հայաստանի և հարակից շրջանների մեգալիթյան համալիրի համատեքստում, որը տեսանելի է նախաուրարտական շրջանում, ավելի կոնկրետ՝ Ք.ա. II հազ. սահմաններում:

Տեխնիկական առումով հուշարձանների կերտման ժամանակ օգտագործվել է ինչպես ծավալային քանդակ կատարելու (Հարժիս, Արվական, Ծովագյուղ), այնպես էլ բարձրաքանդակի (Խնածախ), հարթաքանդակի (Հարժիս՝ պատահական գտածո, Շաղատ) և փորագրման (Արվականի կուռքեր, ժայռապատկերներ) տեխնիկան (աղ. 4): Հայտնաբերված հուշարձանների մեծ մասը (մենհիրներ, վիշապներ, Հարժիսի մարդակերպ կուռքը) նախատեսված էին ամբողջական ընկալման համար՝ տեղադրված լինելով բաց տարածքի, դամբարանաբլուրի կամ կառույցի կենտրոնական հատվածում: Մինևույն ժամանակ որոշ կոթողների կերտման առանձնահատկությունները հուշում են, որ դրանք նախատեսված էին դիմային ընկալման համար. այսպես, Արվականի կոթողի ետևի մասն անմշակ էր, իսկ գլխիկի կողային ելուստները, որոնք պետք է ունենային կտուցների իմաստ, պատկերված են թեք գծով, ինչը հուշում է, որ կուռքը ագուցված է եղել: Միայն ձախ կողմից էր մշակված նաև Ծովագյուղի կուռքը, հետևաբար այն նույնպես պետք է կամ ագուցված լիներ, կամ հենված լիներ պատին: Ետևի հարթ մասը հուշում է, որ ագուցված էին նաև Շաղատի և Հարժիսի (պատահական գտածո) կուռքերը:

---

<sup>399</sup> Թվագրման առումով կարելի է օգտագործել նաև քարե կոթողներում և խեցեղենում զարդամոտիվների գույնազանգեղ համեմատության մեթոդը, որը կիրառվում է Հ. Մարտիրոսյանի կողմից ժայռապատկերները թվագրելիս (օր.՝ **Հ. Մարտիրոսյան, Հ. Իսրայելյան**, Գեղամա լեռների ժայռապատկերները, 48-49): Այսպես, Հարժիս գյուղի տարածքում գտնվող հ. 15 կուռքի ստորին հատվածում ռելիեֆ եղանակով պատկերված են համակենտրոն շրջաններ, ինչը բազմաթիվ գույնազանգեղ ունի բրոնզեդարյան խեցեղեն նյութում:

### ԳԼՈՒԽ III.

## ՍՐԲԱՎԱՅՐԵՐԻ ՏԵՂԱԳՐՈՒԹՅՈՒՆԸ

Ներկայացվող գլխում քննարկվում են բրոնզ-երկաթեդարյան Սյունիքի սրբավայրերի լանդշաֆտային առանձնահատկությունները, առաջարկվում է դրանց տեղագրական ու գործառնության հատկանիշների նախնական տիպաբանություն: Այդ սրբավայրերը սահմանվում են որպես մի ուրույն հասարակական համակարգի բաղադրատարրեր:

### 1. Աշխարհագրական դիրքը

Սյունիքի սրբավայրերը, որպես կանոն, գտնվում են բնական բարձունքներին, դրանց լանջերին, սարահարթերում, ճանապարհներին և կիրճերին կից քարափներին, ջրային աղբյուրների շուրջ:

**Բարձունք.** Ընդհանուր բնական միջավայրից սրբատեղիի գատման հիմնական միջոցներից է բնական բարձունքների (բլուրների, լեռնաբազուկների, ջրբաժանների) օգտագործումը<sup>400</sup>: Այսպես, բնակավայրի բարձրադիր հատվածում է տեղադրված Գորիսի տարածաշրջանի Բշակ Մեղան սրբատեղին: Այս համատեքստում պետք է հիշատակել ևս մեկ կառույց, որի գործառնական նշանակությունը լիովին պարզ չէ. խոսքը Սոնասար 1 ամրոցի բլրի գագաթին գտնվող կլոր հատակագծով շինության մասին է, որը լանդշաֆտի ամենաբարձր կետում արհեստականորեն հարթեցված հրապարակ է: Նման առանձնահատկություններ ունի նաև Հակ 1 բնակատեղիի և փարախների համալիրի կենտրոնական պարսպապատ բլրակի վրա տեղադրված թումբը<sup>401</sup>:

Բնական բարձունքների օգտագործումն ավելի ցայտուն է երևում մեկուսի տեղադրված սրբավայրերում և դամբարանադաշտերում. ընդ որում, օգտագործվում են ինչպես լանդշաֆտի հնարավորությունները (տեղադրությունը բլրի գագաթին կամ հրվանդանին, գետերը), այնպես էլ արհեստական հնարքներ (գոհասեղաններ, պարիսպներ, պատնեշներ), կամ էլ՝ այս երկուսի զուգորդումը:

Այսպես, բլրի գագաթին է տեղադրված Ծովինարի Դիվա տանի տեղամասի դամբարանադաշտը<sup>402</sup>: Կոնաձև բլուրների գագաթին և հարակից սարահարթում են տեղադրված նաև Սպիտակաջուր 1 և Շրվականի դամբարանադաշտերը ԼՂՃ Քաշաթաղի շրջանում<sup>403</sup>: Ձգված բլրի վրա են տեղադրված նաև Այրք, Արծվանիստ դամբարանադաշտերը<sup>404</sup>: Երկարուկ հյուսիս-

<sup>400</sup> Ղ. Ալիշան, Հին հուստը, էջ 37; Ն. Տաղավարյան, նշվ. աշխ., էջ 7-8:

<sup>401</sup> Նշված հուշարձանները ուսումնասիրվել են 2014 թ. ԼՂՃ ԿԱ Զբոսաշրջության վարչության արշավախմբի կողմից (Գ. Սարգսյան, Ա. Գնունի, Լ. Հովհաննիսյան, Զ. Ըռքեյան):

<sup>402</sup> Ե. Լալայեան, Նոր Բայազետ կամ Գեղարքունիք, նախապատմական շրջան, ԱՀ XV, 1907, էջ 180:

<sup>403</sup> 2014 թ. հուշարձանը ուսումնասիրվեց ԼՂՃ կառավարությանն առընթեր Զբոսաշրջության վարչության հուշարձանների անձնագրավորման արշավախումբը:

<sup>404</sup> R. Biscione, S. Hmayakyan, N. Parmegiani, նշվ. աշխ., էջ 116; Ե. Լալայեան, Դամբարանների պեղումներ, էջ 107-108:

հարավ ուղղված բլրի վրա է տեղադրված Ծովակ 2 դամբարանադաշտը<sup>405</sup>: Ամրոցից հարավ, ներկայումս թերակղզի ներկայացնող հրվանդանաձև բլրի վրա է գտնվում Քանազեղի դամբարանադաշտը<sup>406</sup>: Թմբի վրա է տեղադրված նաև Մրթբի ձորի դամբարանադաշտը<sup>407</sup>: Նույն ձևի հարթեցված հրվանդանաձև բլրակների գագաթներին են գտնվում ԼՂՀ Քաշաթաղի շրջանի Կովսականի Վան գյուղի, Քաշաթաղի շրջանի Բերդիկի դամբարանադաշտերը<sup>408</sup>: Բարձրադիր վայրում է գտնվում Կապանի Բաղաբուրջի դամբարանադաշտը<sup>409</sup>: Բլրի գագաթին է տեղադրված Թանահատի (Սիսիանի) եկեղեցու մերձակայքի դամբարանը<sup>410</sup>: Դամբարաններ են փաստագրված Ախլաթյանում՝ Ջախաչի գլուխ բարձունքի վրա<sup>411</sup>: Շատ հաճախ մեծ դամբարանաբլուրներից կազմված դամբարանադաշտերը տեղադրվում են ռելիեֆի հստակ ընդգծվող ջրբաժանների գծերին: ԼՂՀ Քաշաթաղի շրջանի Կերենի դամբարանադաշտը տեղադրված է ջրբաժանի և կից բլուրների գագաթին<sup>412</sup>: Գրեթե նմանատիպ տեղադրություն ունեն Նովուրի, ԼՂՀ Քաշաթաղի շրջանում (գրեթե կցվում է ԼՂՀ վարչական տարածքում գտնվող Շուռնուխի դամբարանադաշտին) և Ղալաջիկի դամբարանադաշտերը<sup>413</sup>: Դամբարանները տեղադրված են ջրբաժանի երկայնքով հարթ կամ հարթեցված բլրակների գագաթներին<sup>414</sup>. ջրբաժանի վերին գծով, մեկ շարքով և հաջորդաբար տեղադրված են Շոշ գյուղի «Շղասար 1» դամբարանադաշտի 12 դամբարանաբլուրները, դրանց կողքի ջրբաժանին՝ «Շղասար 2»-ի թվով 13 թաղումային կառույցները, դեպի Կարկառ գետը իջնող ջրբաժանին են տեղադրված «Խաչոտ 1» դամբարանադաշտի 8 դամբարանաբլուրները: Մեհմանա գյուղից մինչև մոտակա Վարդաձոր գյուղը ձգվող լեռնաբազկի ջրբաժանին մեկ գծով շարված են մինչև 4 մ բարձրությամբ ու 20 մ տրամագծով մոտ 40 մեծ դամբարանաբլուրներ<sup>415</sup>: Այսպիսի դամբարանադաշտերի ցանկը կարելի է երկար շարունակել: Ակնհայտ է, որ նշանավոր անձանց դամբարանները բարձունքներին տեղադրելը թելադրված է ոչ միայն դրանց ազատ դիտարկումը ապահովելու հրամայականով:

Դամբարանը, որպես նախնյաց պաշտամունքի գլխավոր տարր իր շուրջը ձևավորում է սրբազործված ոլորտ, որը տարածքային առումով պետք է իշխող լինի շրջակայքի (= հասարակության) վրա: Եվ պատահական չէ, որ առաջին, բարձր կետում դրված դամբարանի մոտ հետագայում առաջանում են նույն տրամաբանությամբ թելադրված այլ թաղումների շարքեր,

<sup>405</sup> R. Biscione, S. Hmayakyan, N. Parmegiani, նշվ. աշխ., էջ 88; Ե. Լալայան, Դամբարանների պեղումներ, էջ 70:

<sup>406</sup> Գ. Արեշյան, Պահպանական պեղումներ Քանազեղի դամբարանադաշտում, էջ 2:

<sup>407</sup> Ա. Փրիխայսյան, Հետախուզական պեղումներ «Մրթբի ձոր» դամբարանադաշտում, էջ 32:

<sup>408</sup> Բերդիկի դամբարանադաշտը մի շարք հրապարակումներում նշված է որպես Հակի դամբարանադաշտ: Դա կապված է այն հանգամանքի հետ, որ 1996 թ., երբ դամբարանադաշտը առաջին անգամ հաստատագրվեց ՀՀ մշակույթի նախարարության Պատմամշակութային ժառանգության գ/հ կենտրոնի արշավախմբի կողմից (Ա. Գնունի, Վ. Գայսեդյան, Գ. Խաչատրյան), Բերդիկ գյուղը, որի վարչական տարածքում գտնվում է դամբարանադաշտը, դեռևս բնակեցված չէր: Ա. Գնունի, Գ. Խաչատրյան, Նորահայտ հուշարձաններ Աղավն գետի վերնահոսանքում, էջ 55: 2014 թ. հուշարձանը կրկին ուսումնասիրվեց ԼՂՀ կառավարությանն առընթեր Զբոսաշրջության վարչության հուշարձանների անձնագրավորման արշավախումբը:

<sup>409</sup> Հուշարձանների պետական ցուցակ, 8 Սյունիքի մարզ, 1. Կապան քաղաք, 6 բնակելի թաղամաս Բաղաբուրջ, 3 դամբարանադաշտ:

<sup>410</sup> Պետական ցուցակ 8. Սիսիան, 13 Արևիս, 2 Թանահատ գյուղատեղի, 1. Թանահատի վանք, 2, գերեզմանոց, 1, դամբարան:

<sup>411</sup> Մ. Հասարայան, Պատմա-հնագիտական ուսումնասիրություններ, Երևան, 1985, էջ 168:

<sup>412</sup> Ա. Գնունի, Գ. Խաչատրյան, Կերենի դամբարանադաշտը, էջ 139:

<sup>413</sup> Գ. Սարգսյան, Ա. Գնունի, Ա. Հակոբյան, նշվ. աշխ., էջ 164-165:

<sup>414</sup> 2014 թ. հուշարձանը ուսումնասիրեց ԼՂՀ կառավարությանն առընթեր Զբոսաշրջության վարչության հուշարձանների անձնագրավորման արշավախումբը:

<sup>415</sup> Այստեղ գանձախույզների կողմից կողոպտված մի դամբարանից գտնվել են բրոնզե և ոսկյա զարդեր, սաղավարտ, դիմակ, կրծքի մեծ պատկերազարդ վարդյակ և այլ եզակի գտածոներ. նյութերը վաճառված են, գանձախույզները դատապարտված:

ինչը հանգեցնում է շղթայաձև, հաջորդական դասավորված դամբարանադաշտերի առկայությանը:

**Լանջ.** Տեղադրված լինելով բլուրների գագաթներին, դամբարանադաշտերը հաճախ տարածվում էին նաև վերջիններիս լանջերին: Կերենի դամբարանադաշտի պեղումները ցույց են տալիս, որ կառուցապատումը կարող էր իրականացվել վերից վար սկզբունքով: Այս պատկերն են բացահայտում 2010 թ. պեղած N 94 և 95 դամբարանների հետազոտության արդյունքները: N 94 դամբարանի ուղղանկյուն խուցը տեղադրված է արևելք-արևմուտք առանցքով: Թեպետ դամբարանը ոչ միայն թալանված էր, այլև հիմնահատակ ավերված (մասնակիորեն պահպանվել էր միայն հարավային պատը, մնացած երեքը միայն նշմարվում էին), պեղումները բացահայտեցին մի առանձնահատկություն. հարավային պատի վերին քարաշարի վրա կառուցված էր նաև մեկ քարաշար, որն ընդհանուր առմամբ ուներ նույն ուղղվածությունը: Ինչպես պարզվեց հետագա պեղումների ընթացքում, այս պատը պատկանում էր մեկ այլ N 95 դամբարանին: Այն հանգամանքը, որ N 94 դամբարանի կառուցման ժամանակ մի քանի քար սեպվել էր վերին դամբարանի պատերի մեջ հուշում է, որ վերջինս կառուցված էր ավելի վաղ:

Բլրի լանջին բնակավայրի դեմ դիմաց է գտնվում նաև Վարդենիկ 2 դամբարանադաշտը<sup>416</sup>: Դեպի բլրի լանջեր են տարածվում նաև Քանազեղի, Անգեղակոթի Գութանասարի դամբարանադաշտերը<sup>417</sup>: Մշենիի դամբարանադաշտը զբաղեցնում է բլուրը և հարակից սարահարթը: Սարալանջին են գտնվում նաև Աղվանիի II և III, Խնածախի Խաչի խութ, Տանձավերի II դամբարանադաշտերը<sup>418</sup>: Ե. Լալայանը նշում է, որ բլրի լանջին են տեղադրված նաև Գեստակ Բուլաղի և Խազախաչի դամբարանադաշտերը<sup>419</sup>: Միաժամանակ բլրի գագաթին և լանջերին դամբարանադաշտերի տեղադրությունը կարող է բացատրվել ինչպես դամբարանադաշտի հետագա տարածման, այնպես էլ հասարակական զարգացումների համատեքստում: Համեմատության համար պետք է նշել Լոռի Բերդի Թափա կոչվող հատվածը, որտեղ տեղադրված էին առավել հարուստ դամբարանները<sup>420</sup>:

Դամբարանադաշտի լանջին կամ դարավանդին տեղադրությունը կարող է պայմանավորված լինել նաև բլուրի գագաթին ամրոցի առկայությամբ: Այս պարագայում բնակավայրի սահմանը միաժամանակ հանդիսանում էր դամբարանադաշտի խորհրդանշական սահման: Նման երևույթ փաստագրված է Ծովակի ամրոցին կից գտնվող դամբարանադաշտում, որը տեղադրված է բլրի լանջին՝ բնական ամֆիթատրոնի վրա<sup>421</sup>: Ամրոցի պարիսպներից դուրս, բլրի լանջին է գտնվում նաև Հերիկի դամբարանադաշտը<sup>422</sup>: Ամրոցի և «ստորին քաղաքի» միջև էր գտնվում Ծովինարի դամբարանադաշտը<sup>423</sup>: Ամրոցի պարիսպներից դուրս է գտնվում նաև Քարե Դուռ ամրոցի ուրարտական դամբարանը: Պարսպից դուրս՝ բլուրների լանջերին են գտնվում Բալակի (ամրոցից հարավ՝ դարավանդի վրա), Խնձորեսկի, Շաղատի դամբարանադաշտերը<sup>424</sup>, իսկ Հացավանում դամբարանադաշտը տեղադրված է բլրի գագաթին գտնվող

<sup>416</sup> R. Biscione, S. Hmayakyan, N. Parmegiani, նշվ. աշխ., էջ 147:

<sup>417</sup> Գ. Արեշյան, նշվ. աշխ., էջ 2, Պետական ցուցակ, 8,13, 12:

<sup>418</sup> Պետական ցուցակ, 8 Սյունիքի մարզ, 12 գ. Աղվանի, 2-3, 8. Սյունիքի մարզ, 44. Խնածախ, 10 դամբարանադաշտ, 8, Սյունիքի մարզ, 98, գ. Տանձավեր, 5 դամբարանադաշտ:

<sup>419</sup> Ե. Լալայան, Լոռի Բայազետ կամ Գեղարքունիք, էջ 184, 186:

<sup>420</sup> Ս. Ղևեջյան, Լոռի Բերդ II, էջ 51:

<sup>421</sup> R. Biscione, S. Hmayakyan, N. Parmegiani, նշվ. աշխ., էջ 98:

<sup>422</sup> Գ. Սարգսյան, Ա. Գևունի, Ա. Հակոբյան, նշվ. աշխ., էջ 159-160:

<sup>423</sup> R. Biscione, S. Hmayakyan, N. Parmegiani, նշվ. աշխ., էջ 147:

<sup>424</sup> Պետական ցուցակ, 8 Սյունիքի մարզ, 20 Բալաք գյուղ, 1 ամրոց, 1. դամբարանադաշտ, 8 Սյունիքի մարզ, 45. Խնձորեսկ, 2. բնակատեղի, 1. դամբարանադաշտ, 8 Սյունիքի մարզ, 69. Շաղատ, 1, բնակատեղի, 2, դամբարանադաշտ:



Վասակաբերդի ստորոտում<sup>425</sup>: ԼՂՀ Քաշաթաղի շրջանի Հակ գյուղում դամբարանադաշտը ամրոցի հարավային ստորոտին է, իսկ Հակ 2 ամրոցում (ամրացված փարախներում) դամբարանները ամրոցի տարածքում են: Եզնագուների ամրոցում դամբարանադաշտը տարածվում է նրա շրջակայքում. բարձունքին է գտնվում մեծ դամբարանաբլուրը, որի շուրջ հավաքված են փոքր դամբարանաբլուրներ և կրոնիկոսով թաղումներ<sup>426</sup>:

Նման դեպքերում դամբարանադաշտի և բնակավայրի համաժամանակեցման հարցը կարելի է լուծել միայն պեղումների միջոցով: Կան դեպքեր, երբ բնակավայրերում դամբարանադաշտերի և ամրոցների տարածքները մասնակիորեն համընկնում են, ինչը կարող է վկայել այս հուշարձանների տարածամասակյա լինելու, ինչպես նաև տարբեր ժամանակահատվածներում բնակավայրերի սահմանների փոփոխելիության մասին: Այսպես, ԼՂՀ Քաշաթաղի շրջանի Սպիտակաջրի ամրոցում դամբարանները տեղադրված են ամրոցի տարածքում<sup>427</sup>: Նմանատիպ երևույթ դիտարկվում է նաև ԼՂՀ Քաշաթաղի շրջանի Միրիկ 2 ամրոցում, որտեղ պարիսպներով ներփակված տարածքում պարզ երևում են 3-4 երբեմնի կեղծ թաղով ծածկված ուղղանկյուն, զգալիորեն ավելի մեծ քարերից շարված կիսագետնափոր կառույցներ, որոնք, ըստ ամենայնի, նախքան ամրոցի տեղադրումը, այստեղ եղած դամբարանների կողոպտված թաղումների խցերն են: Ղուշչի դալա բնակատեղիում դամբարանները, ամենայն հավանակա- նությամբ, այստեղ եղել էին նախքան բնակատեղիի ձևավորումը և միայն վերջինիս ընդլայ- ման արդյունքում է, որ հայտնվել են դրա տարածքում<sup>428</sup>: Նույնատիպ պատկեր է տեսանելի նաև Հարժիսում: Սակայն այստեղ, Հարժիս-Դարաբաս հատվածում գտնվող մշակութային մնացորդներն ակնհայտորեն ուշ են և ամենայն հավանականությամբ կառուցվել են Ք.ա. I հազ. կեսից ոչ շուտ<sup>429</sup>:

**Սարահարթ.** Սրբավայրերի հաջորդ խումբը կարող է տեղադրված լինել բնական սարահարթերում: Այս պարագայում սահմանի դերում կարող են հանդես գալ հարթավայրերի կամ սարահարթերի բնական եզրերը՝ այն օղակող լեռները, ձորակները և այլն: Այսպես, լեռներով օղակված սարահարթում է տեղադրված Արվականի ընդարձակ դամբարանադաշտը<sup>430</sup>: Սարահարթի վրա են գտնվում նաև Ծղուկի և Նորավանի դամբարանադաշտերը<sup>431</sup>: Սևանա լճի ավազանում բլուրներով շրջապատված հարթավայրում է գտնվում Վիգոնի դամբարանադաշտը<sup>432</sup>: Նախիջևանում Ղարաբուլաղի դամբարանադաշտը տեղադրված է հարթավայրային շրջանում, որը հյուսիսից եզերվում է լեռներով<sup>433</sup>: Հարթ լանդշաֆտում է գտնվում Մոզի դամբարանադաշտը<sup>434</sup>: Սարահարթի վրա են տեղադրված նաև Սելիմի և Քարեձիի տարածքի կոթողային հուշարձանները և Հարժիսի դամբարանները, ինչպես նաև Ելփինի դամբարանա-

<sup>425</sup> Պետական ցուցակ, 8, Սյունիքի մարզ, 57, Հացավան, 5. Դամբարանադաշտ:

<sup>426</sup> Գ. Սարգսյան, Ա. Գևունի, Ա. Հակոբյան, նշվ. աշխ., էջ 157-158:

<sup>427</sup> Գ. Սարգսյան, Ա. Գևունի, Ա. Հակոբյան, նշվ. աշխ., էջ 154:

<sup>428</sup> Միրիկ 2 բնակատեղին և Ղուշչի դալա ամրոցը ուսումնասիրվել է 2014 թ. ԼՂՀ Զբոսաշրջության վարչության արշավախմբի կողմից:

<sup>429</sup> Բարձունքի/լեռան սրբագործումն արտացոլված է տարբեր ժողովուրդների դիցաբանական համակարգե- րում (С. А. Токарев, նշվ. աշխ., էջ 603-608), այդ թվում՝ նաև հայերի (հմմտ. էպոսի «Բանձրիկ Մարաթուխ Աստվա- ծածին», «Մարութա Բանձր Աստվածածին», «Մասմա սար», որի «գրուխ լուս կամար կանգնիր ի») (Մասունցի Դա- վիթ Դպատում, 27, 1570-1580, Զ պատում, 44, 1800-1810, Է պատում 14, 644-645): Բացի վերին ուժերի բնակատեղի հանդիսանալուց՝ բարձունքները հաճախ կապվում են թաղման խորհրդի հետ (Апполодор, Мифологическая библиотека, 3, XIV, 7):

<sup>430</sup> Ա. Գևունի, Գ. Խաչատրյան, Նորահայտ հուշարձաններ Աղավն գետի վերնահոսանքում, էջ 55-56:

<sup>431</sup> Պետական ցուցակ, 8, Սյունիքի մարզ, 49 Ծղուկ, 1 դամբարանադաշտ: Օ. Ջոնկյան, նշվ. աշխ., էջ 58:

<sup>432</sup> Մ. Հնայակյան, Հ. Հակոբյան, Ն. Տիրացյան, Հ. Մանասյան, Ռ. Բիշոնե, Ն. Պարմեջիանի, Գեղարքունիքի հայ- իտալական շրջիկ արշավախմբի 2004-2005 թթ. աշխատանքների հիմնական արդյունքները, ՀՀՄ XIV, 2008, էջ 160:

<sup>433</sup> С. Ашуров, Раннебронзовые курганы в Нахичевани, АЭФК, Тбилиси, 2004, с. 26.

<sup>434</sup> Պետական ցուցակ, 9 Վայոց Ձոր, 32 Մալիշկա, 5 Մոզ, 1 դամբարանադաշտ:

դաշտը: Բերդիկի պաշտամունքային համալիր-դամբարանադաշտը գտնվում է Բերդիկ գյուղից 1.8 կմ արևմուտք, դեպի Հակ տանող հիմնական ու երկրորդական ավտոճանապարհների միջնամասում, փոքրիկ ձորակի ձախ կողմի հարթ դաշտում, դամբարանադաշտի արևմտյան եզրին:

Ուշագրավ է նաև վիշապաքարերի միջավայրը: Վերջիններիս մեծ մասը հանդես է գալիս խմբերով՝ հստակորեն սահմանված գոգավոր մարգագետինների միջավայրում, ինչը էապես քչացնում է դրանց տեսանելիության աստիճանը: Նմանատիպ տեղագրություն (քամուց պաշտպանված բնական գոգավորությունների վրա, ալպիական մարգագետիններում, կամ ոչ բարձր բլուրների լանջերին) ունեն հաճախ նաև ժայռապատկերները<sup>435</sup>: Ի տարբերություն խմբված վիշապաքարերի, կան փոքր քանակությամբ մեկուսի վիշապաքարեր: Այս «մենակյացները» կարող են տեղադրված լինել համեմատաբար գոգավոր մարգագետիններում, ինչպես նաև ավելի տեսանելի վայրերում: Վերջին շրջանի հետազոտությունները<sup>436</sup> պարզել են, որ վիշապաքարերը գրեթե միշտ առնչվում են միջին չափսի կրոմլեխների և դրանց անմիջական միջավայրի հետ, որը կարող է բաղկացած լինել դամբարաններից, ժայռապատկերներից, «օղուզի/հսկայի տուն/քյալաֆա» (աշտարակաձև կառույց/դամբարան) հիշեցնող շինություններից, արհեստական քարակույտերից: Վիշապաքարով կրոմլեխները մարմնավորում են բարձր լեռնային մակարդակի վրա գտնվող յուրահատուկ մշակութային տարածքներ, ծիսական արարողությունների սրբազան միջավայրեր: Դրանց տարածումը ծովի մակերևույթից 2000-3000 մ բարձրության վրա տիպական պիտի լինեթերևս այն ժամանակահատվածների համար, երբ բարձր լեռնային շրջանները ձեռք էին բերել որոշակի իմաստային ու կիրառական բովանդակություն (Ք.ա. II հազ.)<sup>437</sup>:

**Ճանապարհ և կիրճ.** Սրբավայրերը երբեմն տեղադրված են լինում ճանապարհներին կամ կիրճերում: Սրանց թվին են պատկանում Սիսիանի լեռնանցքի մոտ գտնվող Մուցքի և Մելիմի քարավանատնից անմիջապես հյուսիս-արևելք գտնվող դամբարանադաշտերը<sup>438</sup>: Ձորակում է գտնվում Գեղարքունիքի մարզի Դարբանդ դամբարանադաշտը<sup>439</sup>: Նույն համատեքստում պետք է դիտարկել Խնածախից 3 կմ հյուսիս-արևելք՝ Վանքի ձոր տեղամասում գտնվող համալիրը, որի արևելյան հատվածում բնական քարայր է (նկ. 21): Այստեղ ձորակը լայնանում է՝ առաջացնելով յուրատեսակ բնական ամֆիթատրոն: Տարածքը միջնադարյան շրջանում օգտագործվել է որպես գերեզմանոց, իսկ քարայրը՝ որպես ժայռափոր մատուռ: Քարայրի ձևավորման մեջ մարդկային միջամտությունը չնչին է: Համալիրի կենտրոնական հատվածում տեղադրված է եռանկյունաձև զոհասեղան և բաժակատիպ փորվածքներով քար<sup>440</sup>: Որպես զուգահեռ պետք է հիշատակել նաև Բյուրականից վերև Արտավազդիկի ձորում գտնվող զոհասեղանը: Ձորի կենտրոնում կանգնած մոտ 80 մ բացվածքով և 5.0 մ. բարձրությամբ ժայռազանգվածի հետնամասից փորված քարե աստիճանավանդակը տանում է դեպի գագաթին վեր

<sup>435</sup> **Զ. Մարտիրոսյան, Զ. Իսրայելյան,** Գեղամա լեռների ժայռապատկերները, էջ 7; **Ս. Մարդարյան,** Հայաստանի ժայռապատկերները՝ քարե դարից բրոնզե դար, Երևան, 2010, էջ 7-9:

<sup>436</sup> **A. Gilibert, A. Bobokhyan, P. Hnila** 2012, *Dragon Stones in Context*, p. 144, 93-132.

<sup>437</sup> Հարթավայրը սրբացվել է տարբեր՝ հատկապես հնդեվրոպական ժողովուրդների դիցաբանական համակարգերում և հաճախ կապվել անդրաշխարհի գաղափարի հետ. հմմտ. **J. Puhvel**, “Meadow of the Otherworld” in *Indo-European Tradition, Zeitschrift für vergleichende Sprachforschung* 83, 1969, p. 64-69: Ավագ Էդայում հիշատակվում է Էդալյոլ դաշտը, որտեղ աստվածները կառուցում էին իրենց բազիլիկները (**Старшая Эдда**, Прорисание Вьельвы 7): Երկնային աստվածություններ ասերի լեզվով Երկիրն անվանվում էր «հովիտ» (**Старшая Эдда**, Речи Альвиса 10): Իռլանդական սագաներում հիշատակվում են «դաշտավայրի ոգիները» (*Ирландские саги*, с. 93): Իռլանդիայում գոյություն ունեցող այսպես կոչված «Երկրպագության հովիտը» (**Э. Росс**, Кельты-язычники, Москва, 2005, с. 176-177):

<sup>438</sup> Պետական ցուցակ, 8, Սյունիքի մարզ, 62 Մուցք, 1. դամբարանադաշտ, 9 Վայոց Ձոր, 7 Աղնջաձոր, 1 ամրոց, 1 դամբարանադաշտ:

<sup>439</sup> **R. Biscione, S. Hmayakyan, N. Parmegiani**, նշվ. աշխ., էջ 144:

<sup>440</sup> **Ի. Ղարիբջան, Զ. Միմոնյան, Ա. Գևորգյան, Է. Քամայան,** Սյունիքյան նորահայտումներ, էջ 132:



Նկ. 21. Խնածախի Վանքի ձոր, քարայր

խոյացող խորանարտը՝ զոհասեղանը, որից առվակով միացած իջնում է բաժակատիպ փոսորակների շարք: Զոհասեղանի դիմաց, ձորի արևելյան կողմում, բնական քարանձավից բխում է աղբյուր, իսկ ձորի ժայռային մերկացումներին նկատվում են տաշված հարթակ-նստարաններ<sup>441</sup>:

Քննարկվող սրբավայրերի տեսակը հայտնի է պատմական և ազգագրական աղբյուրներից<sup>442</sup>:

**Քարափ.** Ուշագրավ են քարափներին տեղադրված զոհասեղանները, որոնց թվում կարելի է հիշատակել օր.՝ Բաշարաջուր գյուղատեղիից (Գորիսի տարածաշրջանի Բարձրավան գյուղ) 3 կմ արևելք, XV դ. եկեղեցուց հարավ, ձորակի քարափին գտնվող զոհասեղանը. տարածքում դիտարկվում են նաև կիկլոպյան շարվածքի հետքեր<sup>443</sup>: Քարափներին տեղադրված զոհասեղանները պատահական երևույթ չեն Հայաստանում և հայտնի են այնպիսի հուշարձաններից, ինչպիսիք են Շամիրամը, Գառնին, Հոդմիկը, Ծիծեռնակաբերդը<sup>444</sup>:

**Ջրային աղբյուր.** Ծիսա-պաշտամունքային համալիրների տեղագրության կարևոր հատկանիշ է ջրի (գետ, աղբյուր, լիճ) առկայությունը: Դեռևս Ա. Իվանովսկին նշում էր, որ դամբարանադաշտերը հաճախ տեղադրված են գետերի ափերին (բերում է Գետաբակի, ինչպես նաև Խաչենագետ ու Վարանդա գետերի ձախ ափերին տեղադրված դամբարանադաշտերի օրինակները)<sup>445</sup>: Այս դամբարանները, այդ թվում նաև Ղարաբուլաղի դամբարանադաշտը, տեղադրված են Վարանդայի և Իշխանագետի միջագետքում՝ բազմաշերտ Ղարաքյուփակթե-

<sup>441</sup> Ա. Գևորգյան, Լ. Պետրոսյան, Բյուրականի պաշտամունքային հնագույն հուշարձանը, ՀԱՀՆ I, Երևան, 1993, էջ 20-26:

<sup>442</sup> С. Д. Лисициан, Святые у перевалов, с. 200-212.

<sup>443</sup> Ի. Ղարիբջան, Հ. Միմոնյան, Ա. Գեռնի, Է. Այվազյան, Է. Քամայան, նշվ. աշխ., էջ 138:

<sup>444</sup> Հոդմիկի և Ծիծեռնակաբերդի զոհասեղանների մասին մեզ է հաղորդել Հ. Հակոբյանը, ում հայտնում ենք խորին շնորհակալություն, Գառնիի զոհասեղանի դիտարկումները կատարվել են Լ. Մկրտչյանի կողմից:

<sup>445</sup> А. Ивановский, նշվ. աշխ., էջ 88, 146, 153:

փե, Շեքերջիկ թեփե, Շոմուլութեփե, Քյուլ-թեփե 3 և այլ բնակատեղիների շրջակայքում<sup>446</sup>: Արաքսի ափին է Կարմիր Վանքի դամբարանադաշտը<sup>447</sup>:

Երկու գետերի՝ Արծվանիստի և նրա ձախ վտակ Սառնաջուրի միջագետքում է գտնվում Երկու ջուր դամբարանադաշտը<sup>448</sup>: Գեղարքունիքում, Աստղաձոր գետի և Աշթիչի գետի աջ ափին են գտնվում Վանքի դուռ 2 և Լեռնակերտ դամբարանադաշտերը<sup>449</sup>: Որոտանի և նրա վտակ Այրիի աջ ափին են Սիսիանի և Ախլաթյանի դամբարանադաշտերը<sup>450</sup>: Գավառագետի աջ ափին է Սրթթի ձոր դամբարանադաշտը<sup>451</sup>:

Սևանա լճի երկայնքով էին, ըստ Ե. Լալայանի, ձգված Ադիամանի դամբարանադաշտի առավել մեծ դամբարանները: Նույն օրինաչափությունն է նշվում նաև Ծովինարի<sup>452</sup>, Վանքի դուռ 2, Վիգոն և Ծովակ 2<sup>453</sup> դամբարանադաշտերի վերաբերյալ: Բազմաթիվ կրոնափոխներ, դամբարանաբլուրներ և ժայռապատկերներ են հաստատագրված Ալլճերի շրջակայքում:

Ըստ Ե. Լալայանի՝ Գավառի դամբարանադաշտի տարածքում բխում էր հանքային ջրի աղբյուր<sup>454</sup>: Հանքային ջրերի շրջանում են տեղադրված նաև Ջերմաջուրի ժայռապատկերները<sup>455</sup>:

Աղբյուրը ևս կարող էր դիցաբանական ընկալումներում կապվել կյանք-մահ-վերածնունդ եռամիասնության հետ<sup>456</sup>:

**Քարայր.** քարայրը կարևոր նշանակություն ունի ծիսա-պաշտամունքային համակարգում<sup>457</sup>: Պաշտվող քարայրների մասին վկայում են և՛ հնագիտական, և՛ ազգագրական տվյալները: Այսպես, Հրազդանի կիրճում Երևանից ոչ հեռու գտնվող Համո 1 քարայրը վաղ երկաթի դարաշրջանում, ամենայն հավանականությամբ, հանդիսանում էր սրբատեղի, որտեղից գտնվել են մի քանի տասնյակ արձանիկ-կուռքեր<sup>458</sup>: Պաշտվող քարայրների մասին Շինուհայրում վկայում է Ե. Լալայանը<sup>459</sup>: Բնական քարայրների համատեքստում են հանդես գալիս Ջոջ դարի, Գավառի և Արփիի դամբարանադաշտերը<sup>460</sup>: Քարայրային պաշտամունքի դրսևորում-

<sup>446</sup> Տե՛ս նաև Գ. Исмаилов, Древние поселения, с. 39-41, рис. 15; Զ. Միմոնյան, Ա. Գևունի, Արցախի ազատագրված տարածքների հնագույն, նախաքրիստոնեական և միջնադարյան բնակավայրերի ուսումնասիրությունը 1993-1995 թթ, էջ 70:

<sup>447</sup> Ե. Լալայեան, Նախիջեանի ոստիկանական շրջան կամ Նախիջեան, ԱՀ XIII, էջ 205:

<sup>448</sup> R. Biscione, S. Hmayakyan, N. Parmegiani, նշվ. աշխ., էջ 138:

<sup>449</sup> R. Biscione, S. Hmayakyan, N. Parmegiani, նշվ. աշխ., էջ 157, 193:

<sup>450</sup> Պ. Ավետիսյան, Ռ. Բադալյան, Ա. Գևորգյան, Օ. Խնկիկյան, Պեղումներ Սիսիանի դամբարանադաշտում, Հայկական քաղաքակրթությունը հնագույն ժամանակներից մինչև քրիստոնեության ընդունումը, Երևան, 2000, էջ 3:

<sup>451</sup> Ա. Փիլիպոսյան, նշվ. աշխ., էջ 31:

<sup>452</sup> Ե. Լալայեան, Նոր Բայազետ կամ Գեղարքունիք, նախապատմական շրջան, ԱՀ XIV, 1906, էջ 32, 37: Թեպետ Սևանա լճի մակարդակի տատանումները ստիպում են որոշակի վերապահությամբ ընդունել Ե. Լալայեանի այս դիտարկումը, սակայն օրինաչափության նշումն ինքնին շատ էական է:

<sup>453</sup> R. Biscione, S. Hmayakyan, N. Parmegiani, նշվ. աշխ., էջ 116, 157; Ս. Հմայակյան, Զ. Հակոբյան, Ն. Տիրացյան, Զ. Սանտանյան, Ռ. Բիշոնե, Ն. Պարմեջիանի, նշվ. աշխ., էջ 160; Ե. Լալայեան, Դամբարանների պեղումներ, էջ 107-108:

<sup>454</sup> Ե. Լալայեան, Նոր Բայազետ կամ Գեղարքունիք, էջ 230:

<sup>455</sup> Զ. Միմոնյան, Քարվաճառի շրջանի պատմական հուշարձանների քարտեզ:

<sup>456</sup> Հմտ. Եզնիկ Կողբացու մոտ հանդիպող ուշ գրադաշտական առասպելաբանության այս դրվագի քննումը. «Դարձեալ միւս եւս իմն ասեն, որ ամենեւին չէ հաւատալի, թե իբրեւ մեռաներ Որմիզդ զսերմն իւր յաղբիւր մի արկ եւ մօտ ի վախճան յայն սերմանէ կոյս մի ծնանելոց է» (Եզնիկյան վարդապետի Կողբացոյ Եղծ աղանդոց, Թիֆլիզ, 1914, II, Ժ):

<sup>457</sup> Ղ. Ալիջան, Հին հաւատք..., էջ 37, Այս մասին մանրամասն հմտ. Ա. Ս. Փիլիպոսյան, Ռ. Ա. Մկրտչյան, Գեղեղվտի վանտոսայան (ուրարտական) քարայր-դամբարանը, ՀՀ 18/IV, Երևան, 2001:

<sup>458</sup> Ա. Դեմիրխանյան, Զ. Ազիզյան, Կուռքեր Համո 1 քարայրից, ԴՀԱԹ, 1983-1985, Երևան, 1986, էջ 9:

<sup>459</sup> Ե. Լալայեան, Չանգեզուր, էջ 42:

<sup>460</sup> Տե՛ս, Ե. Լալայեան, Նոր Բայազետ կամ Գեղարքունիք, էջ 230; Պետական ցուցակ 9 Վայոց Ձորի մարզ, 12 Արփի 2 դամբարանադաշտ:

ներից են արհեստական քարանձավներում գտնվող դամբարանները<sup>461</sup>: Դրանցից մեկը Աղավ-նաձոր գյուղում է և իրենից ներկայացնում է ժայռափոր մի խորշ՝ տեղադրված բլուրի զառի-վայր ժայռային հատվածի վերնամասում, ինչը տիպիկ է ուրարտական դարաշրջանի համար: Խորշն ունի ոչ կանոնավոր քառակուսու տեսք՝ հյուսիսային կողմում կլորացված է, բոլոր կողմերից լավ մշակված, վերնամասում երևում են կրակի ներգործության հետքեր: Այստեղ արժե հիշատակել նաև մարդկային չնչին միջամտությամբ բնորոշվող բնական քարայրները, որոնք կազմում են սրբավայրի կարևոր բաղադրատարր. այդպիսին է Խնածախի Վանքի ձորի սրբավայրի արևելյան կողմում գտնվող քարանձավը:

Քարանձավը առասպելաբանության մեջ հիմնականում կապվում է հանդերձյալ աշխար-հի հետ<sup>462</sup>:

## 2. Տեղագրական-գործառությանն նշանակությունը

Վերոհիշյալ տվյալները հնարավորություն են տալիս դիտարկել Սյունիքի սրբավայրերը տեղագրական և գործառությանն առանձնահատկությունների տեսանկյունից, պարզել ծիսական լանդշաֆտի հիմնական բաղադրատարրերը և ձևափոխման միտումները: Ըստ այդմ, քննվող հուշարձանները ի հայտ են գալիս հասարակական ոլորտի կենտրոններում, սահմանային գոտիներում, ճանապարհներին կամ իրենք են խորհրդանշում կենտրոնը, սահմանը, ճանապարհը (տեքստ. աղ. 5): Հաճախ սրբավայրերը ձևավորվում են բնական օբյեկտների շուրջ:

**Կենտրոն.** Կենտրոնի գատուները կարևորագույն դեր է կատարում ցանկացած ծիսա-պաշ-տամունքային համալիրի կազմակերպման գործում: Կենտրոնը, լինելով տվյալ համալիրի յու-րատեսակ «սրբություն սրբոցը», հանդիսանում է նրա առանցքը:

Կենտրոնի ընդգծման պարզագույն տարբերակը՝ բնական օբյեկտների անփոփոխ օգ-տագործումն է, որոնք և կրում են «առանցքի» գործառույթը: Այսպես, Ե. Լալայանը նշում է, որ Միսիանի տարածաշրջանի Շաղատ գյուղում՝ Քեչաբերդ սարի գագաթին կա կլոր անցքով պրիզմայաձև ժայռ, որը սրբատեղի է և որի շուրջը հայտնաբերվել է առատ խեցեղեն<sup>463</sup>: Նույն հեղինակը Վայոց Ձորի Տանձիկ գյուղից ոչ հեռու Օստեր դաշտում հիշատակում է մի ուխտատեղի՝ կրակից սևացած քարով, որը պաշտում են և՛ հայերը, և՛ թուրքերը<sup>464</sup>: Այս համատեքստում կարող է դիտարկվել ԼՂՀ Քաշաթաղի շրջանի Աղվեսահաքիի ամրոցի միջնաբերդում գտնվող բնական ցից կանգնած ժայռազանգվածի բեկորը<sup>465</sup>: Նման ժայռ կա նաև Գեղարքունիքի Տիկնաձորի դամբարանադաշտում<sup>466</sup>: Աղվանիի դամբարանադաշտի կենտրոնական հատվածում տեղադրված են անմշակ քարեր<sup>467</sup>: Գավառի Խազախաչ դամբարանադաշտում, դամբարանները տեղադրված էին անցքով ժայռի շուրջ, որն, ի դեպ, իր ծիսա-պաշտամունքային գործառույթները չէր կորցրել դեռևս XIX դարում<sup>468</sup>: Եղեգնաձորի Ձոջ դար դամբարանադաշտում բլրի գագաթին քարայր է, որի շուրջն էլ խմբավորվում են դամբարանները: Նույն պատկերն է նաև Գավառում, որտեղ դամբարանները տեղադրված են

<sup>461</sup> Օրինակների համար հմտ. Ե. Լալայան, Դամբարանների պեղումներ, էջ 117:

<sup>462</sup> Հմտ. Античные гимны, Москва, 1988; Гомеровские гимны Гермесу, 1-5; Орфические гимны к Плутону, 15.

<sup>463</sup> Ե. Լալայան, Չանգեզուր, էջ 186:

<sup>464</sup> Ե. Լալայան, Շարուր Դարալագեազի գաւառ, էջ 261:

<sup>465</sup> Գ. Մարգարյան, Ա. Գնունի, Ա. Հակոբյան, նշվ. աշխ., էջ 153, 156:

<sup>466</sup> Ե. Լալայան, Նոր Բայազետ կամ Գեղարքունիք, էջ 189:

<sup>467</sup> Պետական ցուցակ, 8, Սյունիքի մարզ, 49 Աղվանի 3 դամբարանադաշտ:

<sup>468</sup> Ե. Լալայան, Նոր Բայազետ կամ Գեղարքունիք, էջ 186:

**Աղյուսակ 5.** Բրոնզ-երկաթեդարյան Մյունիքի սրբավայրերի տեղագրական-գործառույթային առնչությունները

Առնչությունը	Գտնվելու վայրը	Սրբագան օբյեկտը	Հուշարձանները
Կենտրոն	բնակավայր	ժայռ (բնական)	Աղվեսահաքի (Քաշաթաղ)
		մշակված ժայռաբեկոր	Իշակ Մեյդան (Զանգեզուր)
		կառույց	Ալի Բայրամլի (Քարվաճառ), Սոնասար 1, Հակ 1 (Քաշաթաղ)
	դամբարանադաշտ	ժայռ (բնական)	Աղվանի (Զանգեզուր), Խազախաչ, Տիկնաձոր (Գեղարքունիք)
		քարայր	Ջոջ դար (Վայոց Ձոր), Գավառ (Մր. Հովհաննեսի քարայր) (Գեղարքունիք)
		ջրի աղբյուր	Օռվինար 2 (Գեղարքունիք)
		մշակված ժայռային ելուստ	Բազարխանա, Իշակ Մեյդան (Զանգեզուր)
		կուռք	Բազարխանա (Զանգեզուր)
		կառույց	Բերդիկ (Քաշաթաղ)
		դամբարան	Ջորաց քարեր (Զանգեզուր), Ջոջ դար, Մոզ (Վայոց Ձոր), Ն. Գետաշեն, Եզնագուներ (Գեղարքունիք)
		մեկուսի	մշակված ժայռաբեկոր
անհայտ	ժայռ (բնական)	Շաղատ-Քեչաբերդ (Զանգեզուր)	
	մշակված ժայռային ելուստ	Նորավանի «Պորտաքար» (Զանգեզուր)	
Մահման	բնակավայր		
	դամբարանադաշտ	ջրի աղբյուր	Վանքի դուռ, Վանքի դուռ 2, Երկու ջուր, Մրթբի Ձոր, Սատղաձոր, Աղիաման, Օռվինար, Վիգուն (Գեղարքունիք)
		բլրի բնական ուրվագիծ	Օռվակ 2, Այրք, Արծվանիստ, Օռվինար, Քանազեղ (Գեղարքունիք), Սպիտակաջուր, Շրվական (Քաշաթաղ)
		պարիսպ կամ ցանկապատ	Կապան-Շահումյան (Զանգեզուր), Խնձորեսկ, Շաղատ (Զանգեզուր), Օռվակ, Հերիկ, Օռվինար, Քարե Ղուռ (Գեղարքունիք), Բերդիկ դամբարանադաշտ և պաշտամունքային համալիր (Քաշաթաղ)
		ժայռային ելուստ	Օրիձեռնավանք (Քաշաթաղ)
մեկուսի			
անհայտ			
Ճանապարհ	բնակավայր		
	դամբարանադաշտ	ջրբաժանին և լեռնաբազուկներին տեղադրված դամբարաններ	Կերեն, Նովլու, Ղալաջիկ (Քաշաթաղ)
		դամբարանների շարքեր	Միսիան (Զանգեզուր), Ջոջ դար (Վայոց Ձոր), Պատշար, Ղշաղ, Աղիաման, Մրթբի Ձոր, Փերեի Ձոր, Սանգար (Գեղարքունիք)
		քարաշեն ճանապարհ	Կուռի Խարաբա (Գեղարքունիք), Բերդիկ (Քաշաթաղ)
		լեռնանցքում և ձորերում տեղադրված դամբարանադաշտ	Մուցք (Վայոց Ձոր-Զանգեզուր), Սելիմ (Վայոց Ձոր-Գեղարքունիք) Դարբանդ (Գեղարքունիք)
	մեկուսի	քարափին գտնվող մշակված գոհասեղան	Բաշարաջուր (Զանգեզուր)
		ձորում գտնվող մշակված ժայռային համալիր	Խնածախ (Վանքի Ձոր) (Զանգեզուր)
անհայտ			

Մբ. Հովհաննես քարայրի շուրջ<sup>469</sup>: Արջի քարանձավի մերձակայքում է տեղադրված Արփիի դամբարանադաշտը<sup>470</sup>: Նկարագրելով Ծովինարի (Ջաղալուի) դամբարանադաշտը Ե. Լալայանը նշում է, որ «դիտել է անցքեր, որտեղից գոլորշի էր դուրս գալիս, իսկ անցքերի կողքերը ամրացված էին հենապատերով», որոնք, ըստ հեղինակի հանդիսանում էին բազիլների մնացորդներ և դրանով իսկ՝ այդ միջավայրի կենտրոնը<sup>471</sup>:

Ծիսական «առանցքի» ձևավորման հաջորդ եղանակը՝ որոշակիորեն մշակված բնական օբյեկտների օգտագործումն է: Հենց այդ համատեքստում պետք է դիտարկել Միսիանի Պորտաքարը կամ էլ Խնածախի Վանքի ձորի զոհասեղանը<sup>472</sup>: Բնակատեղիում կենտրոնական դիրք էր զբաղեցնում Իշակ Մեյդանի զոհասեղանը:

Հայկական լեռնաշխարհում դեռևս հնագույն ժամանակներից հանդես է գալիս արհեստական եղանակով կենտրոնի ձևավորման պրակտիկան: Այսպես, դեռևս Ք.ա. III հազ. Մոխրաբլուրի տաճարը գտնվում էր բնակավայրի կենտրոնական հատվածում՝ հրապարակում, ընդ որում պաշտամունքային կառույցի ծեփվածքի մեջ ավելացված էին փայլարի բեկորներ: Արդյունքում արևի տակ շողացող կառույցը առանձնանում էր հում աղյուսի գորշ ճարտարապետության ֆոնի վրա<sup>473</sup>:

Պետք է հիշել նաև Բագարխանայի (Գորիսի տարածաշրջանի Խոզնավար գյուղ) պարագան, որտեղ զուգորդվում են բնական օբյեկտը և ձեռակերտ կուռքը: Այստեղ բլրի լանջի դարավանդին տեղադրված է զոհասեղան: Այն 5 մ տրամագծով, կլոր հատակագծով մի հարթակ է, որի մի հատվածը բաղկացած է կիսակլոր սալաքարից, իսկ մյուս մասը շարված է քարերով, որի հարևանությամբ կանգնեցված է կուռքը<sup>474</sup>:

Մյունիքյան բնակատեղիներում տեղադրված սրբատեղիների մասին տեղեկություններն առայժմ սահմանափակ են: Այս իմաստով հիշատակելի է Ալի Բայրամլիի (ԼՂՀ Շահումյանի շրջան), այսպես կոչված, «հասարակական կառույցը»: Այն իրենից ներկայացնում է համակենտրոն շրջաններից բաղկացած համալիր<sup>475</sup>: Միևնույն ժամանակ հարկ է նշել, որ ժայռապատկերների և «հասարակական կառույցի» համաժամանակյա լինելու փաստը հստակ չէ: Արհեստականորեն հարթեցված լանդշաֆտում է տեղադրված Խաչաղբյուրի համակենտրոն շրջաններով կառույցը<sup>476</sup>: Կենտրոնական դիրք էին զբաղեցնում վերը հիշատակված Սոնասար 1-ի և Հակ 1-ի կենտրոնական հատվածներում հաստատագրված թմբերը: Կենտրոնական ձեռակերտ շինությունների թվում առանձնահատուկ տեղ են զբաղեցնում Ջորաց քարերի կենտրոնական համալիրը և Բերդիկի պաշտամունքային համալիր-դամբարանադաշտում տեղադրված բլուրը: Բերդիկի բլուրը գտնվում է դամբարանադաշտի շրջակայքի վրա իշխող փոքրիկ բարձունքի վրա և իրենից ներկայացնում է արհեստականորեն հարթեցված գազաթով քարահողային թուփ: Այն օղակված է հզոր կիկլոպյան պարսպով, որի հարավային կողմում պահպանվել է մեծ ժայռաբեկորներով եզերված մուտքի բացվածքը: Հարթ գազաթի կենտրոնական հատվածում տեսանելի են քարե շրջանակներ, որոնց կենտրոնում ցից քար է: Այս շինության իրական գործառնությունը կարող է պարզվել միայն պեղումների միջոցով:

Ջորաց քարերում կենտրոնական դիրք է զբաղեցնում կեղծ թաղով շինությունը, որը

<sup>469</sup> Ե. Լալայան, Նոր Բայազետ կամ Գեղարքունիք, էջ 230:

<sup>470</sup> Պետական ցուցակ, 9, Վայոց Ձորի մարզ, 12 Արփի 2 դամբարանադաշտ:

<sup>471</sup> Ե. Լալայան, Նոր Բայազետ կամ Գեղարքունիք, էջ 37:

<sup>472</sup> Ի. Ղարիբջյան, Հ. Միմոնյան, Ա. Գնունի, Այվազյան Է., Քամայան Է., նշվ. աշխ., էջ 132:

<sup>473</sup> Г. Е. Арешян, Искусство куро-аракской культуры, Материалы II международного симпозиума по армянскому искусству (отдельный оттиск), Ереван, 1978, с. 5.

<sup>474</sup> Ի. Ղարիբջյան, Հ. Միմոնյան, Ա. Գնունի, Է. Քամայան, Է. Այվազյան, Գ. Խաչատրյան, նշվ. աշխ., էջ 130:

<sup>475</sup> Н. С. Ибрагимов, նշվ. աշխ., էջ 25-27: Հարկ է նշել, որ ժայռապատկերների և «հասարակական կառույցի» համաժամանակյա լինելու փաստը ամենին էլ հստակ չէ:

<sup>476</sup> R. Biscione, S. Hmayakyan, N. Parmegiani, նշվ. աշխ., էջ 97:

օղակված է մենհիրներով: Թեպետ այս կառույցի պեղումների ժամանակ հայտնաբերվել է տարածամանակյա խեցեղեն, ընդհուպ մինչև միջնադար, այն թերևս կառուցվել է միջին բրոնզի դարում: Ս. Լիսիցյանի և Կ. Քուշնարյովայի նման, Օ. Խնկիկյանն այս շինությունը համարում է դամբարան, թեպետ Ս. Լիսիցյանն ու Կ. Քուշնարյովան<sup>477</sup> չեն բացառում, որ այն հետագայում կարող էր ընկալվել որպես սրբատեղի:

Դամբարանադաշտի տրամաբանական կենտրոնը կարող է չհամընկնել իրական կենտրոնի հետ: Այսպես Ծովինար 2-ի դամբարանադաշտում մեծ դամբարանները կենտրոնացած են դամբարանադաշտի ծայրամասում, իսկ Վանքի ձոր 2 դամբարանադաշտում՝ գետի ձախ ափին<sup>478</sup>: Այս փաստը թույլ է տալիս ենթադրել, որ դամբարանադաշտի կենտրոնի որոշումը կարող էր ունենալ ոչ միայն ծիսա-պաշտամունքային, այլև սոցիալական իմաստ<sup>479</sup>:

Հասարակական զարգացումներին զուգընթաց համայնական կենտրոնի հետ մեկտեղ առաջանում են տոհմային, իսկ հետագայում՝ նաև տարածքային ենթակենտրոններ: Դեռևս Ք.ա. III հազ. Հայկական լեռնաշխարհի բնակավայրերում նկատվում է ոչ կենտրոնական դիրք ունեցող սրբատեղիների հանդես գալու հանգամանք<sup>480</sup>: Այս համատեքստում պետք է քննարկել նաև դամբարանների՝ հիմնական դամբարանի շուրջ կենտրոնանալու երևույթը (հմմտ. Եղեգնաձորի Ջոջ դարի<sup>481</sup>, Մոզի<sup>482</sup>, Ներքին Գետաշենի<sup>483</sup>, Եզնագոմերի<sup>484</sup> օրինակները):

**Մահման.** ծիսական տարածքի կազմակերպման ընթացքում կարևոր նշանակություն է ձեռք բերում սահման հասկացությունը: Սահմանն ընդգծվում է՝ ինչպես բնական, այնպես էլ մարդածին տարրերով: Բնական սահման են հանդիսանում բլրի ուրվագծերը, հրվանդանը, դրանք եզերող ձորակները և գետերը: Այսպես, Արծվանիստ և Մառնաջուր գետերը բնական սահման կարող էին հանդիսանալ Երկու ջուր և Աստղաձոր, Աշթիչի գետը՝ Վանքի դուռ 2, Գավառագետը՝ Մրթբի ձոր դամբարանադաշտերի համար<sup>485</sup>: Սահմանը կարող էր ընդգծվել

<sup>477</sup> Օ. Մխկիկյան, նշվ. աշխ., էջ 27; С. Д. Лисициан, Кошун-Дашское мегалитическое городище в Сисиане, с. 709-721; К. Х. Кушнарева, Древнейшие памятники Двина, с. 48.

<sup>478</sup> R. Biscione, S. Hmayakyan, N. Parmegiani, նշվ. աշխ., էջ 137, 157:

<sup>479</sup> Դիցաբանական համակարգերում հաճախ են հիշատակվում հարթավայրերում տեղադրված կենտրոնական ձեռակերտ համալիրներ: Մասնավորապես Մասունցի Դավթում հիշատակվում է «Էրկրթե տուն մընչ դաշտին տնկված» (**Մասունցի Դավթ**, Ջ պատում, 14, 390-400): Հարթավայրը կենտրոնական քարով հիշատակվում է մի շարք առասպելներում և հեքիաթներում (**Իրլանդские Саги**, с. 130; А. Н. Афанасьев, Народные русские сказки, N 168), այդ թվում հայկական էպոսում («Վիր կելնիս, ձին կը խեծնիս կերթաս // Կերթաս դաշտի մեջ // Պողվրտե տուն կիջնի երկնից գետին // Քո թուր կըզարկիս» (**Մասունցի Դավթ**, է պատում, 730-740):

Դամբարանի ծիսա-պաշտամունքային կենտրոնական օբյեկտ դառնալը ևս ներկայացված է դիցաբանության մեջ: Դամբարանաբլուրը կարող էր հանդիսանալ երդումների վայր, ունենալ մաքրագործող ուժ (**Эсхил**, Жертва у гроба, 1-10, 100-130): Գերմանական դիցաբանության մեջ դամբարանաբլուրը յուրատեսակ կենտրոն է, կապված նոր կյանքի ծնունդի հետ (**Сага о Вьельсунгах**, XVI: Արդեն գոյություն ունեցող դամբարանի սրբատեղիի վերածման գործընթացը նկարագրվում է նաև հայկական էպոսում («Միեր ձիուց իջավ բախչի մեջ // Գերբզմնիս երկրպագութիս էտու // Կելնի կերթաս - կո գերեզման մ'ա // Լուս վրեն կելնի կիջնի // Էն էլ կելնի քար կը շարա բուլուր») (**Մասունցի Դավթ** Ը, 37, 238-240, Թ, 11, 410-415):

<sup>480</sup> Ա. Գևունի, Շենգավթյան մշակույթի բնակավայրերում տեղադրված սրբավայրերը և պաշտամունքային կառույցները, ՊԲՀ 1, 2006, էջ 245-246:

<sup>481</sup> Տե՛ս Վ. Հովհաննիսյանի հոդվածն այս գրքի հավելվածում: Այստեղ դամբարանները տեղադրված են առանձին խմբերով, երբեմն իրարից որոշ հեռավորության վրա: Դրանց մի մասը խմբավորված է առավել մեծ դամբարանների շուրջ. երբեմն օգտագործվում են ընդհանուր պատեր:

<sup>482</sup> Օ. Խնկիկյան, Պեղումներ Եղեգնաձորի շրջանում, ՀԱՀՆ I, Երևան, 1993, էջ 77; Օ. Մխկիկյան, նշվ. աշխ., էջ 70:

<sup>483</sup> Օ. Մխկիկյան, նշվ. աշխ., էջ 74:

<sup>484</sup> Գ. Մարգարյան, Ա. Գևունի, Ա. Հակոբյան, նշվ. աշխ., էջ 157:

<sup>485</sup> Տարբեր ժողովուրդների դիցաբանության մեջ գետը սահման է հանդիսանում այս և այն աշխարհների միջև (հմմտ. **Аполодор**, Мифологическая библиотекa 1, II, 4-5): Գետի (հետևաբար նաև կամրջի) սահմանային բնույթը երևան է գալիս նաև հայկական էպոսում. գետն այն սահմանն էր, որտեղ արդեն չէին գործում քաղաքի հետ կապված տաբուները, մասնավորապես՝ արյունահեղության տաբուն (տե՛ս, օր. **Մասունցի Դավթ**, է պատում, 5, 170, 220; Ը պատում, 17, 733): Գետը կապված էր գոհաբերության և հանդերձյալ աշխարհի գաղափարի հետ նաև



նան լճի ափով: Ափի եզրով էին տեղադրված Ադիամանի, Ծովինարի, Վանքի դուռ, Վիզոն դամբարանադաշտերի առավել մեծ դամբարանները: Այս առումով հարկ է հիշատակել լճերի ափերին մենհիրների տեղադրված լինելու փաստը Եվրոպայում (մասնավորապես՝ Ժնևյան լճի ափին), ինչը հիշատակվում է նաև սագաներում<sup>486</sup>:

Միննույն ժամանակ բնական սահմանը հաճախ գուգորդվում էր պարիսպներով: Նմանատիպ պարիսպներ հաստատագրված են Բերդիկի դամբարանադաշտում և վերջինիս հարևանությամբ գտնվող պաշտամունքային համալիր-դամբարանադաշտում (նկ. 22): Նշված երկու համալիրներն էլ իրարից առանձնացված են ձորակով: Բերդիկի պաշտամունքային համալիր-դամբարանը եզերող ձորակի պռունկով գնում է պարսպաշար, որը փակվում է արևելքում՝ փոքր սելավատարի գծով դեպի վեր գնալով<sup>487</sup>: Դամբարանադաշտերի պարսպապատումը հայտնի էր Հին Արևելքում. այսպես, Խեթական պետության սահմաններում կիկլոպյան պարսպով էր օղակված Գյավուրկյալ դամբարանադաշտը<sup>488</sup>: Ղ. Ալիշանը նշում է, որ թաղումները կարող էին իրականացվել պարիսպների վրա, ինչի պատճառով պարիսպների բուրգերը հաճախ անվանվում էին «մահարձաններ»<sup>489</sup>:



**Նկ. 22.** Բերդիկ, պաշտամունքային համալիրի պարիսպ-սահման

հնդկական դիցաբանության մեջ՝ զոհաբերության տիրակալ և խտոնիական որոշ գործառույթներ ունեցող Սումա աստվածության համատեքստում (**Ригведа**, I, 46, 3): Ռուսական բիլինաներում, որպես կյանքի և մահվան սահմանագիծ, հիշատակվում է Պաչույ գետը (**Добрыня Никитич и Алеша Попович**, Москва, 1974, 2, 38-40):

<sup>486</sup> **A. D' Anna, F. Pinet**, Standing Stones from the Alps and the Mediterranean, ODMM, 2002, p. 583-585; *Сара об Инглингах XXVII*: Հմնտ. նաև հետևյալ վկայությունները. մեռյալների ափը հիշատակվում է Ավագ Էդայում, իսկ ծովափնյա դամբարանաբլուրը՝ Բեովուլֆում (**Старшая Эдда**, Прорицание Вьельвы 38; Беовульф, III, 2241-2243): Սկանդինավյան դիցաբանությունում լճի ափին էր տեղադրված Օդինի տունը (*Сара об Инглингах. V, в кн.: С. Стурлусон*, Круг Земной, Москва, 1980):

<sup>487</sup> Ինչպես Բերդիկի դամբարանադաշտի, այնպես էլ պաշտամունքային կառույց-դամբարանադաշտի պարիսպների և թաղումային համալիրների համաժամանակեցումը սկզբունքորեն վիճահարույց է, սակայն պետք է նշել, որ ոչ մեկում, ոչ մյուսում ուշ շրջանի խեցեղեն չի հայտնաբերվել, ինչպես նաև բացակայում են բնակավայրի առկայության մասին վկայող ճարտարապետական մնացորդները:

<sup>488</sup> **Дж. Маккунн**, Хетты и их современники в Малой Азии, Москва, 1983, с. 133.

<sup>489</sup> **Ղ. Ալիշան**, Հին հալատք, էջ 444:

Սահմանի հաստատագրման յուրահատուկ եղանակ է օգտագործվել Օիծեռնավանքի ամրոցում, որտեղ ամրոցի արևմտյան պարսպի արտաքին եզրին, դեպի դամբարանադաշտ տանող ճանապարհին կանգնած էր գոհասեղան: Այն բնական ժայռաբեկոր է, որի մակերեսը մշակվել է հաջորդաբար գնացող աովակներով միացող բաժակատիպ փորվածքներով, որոնք սկիզբ են առնում քարի ամենաբարձր կետում փորված ուղղանկյուն ավազանից: Ինչպես նշվեց, որպես սահման, առանձին դեպքերում կարող էր ընկալվել նաև բնակավայրի պարիսպը:

Այստեղ պետք է հիշատակել Զիրիկի պաշտամունքային կառույցը: Այն տեղադրված է ընդարձակ դամբարանադաշտի վերջում, ամենաբարձր կետում, դեպի ձորը կտրուկ իջնող լեզվակաձև դարավանդի եզրին և ստորոտից մինչև գագաթ օղակված է հաջորդաբար դրված 3-4 կիսաշրջան հենապատերով: Կառույցի ստորոտի տրամագիծը մոտ 15-20 մ է, կառուցապատված լանջի ուղղահայաց բարձրությունը՝ մոտ 7 մ: Գագաթին մեծադիր քարերով կազմակերպված է մոտ 3-4 մ տրամագծով կրկնապատով օղակված կլորավուն հարթակ:

Եթե թվարկված օրինակներում արհեստական սահմանը միայն ընդգծում էր բնականը, ապա Շահումյանի (Կապան) դամբարանադաշտում այն հանդես է գալիս որպես սկզբունք, երբ տարածքը գատվում է բնակատեղիից պատնեշով (նկ. 23): Ընդ որում, ի տարբերություն բերված օրինակների, երբ դամբարանադաշտը գտնվում էր բնակատեղիի պարսպից դուրս, իսկ բնակատեղիի սահմանը միաժամանակ հանդիսանում էր խորհրդանշական սահման դամբարանի համար, այս պարագայում պարիսպը պատկանում է հենց դամբարանադաշտին: Բացի այդ, միաշար պարիսպը հազիվ թե կարող էր ունենալ պաշտպանական նշանակություն:



**Նկ. 23.** Կապան, դամբարաններ N 2-3 և դամբարանադաշտը եզերող ցանկապատ

Սահմանի համատեքստում կարելի է դիտարկել նաև կրոմլեխները, կամ դրանց որոշ տարատեսակները<sup>490</sup>: Սովորաբար կրոմլեխն օղակում էր մեկ, երբեմն՝ մի քանի դամբարաններ<sup>491</sup>: Դրանց տարատեսակներից պետք է նշել համակենտրոն շրջաններով կրոմլեխները, երբ առանձին կրոմլեխը անմիջականորեն շրջապատում էր խուցը (հմմտ. Բջնիի N 1 դամբարանը)<sup>492</sup>: Մի քանի դամբարան է օղակում կրոմլեխը Ներքին Գետաշենում<sup>493</sup>: Մի շարք դեպքերում կրոմլեխի շրջապատած տարածքը դամբարանաբլուր չի հանդիսանում. այսպիսի երևույթ դիտարկվում է Բերդիկի (կրոմլեխների տրամագիծը մինչև 10 մ է, վերգետնյա նյութը

<sup>490</sup> Միննույն ժամանակ, բացառված չէ որ պարուրաձև կրոմլեխը կարող էր ունենալ դեպի խուց տանող ճանապարհի իմաստ:

<sup>491</sup> Գ. Թումանյան, Հայաստանի ուշ բրոնզեդարյան դամբարանների կառուցվածքը, էջ 173:

<sup>492</sup> Բ. Ղարիբյան, Հ. Հակոբյան, Ա. Գևորգյան, Գ. Խաչատրյան, Տ. Վարթանեսովա, նշվ. աշխ., էջ 72:

<sup>493</sup> Օ. Xnkikyan, նշվ. աշխ., էջ 43:

բնորոշ է ուշ բրոնզի և վաղ երկաթի դարաշրջաններին), ինչպես նաև Եռաբլուր (Միսիան)-  
Հակ (ԼՂՀ Քաջաթաղի շրջան) ճանապարհի դամբարանադաշտերում<sup>494</sup>:

**Ճանապարհ.** կարևոր նշանակություն ունի դեպի սրբատեղի տանող ճանապարհը: Մի կողմից վերջինս խորհրդանշում է այն հոգևոր աշխատանքը, որը պետք է կատարեր հավատացյալը սրբատեղի այցելելիս, մյուս կողմից սրբատեղին ինքնին կարող էր ընկալվել որպես ճանապարհ, որը միավորում էր երևութական և աներևույթ աշխարհները: Վերջապես ճանապարհին ինքն էլ կարող էր սրբագործվել՝ այնտեղ ծիսա-պաշտամունքային կառույցի առկայությամբ:

Այս տեսանկյունից առանձին պետք է դիտարկվեն դամբարանների շարքերը: Այսպես Բողազքոյի դամբարանադաշտը տեղադրված էր քաղաքից դուրս՝ Յազիլիկայայի սրբատեղի տանող ճանապարհի երկայնքով, իսկ Իլիջայի դամբարանադաշտում (Գորդիոնից ոչ հեռու)՝ դամբարանները տեղադրված էին շարքերով<sup>495</sup>: Ուսումնասիրելով եվրոպական դոլմենները՝ Մ. Միդգլեյը ակնարկում է, որ հենց ճանապարհն էր նշվում դամբարաններով<sup>496</sup>: Մյուսիքում դամբարանները շարքերով են տեղադրված Պատաշարի, Ղշլաղի, Ադիամանի և Մրթբի ձորի դամբարանադաշտերում<sup>497</sup>: Դամբարանների նմանատիպ շարքեր հաստատագրված են նաև Փերեի Ձոր և Սանգար դամբարանադաշտերում<sup>498</sup>: Դամբարանները շարքերով են ձգվում նաև Միսիան II (Մյունի Բերդ) դամբարանադաշտում<sup>499</sup>: Արևելք-արևմուտք ուղղված շարքով է տեղադրված նաև Ջոջ դարի դամբարանների մի մասը<sup>500</sup>:

Բացառված չէ, որ ճանապարհի խորհրդի հետ են կապված նաև լեռնանցքներում տեղադրված դամբարանադաշտերը (Մուցք, Դարբանդ)<sup>501</sup>: Հարկ է նշել, որ Եվրոպայում հայտնի են լեռնանցքներում (օր.՝ Սեն Գոտարդ) տեղադրված մեգալիթներ<sup>502</sup>:

Հայաստանում հաստատագրված են ծիսական ճանապարհներ դեռևս վաղ բրոնզի դարից: Դրանց հնագույն օրինակ կարելի է համարել Բջնիի պաշտամունքային կառույցը (դաշտային փաստաթղթերում և հրապարակումներում՝ N 2 դամբարան), որտեղ մաղած կավից արահետը այդ կառույցը օղակող կրոմլեխից տանում էր դեպի բացօթյա հարթակ<sup>503</sup>: Ամենայն հավանականությամբ, խորհրդանշական բնույթ էր կրում նաև Ջավախքում գտնվող Ամիրանիս Գորայի բնակատեղիից՝ դեպի բլրի գագաթին տեղադրված սրբավայր տանող ժայռափոր արահետը<sup>504</sup>: Մի քանի ժայռափոր արահետներ տանում են Գյուլիբուլաղ գյուղից (Շիրակի մարզ) 2 կմ արևելք գտնվող համալիրը<sup>505</sup>: Քարաշեն ճանապարհ է ընթանում դեպի Շաորի կիկլոպյան համալիրը (Փարվանա լճի ափ). ընդ որում, ճանապարհի երկայնքով կան բազմաթիվ հարթակներ, ժայռափոր աստիճաններ, մենհիրներ: Շաորիի կիկլոպյան համալիրը պիտանի չէր բնակեցման համար և ուներ գուտ ծիսա-պաշտամունքային բնույթ<sup>506</sup>:

<sup>494</sup> Ա. Գևունի, Գ. Խաչատրյան, Նորահայտ հուշարձաններ, էջ 55:

<sup>495</sup> Дж. Г. Маккуин, նշվ. աշխ., էջ 134:

<sup>496</sup> M. Midgley, The Megalithic Tombs of the North European Plain, ODM, p. 74.

<sup>497</sup> Ե. Լալայեան, նշվ. աշխ., էջ 8-11, 31; Ե. Լալայեան, Պեղումներ Նոր Բայազետի շրջանում 1908 թվին, ԱՀ XIX, 1910, էջ 60:

<sup>498</sup> R. Biscione, S. Hmayakyan, N. Parmegiani, նշվ. աշխ., էջ 141, 231:

<sup>499</sup> Պ. Ավետիսյան, Ռ. Բադալյան, Ա. Գևորգյան, Օ. Խնկիկյան, նշվ. աշխ., էջ 3:

<sup>500</sup> Հմմտ. Վ. Հովհաննիսյանի հոդվածն այս գրքի հավելվածում:

<sup>501</sup> Հմմտ. С. А. Токарев, նշվ. աշխ., էջ 603:

<sup>502</sup> A. D' Anna, L. Pinet, նշվ. աշխ., էջ 584:

<sup>503</sup> Բ. Ղարիբյան, Հ. Հակոբյան, Ա. Գևունի, Գ. Խաչատրյան, Տ. Վարթանեսովա, Բջնի (պեղումների արդյունքներ), էջ 71-72; Բ. Ղարիբյան, Հ. Հակոբյան, Տ. Մուրադյան, Ա. Գևունի, Բջնիի 2011 թ. պեղումների հաշվետվություն (անտիպ):

<sup>504</sup> Т. Н. Чубинишвили, К древней истории Южного Кавказа, с. 230.

<sup>505</sup> Գյուլիբուլաղի սրբատեղին հայտնաբերվել է 1989 թ. Հ. Խաչատրյանի և Հ. Հակոբյանի կողմից: Տե՛ս, Հ. Հակոբյան, Ա. Գևունի, Դիտարկումներ, էջ 90:

<sup>506</sup> Г. Нариманашвили, Новые открытия в Триалетской культуре, с. 103-104.



*Նկ. 24. Բերդիկ, ծխական արահետներ պաշտամունքային համալիրում*

Ճանապարհներ են հաստատագրված նաև Բերդիկի դամբարանադաշտ-պաշտամունքային համալիրում (նկ. 24): Օրթոստատ պատերով եզերված ճանապարհը ճյուղավորվում է դեպի առանձին դամբարանաբլուրներ և կենտրոնական կառույց: Մեկ այլ, ավելի հզոր, երկու կողմերից երկշերտ պատերով եզերվող ուղղաձիգ ճանապարհ բարձրանում է ձորակից մոտ 70 մ և ավարտվում երեք մեծ դամբարանաբլուրների մոտ, թողնելով «մեռյալների ճանապարհ»-ի տպավորություն: Նմանատիպ ճանապարհներ հայտնի են Սևանա լճի ավազանում՝ Կուռի Խարաբա դամբարանադաշտում, որտեղ դեպի դամբարաններ տանում են արևելք-արևմուտք ուղղվածությամբ քարերի շարքեր, յուրաքանչյուր շարքում 35-60 քար. ընդ որում շարքերը գնում են մեկ ուղղությամբ<sup>507</sup>:

Նման ճանապարհների ամենահայտնի օրինակը՝ Թռեղքի արարողակարգային ճանապարհներն են, որոնք, ինչպես և Կուռի Խարաբայում ուղղված են արևելք-արևմուտք առանցքով: Այդօրինակ ճանապարհներ հաստատագրված են Թռեղքում (III, VI, VIII, XV, XVII, XLVII դամբարաններ), Ջուրտակետիում (N 3 և 6 դամբարաններ), ուր դրանք սալահատակված են, իսկ չափերը (այդ թվում նաև՝ դամբարանների) զգալիորեն գերազանցում են քաշաթաղյան օրինակները: Բացի այդ, ի տարբերություն Բերդիկի ճյուղավորվող արահետների, Թռեղքում յուրաքանչյուր ճանապարհ ուղղված է դեպի մեկ դամբարան: Թռեղքյան և Ջուրտակետյան դամբարանները թվագրվում են Ք.ա. III հազ. երկրորդ - II հազ. առաջին կեսով: Ուշ բրոնզի դա-

<sup>507</sup> А. Ивановский, նշվ. աշխ., էջ 20:

րում արարողակարգային ճանապարհներ այլևս չեն կառուցվել<sup>508</sup>: Այս առումով պետք է հիշատակել Բեդենիի դամբարանադաշտը, որտեղ հաստատագրված դամբարանաբլուրներն իրար հետ կապվում են նեղ քարե արահետներով<sup>509</sup>: Թեպետ Բերդիկի համալիրներում պեղումներ չեն իրականացվել, սակայն վերգետնյա նյութի գերակշռող մասը բնորոշ է ուշ բրոնզին:

Առավել հեռավոր գուգահեռներից պետք է նշել Սթոունհենջի՝ դեպի ծխական կառույց տանող ճանապարհը<sup>510</sup>: Դեպի դամբարաններ տանող արահետներ հայտնի են նաև Եվրոպական դոլմենային դամբարանադաշտերում<sup>511</sup>: Ընդհանրապես մեգալիթյան շարքերը<sup>512</sup> կարող են մեկնաբանվել որպես ճանապարհ՝ հաշվի առնելով դրանց «այս» և «այն» աշխարհները շաղկապելու<sup>513</sup> և դամբարանների հետ ունեցած առնչության հանգամանքը<sup>514</sup>, թեև հնարավոր է դրանց գործառույթի այլ մեկնաբանումներ ևս<sup>515</sup>: Սյունիքը հանդիսանում է մեգալիթյան շարքերի կարևոր կենտրոն, որոնցից ամենահայտնին Ջորաց քարերն է, ուր մենհիրները տեղադրված են դամբարանադաշտի տարածքում՝ որոշ հատվածներում եզերելով այն<sup>516</sup>: Մեգալիթյան շարքեր հայտնի են նաև Խնածախից (Բիավեր վանքից ոչ հեռու), որոնք տարբերվում են Ջորաց քարերի օրինակներից նրանով, որ այս տարածքում դամբարանների հետքեր չեն երևում. մեգալիթները գտնվում են բնակատեղիից դուրս, բլրի ստորոտին և սարահարթում: Ջորաց քարերի մեգալիթյան շարքերի համատեքստում պետք է դիտարկել նաև դոլմենային կառույցներով բնորոշվող Գյաուր Դամերի՝ դամբարանադաշտում տեղադրված ուղղանկյուն քարերի շարքը<sup>517</sup>: Որպես գուգահեռ հիշատակելի է Աշոցքից արևելք, Ջուլգադբյուր թաղամասի եզրին գտնվող և իրարից 1.5 մ հեռավորությամբ գուգահեռ, եռաշարք, ցից կանգնած մինչև 1.2 մ բարձրությամբ քարերից կազմված և մոտ 1.5 կմ. երկարությամբ շարքերը: Շրջակայքում բնակավայրի կամ դամբարանադաշտի հետքեր չեն նկատվում և կառույցի գործառույթը մնում է չբացահայտված: Նման շարքեր կան նաև Տավուշի Նավուր գյուղում<sup>518</sup>: Մեգալիթյան շարքերի հաջորդ տարբերակը՝ կառույցը կամ դամբարանների խումբը օղակող մեգալիթներն են<sup>519</sup>: Սյունիքում նման կերտվածք կա Կուռի Խարաբայում<sup>520</sup>:

Ճանապարհի համատեքստում պետք է քննարկել նաև դամբարանային դրոմոսները՝ նախամուտքերը, որոնք կարող էին թեք (Արվականի մեծ դամբարանը) կամ ուղիղ (Կապանի

<sup>508</sup> Գ. Нариманишвили, նշվ. աշխ., էջ 97-100:

<sup>509</sup> Գ. Гобеджишвили, Бедени - культура курганных погребений, Тбилиси, 1981, с. 8.

<sup>510</sup> Н. Широкова, Мифы кельтских народов, Москва, 2005, с. 100.

<sup>511</sup> Т. Wilson, Megalithic Monuments in Brittany, American Naturalist 259, vol. XXII, 1888, p. 583.

<sup>512</sup> Այդ շարքերը բնորոշելու համար՝ արևմտյան գրականության մեջ հաճախ օգտագործվում է անգլերեն alignment «հավասար շարքով տեղադրված» բառը (Т. Wilson, նշվ. աշխ., էջ 585):

<sup>513</sup> М. Toussaint, Ch. Frebutte, S. Pirson, F. Hubert, Ph. Masy, Megalithic Monuments of Belgium, ODMM, vol. 1 p. 95, 105; R. Bredley, Prehistoric Stone Settings in Britain and Ireland an exception case, ODMM, vol. 2, p. 540, 542.

<sup>514</sup> N. Bayens, The Megalithic Remains of Anglesey, London, 1911, p. 31.

<sup>515</sup> Մեգալիթյան շարքերի ուսումնասիրության ավելի քան հարյուրամյա պատմության ընթացքում առաջ են քաշվել բազմաթիվ տեսություններ: Դրանք համարվել են և պարզագույն կոտքեր, և նախնիներին ձոնված արձաններ (Н. Широкова, նշվ. աշխ., էջ 104): Գ. Դանիելը մեկնաբանում է վերջիններս (հիմնականում շրջանաձև տեղադրված մեգալիթները) որպես տարբեր ցեղերի հավաքատեղիներ (= կենտրոն)՝ ինչպես աշխարհիկ, այնպես էլ հոգևոր արարողությունների համար (G. Daniel, Megalithic Monuments, Scientific American, 1980, p. 80): Ջորաց քարերը և նմանատիպ մեգալիթները մեկնաբանվում են նաև որպես սահման (Գ. Արեշյան, Կ. Ղաֆադարյան, Կ. Հովհաննիսյան, նշվ. աշխ., էջ 70):

<sup>516</sup> О. Хнкикян, նշվ. աշխ., էջ 27:

<sup>517</sup> Հուշարձանը հետազոտվել է 2014 թ. ԼՂՀ ԿԱ Զբոսաշրջության գործակալության արշավախմբի կողմից (Գ. Սարգսյան, Լ. Հովհաննիսյան, Զ. Ընդեյան):

<sup>518</sup> Զ. Ա. Մարտիրոսյան, Ուշ բրոնզեդարյան բնակատեղիներ և դամբարանադաշտեր, էջ 23:

<sup>519</sup> Գրականության մեջ դրանք սովորաբար բնորոշվում են enclosed՝ «ներփակված» բառով (տե՛ս Т. Wilson, Megalithic Monuments in Brittany, p. 583):

<sup>520</sup> А. Ивановский, նշվ. աշխ., էջ 20: Օրթոստատ դրված քարերով է օղակված նաև Կարմիր Բերդի N 28 դամբարանաբլուրը (К. Х. Кушнарева, Тазакендский могильник, СА I, 1960, с. 143):

Շահումյանի դամբարանադաշտի IV տեղամասի N 8 և V տեղամասի N 2 դամբարանները) գնալ դեպի խուցը:

Ճանապարհների սրբագործումը դիտարկվում է տարբեր ժողովուրդների դիցարաններում<sup>521</sup>:

Այսպիսով, Սյունիքի սրբավայրերի տեղագրական առանձնահատկությունների հետազոտությունը ցույց է տալիս, որ հիշյալ հուշարձանները գտնվում են տարբեր միջավայրերում, որոնք հիմնականում բնորոշվում են ժայռերով կամ ալպիական մարգագետիններով: Այդ սրբավայրերը հիմնականում տեղադրված են լինում բնական բարձունքների վրա, դրանց լանջերին, սարահարթերում, ճանապարհներին և կիրճերին կից, քարափներին, ջրային աղբյուրների, քարայրների շուրջ: Դրանք ի հայտ են գալիս հասարակական ոլորտի կենտրոններում, սահմանային գոտիներում, ճանապարհներին կամ իրենք են խորհրդանշում կենտրոնը, սահմանը, ճանապարհը: Հաճախ սրբավայրերը ձևավորվում են բնական օբյեկտների շուրջ, որոնք դառնում են սրբագործված միջավայրի կարևոր բաղադրատարրեր. ընդ որում, Սյունիքի հնագույն բնակիչները լայնորեն կիրառել են տեղանքի հնարավորությունները՝ վերափոխելով բնական օբյեկտների նախնական տեսքը: Սրբավայրերը, այլ հարակից հուշարձանների հետ մեկտեղ, կազմում են Սյունիքի բրոնզ-երկաթեդարյան հասարակական կարգի կարևորագույն բաղադրատարրեր:

---

<sup>521</sup> Սկանդինավյան ափերում երկրային աստվածությունների՝ վաների լեզվով Երկիրն անվանվում էր «ճանապարհ» (*Տարժայի* *Քդա*, *Речи Альвиса*, 10): Ավագ Էդդայում, ի հիշատակ ննջեցյալների, հիշատակվում են ճանապարհների երկայնքով տեղադրված քարեր (*Տարժայի* *Քդա*, *Прорицание Вьельвы*, 72): Հունական դիցարանության մեջ ճանապարհների տիրակալ էին համարվում Հադեսի թագավորություն հոգիներ ուղեկցող Հերմեսը և Ապոլոնը (*Քսիլ*, *Агамемнон*, *Орестея*, *Москва*, 1958, 1065, 1070, *Античные гимны*, *Орфические гимны*, *Гермесу Хтоническому* 1-5): Հանդերձյալ աշխարհի աստվածուհիներից մեկը՝ Հեկատան ընկալվում էր որպես խաչմերուկների տիրակալ (*Античные гимны*, *Орфические гимны к Гекате* 1-5):

ՀԱՎԵԼՎԱԾՆԵՐ





# ՊԵՂՈՒՄՆԵՐ ԵՂԵԳՆԱԶՈՐԻ ՋՈՋ ԴԱՐ ԴԱՄԲԱՐԱՆԱԴԱՇՏՈՒՄ

## Հովհաննիսյան Վահան

1983 թ. Եղեգնաձորի Ջոջ դար կոչվող վայրում, պանրի գործարանի նոր մասնաշենք տանող ճանապարհի շինարարության ընթացքում բացվել են ուշ բրոնզի և վաղ երկաթի դարաշրջանի դամբարաններ<sup>522</sup>: Շինարարության գոտում գտնվող դամբարանների հետազոտությունը և պեղումները իրականացվել են Երևանի հիմնադրման պատմության «Էրեբունի» թանգարանի հնագիտական ջոկատի կողմից:

Ջոջ դարն իրենից ներկայացնում է Եղեգնաձորի արևելյան ծայրամասում գտնվող կտրուկ լանջերով մեկուսացված մի բարձունք (նկ. 1): Ջոջ դարի լանջերից և գագաթից հավաքված վերգետնյա նյութը ներկայացված է միջնադարյան խեցեղենի բեկորներով: Ներկայումս Ջոջ դարի դամբարանադաշտը իրենից ներկայացնում է բլուրներին և ջրբաժաններին երբեմն



Նկ. 1. Ջոջ դար, լանդշաֆտ

իրարից նշանակալի (մինչև 1 կմ) հեռավորության վրա ցրված դամբարանների առանձին խմբեր, որոնք մերձենում են համանուն բարձունքին հյուսիսից, հյուսիս-արևելքից, հարավից: Ջոջ դարի արևմտյան ստորոտում նույնպես կային դամբարաններ, որոնց տարածքը ներկայումս ամբողջովին կառուցապատված է: Այստեղ, հարավային տեղամասում պահպանվել է դամբարանների միայն մեկ խումբ:

<sup>522</sup> Այս հաշվետվության ձեռագիրը (ռուսերեն և հայերեն) պահպանվում է ԵԵԹ-ում: Հայտնում ենք մեր խորին շնորհակալությունը թանգարանի աշխատակիցներին՝ այն հրատարակության տրամադրելու համար:

Հաշվետվության մեջ օգտագործված գծագրերը հեղինակին են, հուշարձանի և առանձին առարկաների նկարներն արված են 2013 թ. տեղում և ԵԵԹ-ում՝ ԵՊՀ արշավախմբի կողմից:

Նկարված առարկաների մի մասի հստակ աղբյուրը պարզ չէ: Բացի այդ, խնդիրը կայանում է նրանում, որ ներկայացվող հաշվետվության մեջ 1983 թ. պեղումների մասին խոսվում է ընդհանրացված (դամբարաններ N 1-20), իսկ 1986 թ. պեղումների մասին կոնկրետ (դամբարաններ 21-30), մինչդեռ առկա գծագրերը և թանգարանային նյութը վերաբերում են գլխավորապես 1983 թ. պեղումներին: Հաշվի առնելով այդ երկու պեղաշրջանների նյութի ըստ էության համաժամանակյա լինելու հանգամանքը, այն շրջանառելու նպատակով, ստորև ներկայացնում ենք հաշվետվությունը և նկարները/գծագրերը համատեղ (Օանոթագրությունը՝ Հ. Ավետիսյան, Ա. Գնունի, Ա. Բորոխյան):



*Նկ. 2. Ջոջ դար, պեղված դամբարաններից*

շարքերով, ուղղահայաց դրված քարե սալերից կամ քարաբեկորներից: Դամբարանային կառույցներն ունեն ձվածիր, պայտաձև կամ ուղղանկյուն հատակագիծ: Դամբարանների չափերն են. երկարությունը՝ 2.0-4,7 մ, լայնությունը՝ 1,5-3,5 մ, բարձրությունը՝ 0,5-1,2 մ:

Ներկայումս պատերի քարերը տեղաշարժված են կամ էլ կողք են գցված, իսկ իբրև ծածկ ծառայող զանգվածեղ բազալտե սալերը մեծ մասամբ իրենց տեղերից հանվել էին: Դամբարանները լցված էին քարերի հետ խառնված հողով:

Պեղումների արդյունքում պարզվեց հետևյալ պատկերը. 15-20 սմ խորությունից սկսեցին ի հայտ գալ խեցեղենի առանձին բեկորներ: Խորանալուն զուգընթաց դրանց քանակությունը աճում էր, իսկ հատակները ամբողջությամբ ծածկված էին թաղման գույքի մնացորդներով, մասնավորապես կավանոթների բեկորներով, ընդ որում միննույն անոթի բեկորները կարող էին տեղադրված լինել ինչպես կողք-կողքի, այնպես էլ դամբարանի տարբեր հատվածներում: Կմախքների սակավ մնացորդները շատ վատ են պահպանված և ցրված են դամբարանախցի տարածքով, զոհաբերված կենդանիների (մանր եղջերավոր), աշխատանքային գործիքների մնացորդների, զենքի և զարդերի հետ:

Դժվար է ենթադրել, որ նյութական մնացորդների այսօրինակ վիճակը բացատրվեր թաղման ծեսի առանձնահատկություններով, քանզի դամբարանների դժվարամատչելի անկյուններում և դեպի ներս փլված պատերի տակ գտնվում էին ամբողջական կամ քիչ վնասված իրեր:

Ակնհայտ է, որ դամբարանները թալանված էին դեռևս հնում, ինչի մասին վկայում է դամբարաններից մեկի (N 28բ)

Յուրաքանչյուր խմբում առկա են 3-ից 15 դամբարան, որոնք շարքերով ձգվում են արևմուտքից արևելք: Առանձին դեպքերում մեկ խոշոր դամբարանային կառույցի շուրջ խմբավորված են այլ՝ ավելի փոքր չափերի դամբարաններ (հմտ. նկ. 2): Դամբարաններն ուղղված են հյուսիսից հարավ, որոշ շեղումներով և իրենցից ներկայացնում են առանց դամբարանափոսի վերգետնյա կառույցներ, կառուցված մեկ, հազվադեպ երկու կամ երեք



*Նկ. 3. Ջոջ դար, Դամբարաններ N 11, 21, խեցանոթներ*



**Նկ. 4.** Ջոջ դար, պատահական գտածոներ, քարե մարդակերպ գլուխ, կավե կոշկաձև կախիկ, կավե արջի գլուխ

III. Չարդեր. բրոնզե ապարանջաններ՝ ծայրերին թեք ակոսներով, պարուրաձև մատանիներ, շքասեղներ, լուսնաձև և արևի սկավառակի տեսքով կախիկներ, վզնոցներ, մանր կոճակներ, սարդիոնից, ագաթից, հասպիսից, մաճուկից, ապակուց ուլունքներ և տարբեր ձևերի ու չափերի բաժանարարներ:

IV Խեցեղեն. նյութը ներկայացված է տարբեր տեսակի թասերով, ուղիղ, կորացող և պրոֆիլավորված պսակով, որոշ թասեր ունեն հորիզոնական կամ ուղղահայաց կանթեր: Հայտնաբերվել են նաև սեղանաձև կանթերով անոթներ, սափորներ, թաղարներ, պնակներ, սրվակներ, գավաթներ և ուղղահայաց պատերով անոթներ: Չարդանախշման մեջ հաճախ օգտագործվում են գծային, կետային, կետագծային, զիգագաձև, պարանաձև, սեպաձև, սովերագծային, շրջանաձև, հատիկաձև, ներճկված տարրերը, կանթերը նմանակող ցից և, կենդանակերպ վերջավորությամբ ելուստներ: Մանավանդ հետաքրքիր են Հայաստանում հազվադեպ թեյնիկանման անոթները՝ կենդանակերպ ծորակներով:

1986 թ. օգոստոս-սեպտեմբերին շինարարական աշխատանքների վերսկսման հետ կապված, նույն ջոջատը շարունակեց Ջոջ դարի պեղումները: Պեղվեց 10 դամբարան (N 21-30): Դրանցից յոթը (N 21-27) տեղադրված էին Ջոջ դարից հյուսիս, իսկ երեքը (N 28-30)

ուշ անտիկ կամ միջնադարյան ժամանակաշրջանին բնորոշ կոտորված երկաթյա մատանու գտածոն:

1983 թ. Ջոջ դարից հյուսիս գտնվող բլուրների վրա պեղվել է 20 դամբարան: Թաղման գույքը ներկայացված է աշխատանքային գործիքներով, զենքով, զարդերով, խեցեղենով (նկ. 3-13):

I. Աշխատանքային գործիքներ. հայտնաբերվել են միասայր երկաթյա դանակներ, բրոնզե բիզեր, ասեղներ և ունեղիներ:

II. Չենք և սպառազինություն. հայտնաբերվել են խողովակաձև կոթառով նիզակի ծայրապանակ, բրոնզե կոթառավոր և վանակատե նետապլաքներ, զրահաշապիկի վահանակներ (մի մասը պարուրաձև զարդանախշով), սևան-արցախյան տիպի դաշույններին բնորոշ բրոնզե երախակալներ:

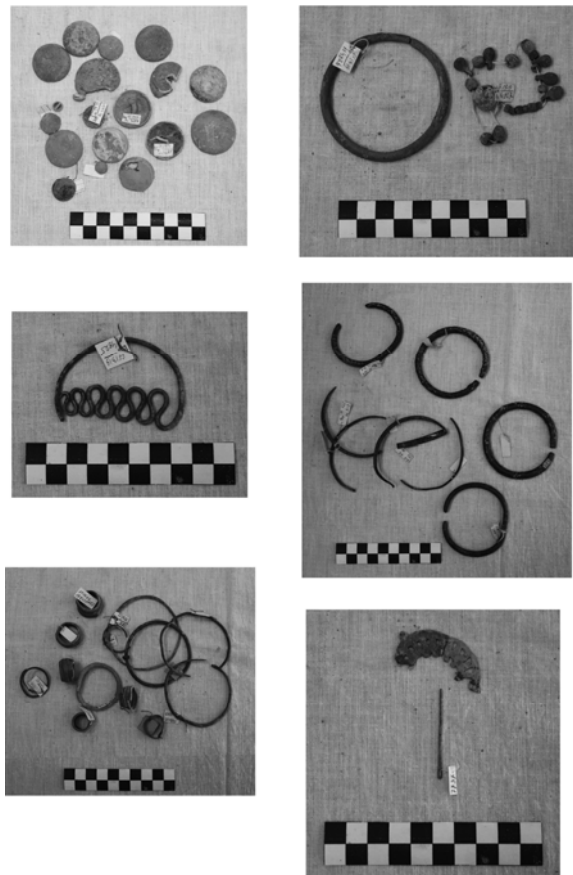

**Նկ. 5.** Ջոջ դար, Դամբարաններ N 11, 18-19, մետաղյա զարդեր

հարավ գտնվող բլուրներին: N 21-29 դամբարանների գույքը հարևան է 1983 թ. Ջոջ դարի պեղումների նյութերին և ունի բազմաթիվ զուգահեռներ Հայաստանի վաղ երկաթեդարյան հուշարձաններում: Մանավանդ սերտ կապեր են դիտարկվում Արարատյան դաշտի (Դվին, Մեծամորի «հրդեհված շերտ», Ծիծեռնակաբերդ), Ջանգեզուրի (Դավիթ Բեկ, Տանձավեր, Ախլաթյան), Նախիջևանի հուշարձաններում: Նկատելի է նաև հյուսիսարևմտյան Իրանի հուշարձանների (Դինկա III, Գեոյ-թեփե, Գիան I) հետ կապը: Թեպետ բավարար նյութ չկա հստակ ժամանակագրման համար, Ջոջ դարի վերոնշյալ (N 21-29) դամբարանները տեղավորվում են Ք.ա. X-VIII դդ. ժամանակագրական շրջանակներում: N 28 և 29 դամբարանները առավել մոտ են այդ ժամանակահատվածի սկզբին և նույնիսկ Ք.ա. II-I հազ. սահմանագլխին, այն ժամանակ, երբ մնացած թաղումները (N 21-27) կարելի է թվագրել նշված ժամանակաշրջանի ավարտական փուլով՝ Ք.ա. VIII դ.:



*Նկ. 6. Ջոջ դար, Դամբարաններ N 18-19, քարից և ծովախեցուց զարդեր*

N 30 դամբարանը պեղվել է Ջոջ դարից հարավ տեղադրված երկարուկ բլրի կենտրոնական հատվածում: Կառուցվածքով այն չէր տարբերվում վերոնշյալ թաղումային կառույցներից, սակայն պարունակում էր ուշ անտիկ ժամանակաշրջանին (Ք. հ. II-III դդ.) բնորոշ նյութեր՝ երկաթյա աշխատանքային գործիքներ, բազմաթիվ զարդեր, այդ թվում կնքադրոշմով մատանիներ, խեցանոթներ, ապակյա սրվակներ: Այս դամբարանների լցման վերին շերտում հայտնաբերվել են Ք.ա. I հազ. բնորոշ խեցեղենի բազմաթիվ բեկորներ: Բացառված չէ, որ ուշ անտիկ թաղումը իրականացվել է ավելի վաղ շրջանի թաղման կառուցում, որի գույքը նախապես հեռացվել էր:

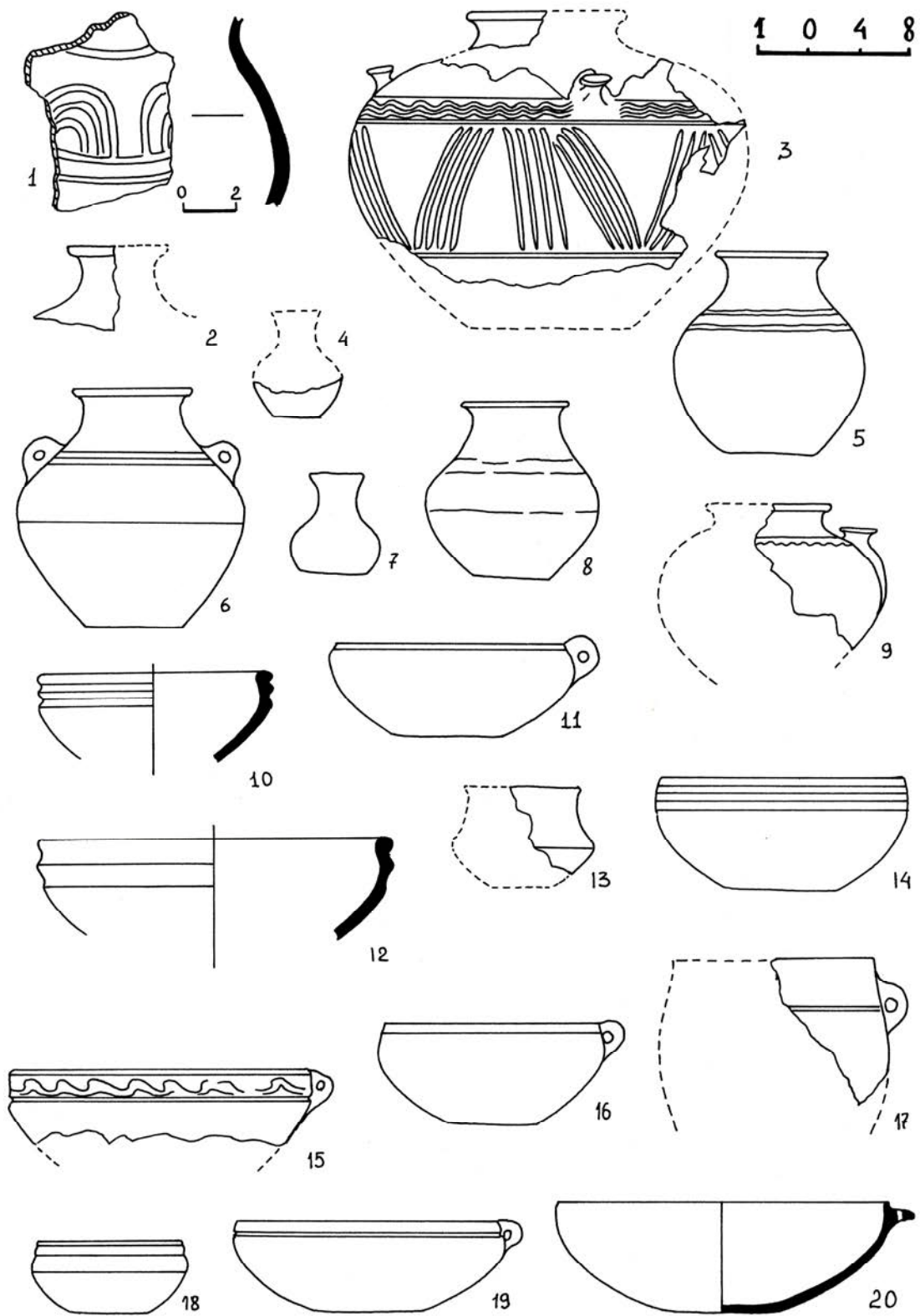

Նկ. 7. Չոջ դար, Դամբարան N 13

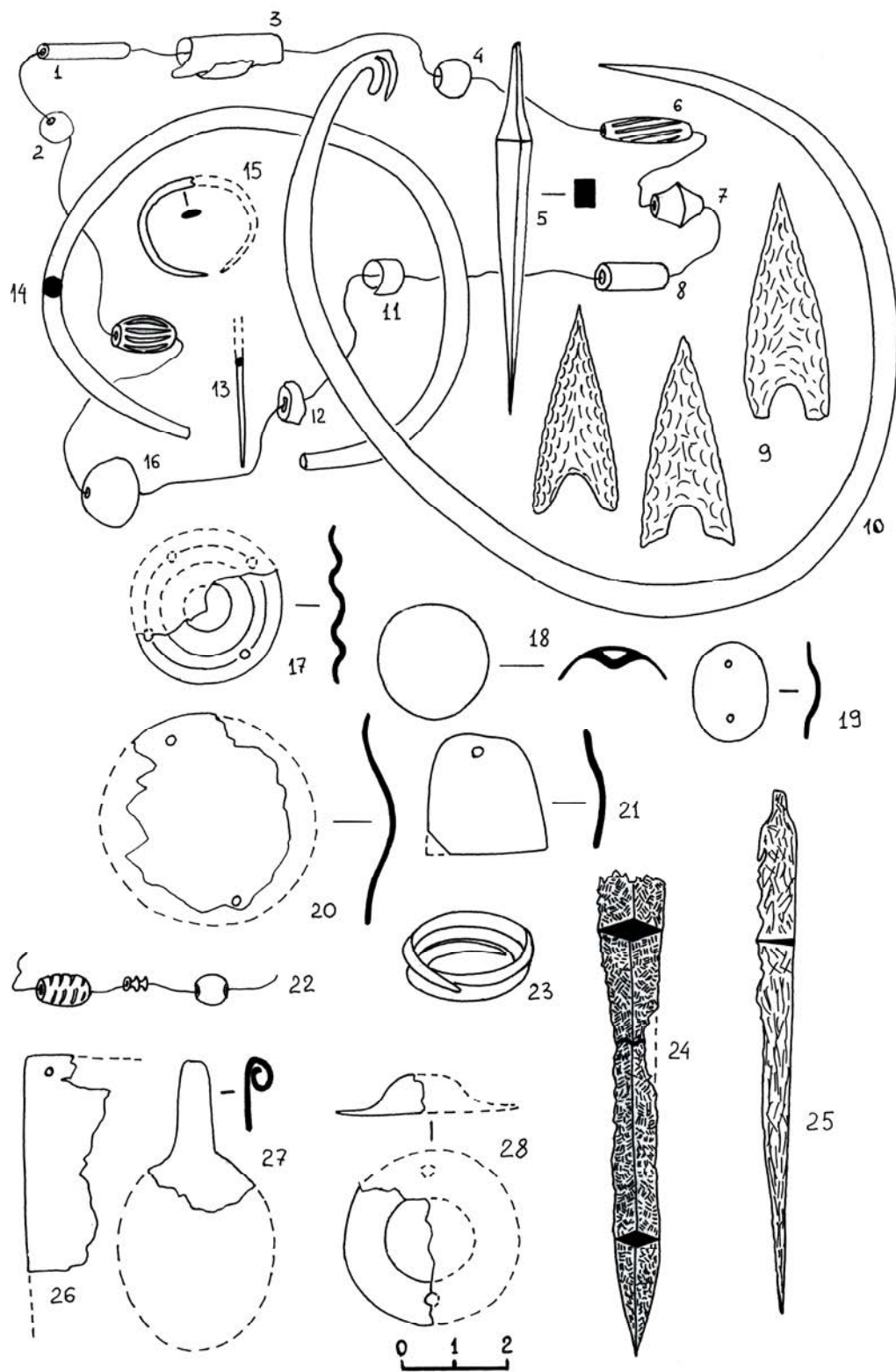

Նկ. 8. Ձոց դար, Դամբարան N 17



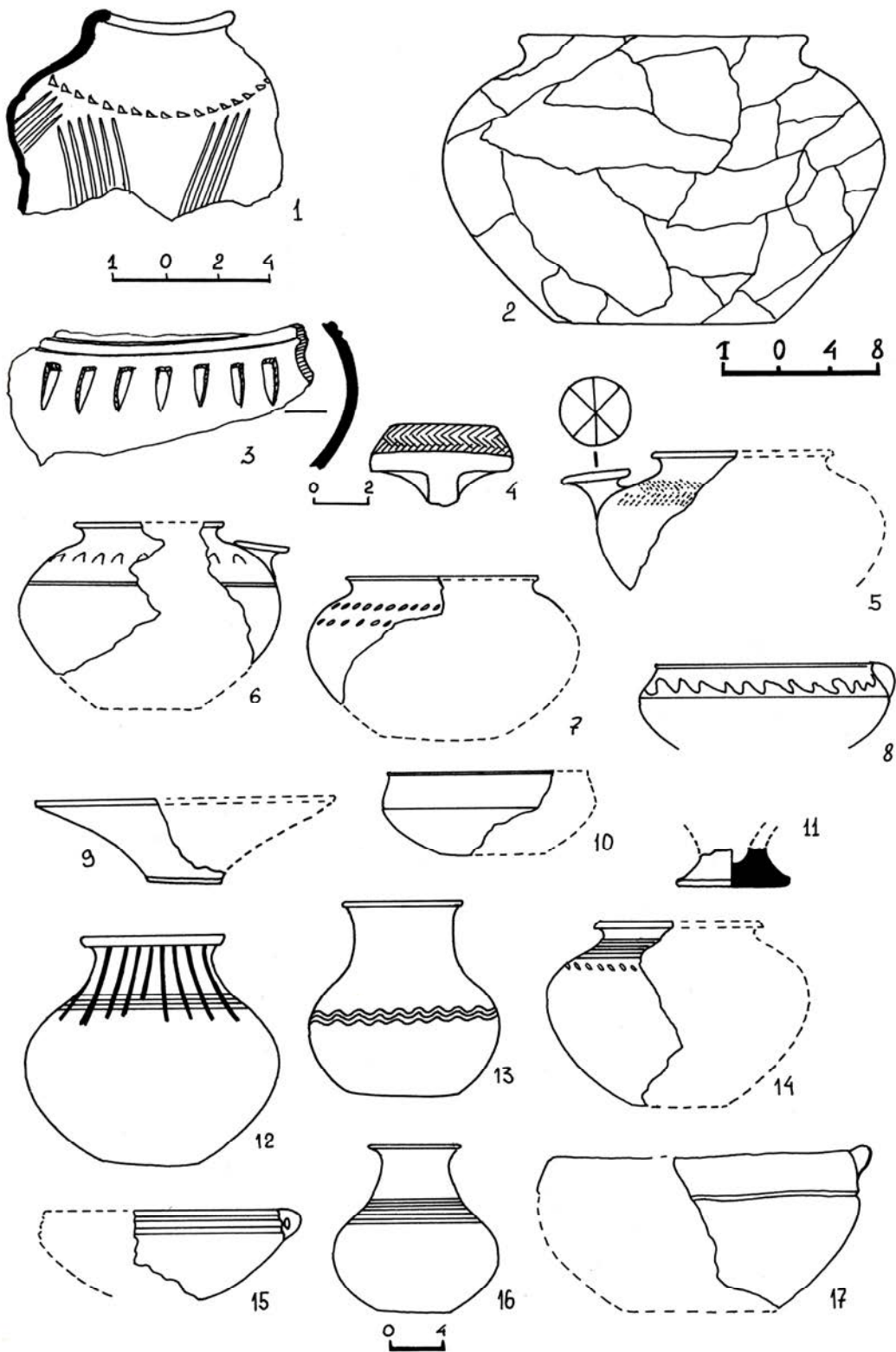

Նկ. 9. Ձոց դար, Դամբարան N 18

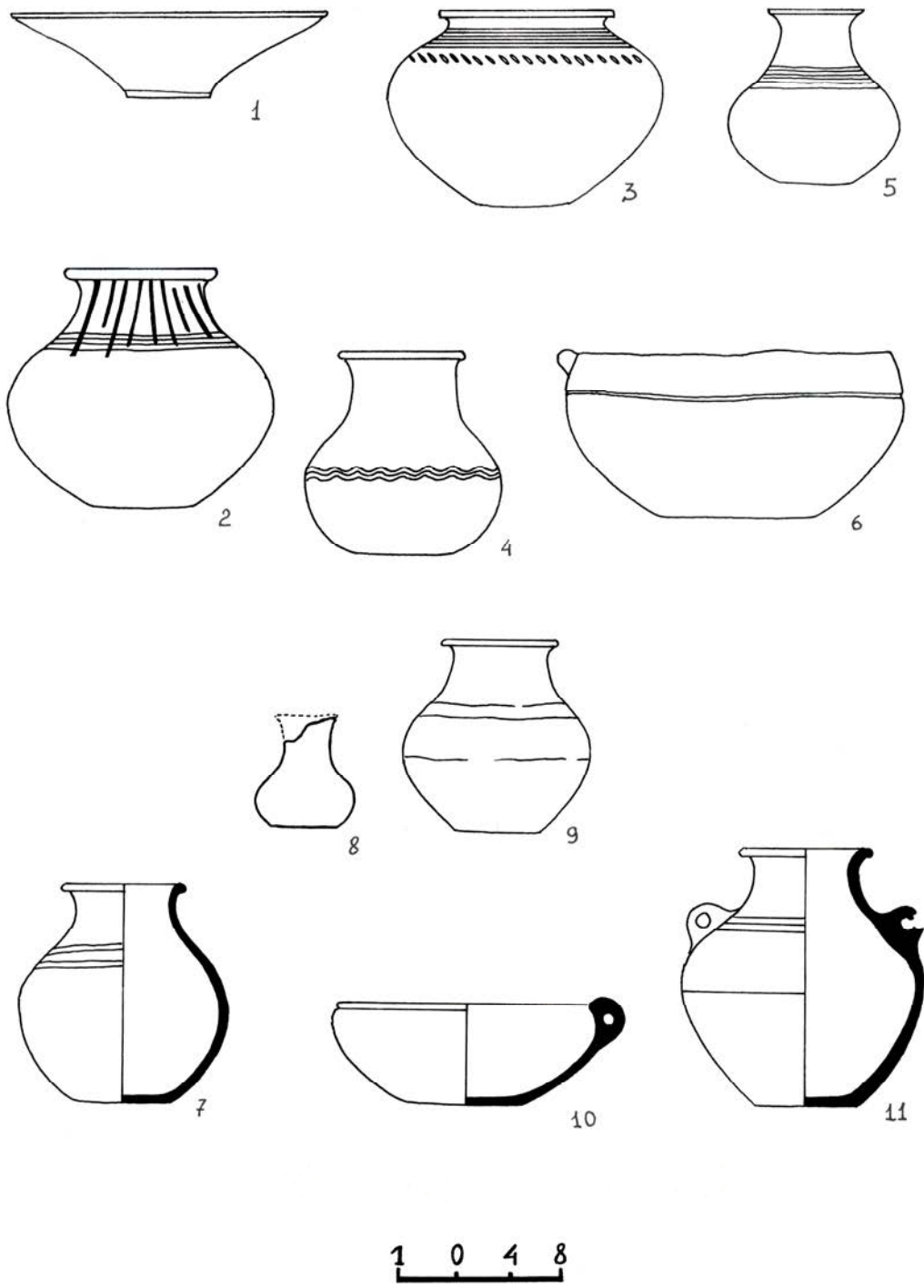

Նկ. 10. Ձոց դար, Դամբարան N 18



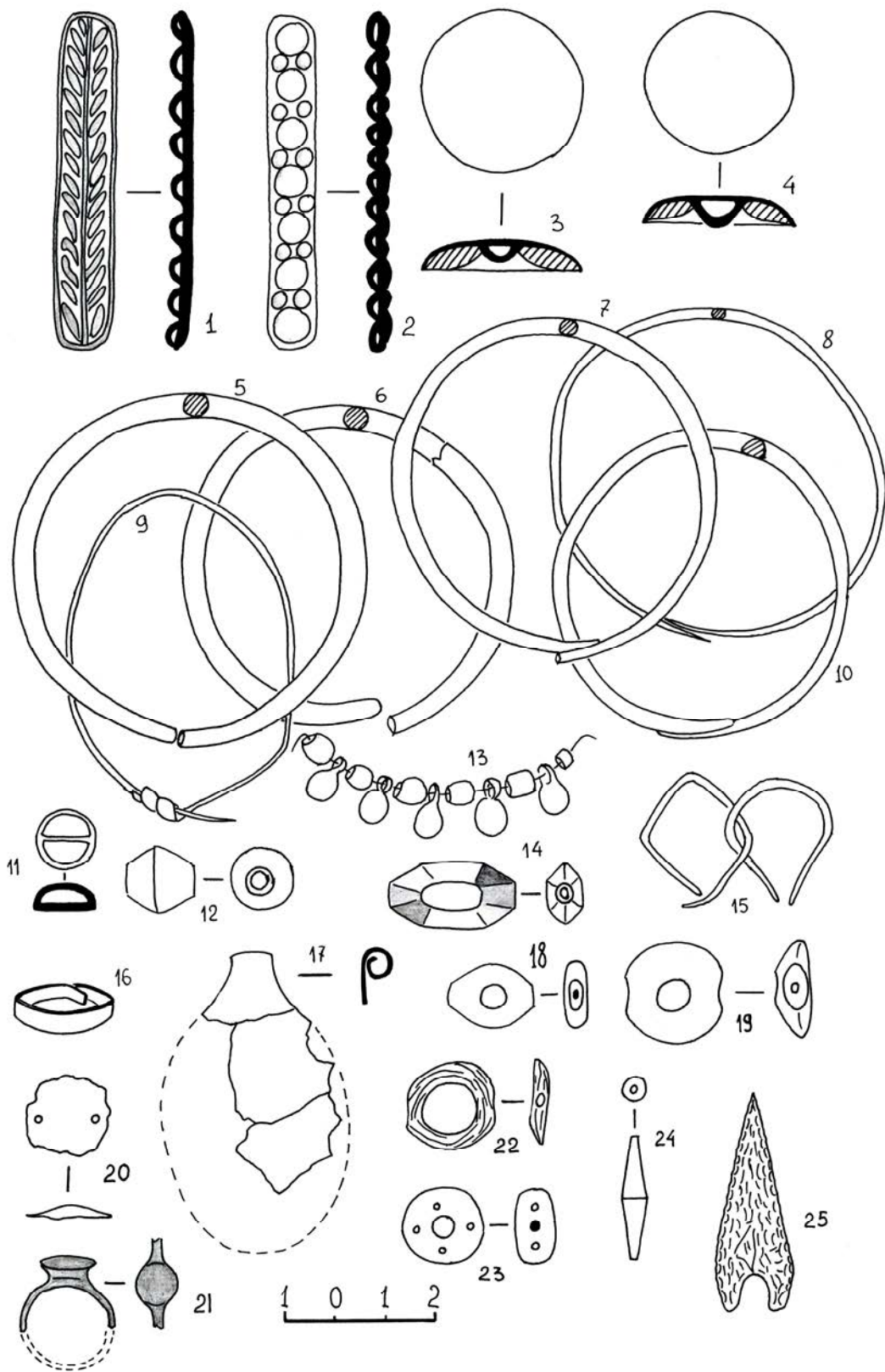

Նկ. 11. Ձոց դար, Դավթարան N 18

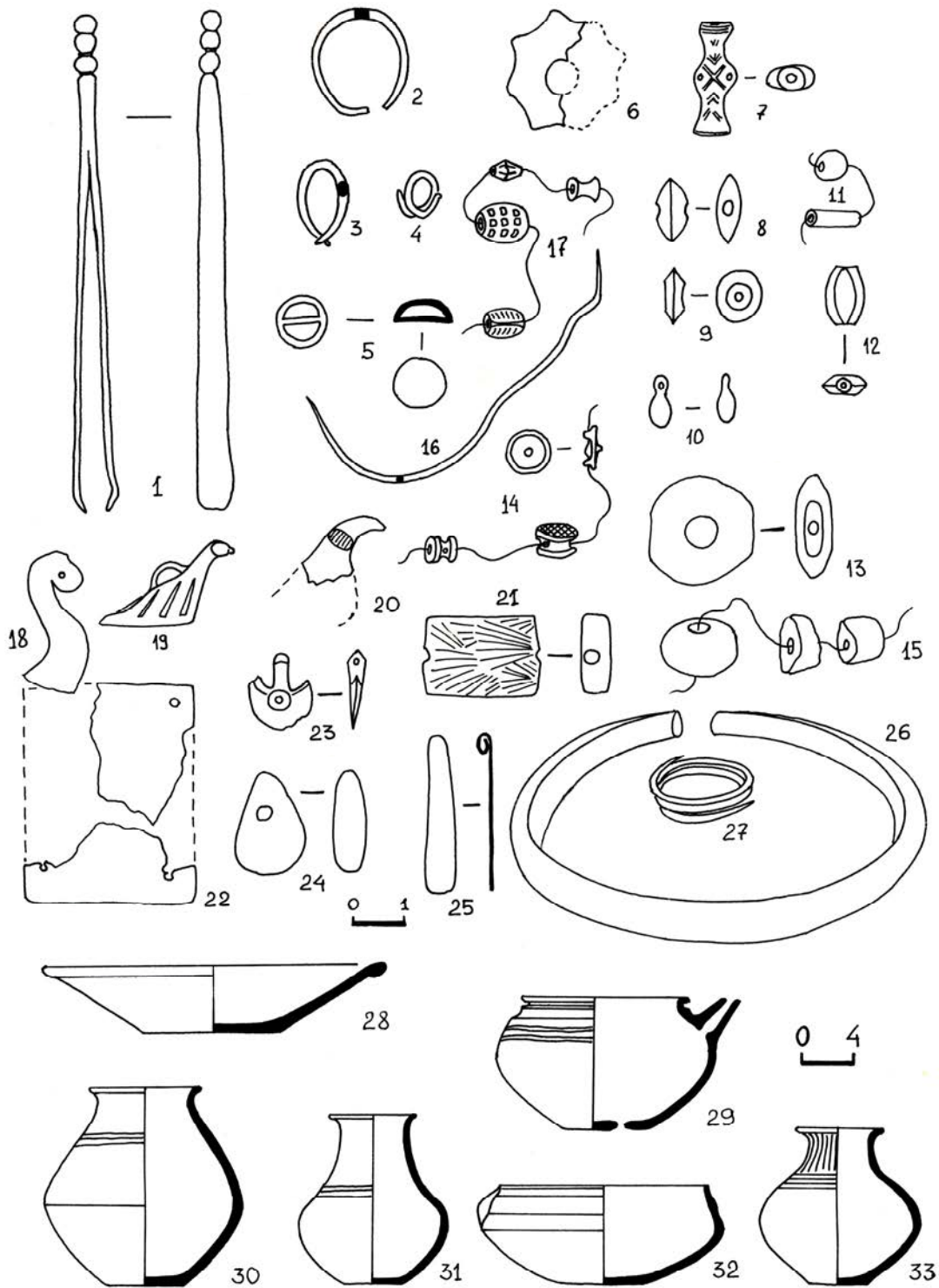

Նկ. 12. Ձոց դար, Դամբարան N 19

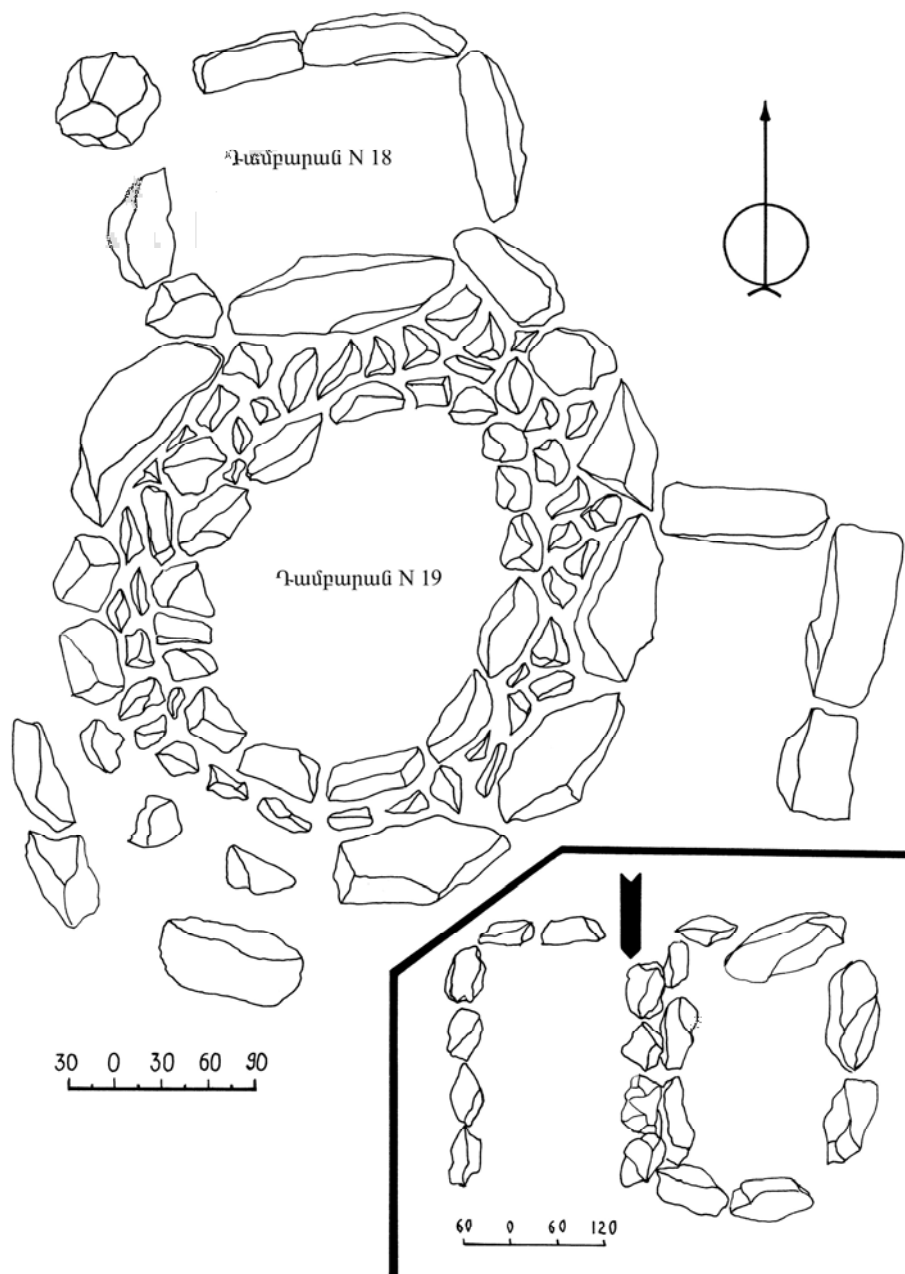

Նկ. 13. Ջոջ դար, Դամբարան N 18-19

# ԴԱՇՏԱՅԻՆ ԱՐՑԱԽԻ ՄԱՐԴԱԿԵՐՊ ԿՈԹՈՂՆԵՐԸ

## Երանյան Նժդեհ

Հայկական լեռնաշխարհի հնագույն ծիսական լանդշաֆտին վերաբերող սկզբնաղբյուրներն իրենց ձևով և բովանդակությամբ բազմազան են: Գրավոր աղբյուրների սակավության, հաճախ էլ բացակայության պատճառով առաջնակարգ նշանակություն են ձեռք բերում հնագիտական տվյալները: Ասվածը զգալի չափով վերաբերում է Արցախի ծիսական լանդշաֆտին, որի տարրերից մեկին՝ մարդակերպ կոթողներին է նվիրված այս աշխատանքը:

Արցախյան կոթողները կտրվածքում մոտավորապես ուղղանկյուն, տափակ, երկայնական սալեր են, որոնք երկու հորիզոնական գոտիների միջոցով բաժանվում են երեք մասի՝ ընդգծելով մարմնի մասերը՝ գլուխը, իրանը և գոտկատեղից ներքև ընկած հատվածը: Կոթողներն ունեն 30-40 սմ լայնություն, 120-140 սմ բարձրություն և մինչև 20 սմ հաստություն: Բոլոր կոթողները պատկերագրական առումով գրեթե միանման են: Դեմքի հատվածում պատկերված են քիթը, աչքերը և բերանը, իրանի դիմացի հատվածում՝ ձեռքերը, որոնք բոլոր



*Նկ. 1. Մարտակերտի պատմա-երկրագիտական թանգարան, մարդակերպ կոթող*

դեպքերում ծավված են կրծքին, իսկ դաստակները՝ պարզած դեպի վեր: Գոտկատեղից ներքև հատվածը, ուր ենթադրվում են ոտքերը, մշակված չէ, քանի որ այն նախատեսված է՝ հողի կամ քարե պատվանդանի մեջ ուղղաձիգ կանգնեցնելու համար: Հակառակ կողմից մեծ մասի մոտ պատկերված են մեջքին փոփած մազերը, նկատվում են նաև գոտկատեղին «ամրացված» սուրը կամ դաշույնը: Ներկայումս հայտնի է 17 նման մարդակերպ կոթող, որոնց մեծ մասը գտնվում է Մարտակերտի, որոշները՝ Ստեփանակերտի պատմա-երկրագիտական թանգարանի բակում, իսկ մի քանիսը՝ դաշտում: Չնայած կոթողներից որևէ մեկը չի ֆիքսվել իր նախնական դիրքում, սակայն բոլորը գտնվել են Արցախի դաշտային-հարթավայրային հատվածներում, ներկայիս Մարտակերտի շրջանի շրջակայքում: Ուստի ակնհայտ է, որ դրանց սկզբնական կանգնեցման վայրը պետք է, որ շատ հեռու չլինի հայտնաբերման վայրերից (նկ. 1, 2):

Արցախյան կոթողների նշանակությունը վերականգնելու համար օգնության են գալիս տարածաշրջանում հայտնի նմանատիպ հուշարձաններ: Մասնավորապես արցախյան օրի-

նակներին հար և նման են սկյութական քարե մարդակերպ դամբարանային կոթողները, որոնք տարածված են Հյուսիսային Կովկասում, Մերձսևծովում, Ղրիմում և պատկերում են ռազմիկ սկյութին (թերևս՝ նախահորը)<sup>523</sup>: Արցախյան կոթողները զուգահեռներ են գտնում նաև Հայկական լեռնաշխարհի հարավարևելյան գոտում (Հաքարի) և հյուսիսարևմտյան Իրանում (Շահրյերի)<sup>524</sup>:



*Նկ. 2. Մարտակերտի պատմա-երկրագիտական թանգարան, մարդակերպ կոթողներ*

Հիշյալ կոթողները բազմաբնույթ են և իրենց պատմության ընթացքում ենթարկվել են ձևաբանական, հնարավոր է նաև գաղափարաբանական զարգացման: Պ. Շուլցի կարծիքով, այդ զարգացումն ընթացել է մենհիրներից և մարդակերպ ստելաներից դեպի այս կոթողները, ապա կիսարձանները, որոնց դեպքում էլ ավելի մեծ տեղ է հատկացվել գլխի պատկերմանը<sup>525</sup>: Վերջինս հավանական է համարում, որ սկյութական արձանները կապված են բրոնզի դարի մարդակերպ կոթողների հետ և առանձանցնում է սկյութական կոթողների ութ խումբ: Ըստ նրա՝ կոթողների ձևի զարգացման հարցում կարևոր դեր են խաղացել ինչպես սկյութների կողմից տափաստաններում նկատված նախասկյութական, այնպես և հի-

<sup>523</sup> Ներկայումս հայտնի է նման մոտ 160 կոթող (В. Л. Янин, Археология, Москва, 2006, с. 307).

<sup>524</sup> Sevin V., Who where the Naked Warriors of Hakkari? Archaeologische Mitteilungen aus Iran und Turan 37, 2005, p. 163-166; Azarnoush M., Helwing B., Recent Archaeological Research in Iran: Prehistory to Iron Age, Archaeologische Mitteilungen aus Iran und Turan 37, 2005, p. 189-246.

<sup>525</sup> П. Н. Шульц, Скифские изваяния Причерноморья, Античное общество, Москва, 1967, с. 227.

նարևելյան հուշարձանները, որոնց սկյութները ծանոթացել են իրենց արշավանքների ընթացքում<sup>526</sup>:

Հայտնի է, որ ցանկացած հին արվեստ իրենից ներկայացնում է նախևառաջ գաղափարաբանորեն հագեցած նշանների համակարգ, որն ավելին է, քան պարզապես գեղագիտական պահանջմունքը բավարարելու միջոց: Վ. Օլխովսկին և Գ. Եվդոկիմովը նշում են, որ արձանները իրենցից ներկայացնում են աշխարհաստեղծման ընդհանրացված խորհրդանիշ: Այնտեղ տեղակայված է առասպելական տիեզերքը՝ նրա ուղղահայաց առանցքը (կենաց ծառը, ֆալը և այլն): Ժամանակի ընթացքում այս խորհրդանիշի մարդակերպությունը ամրապնդվեց նրա անհատականացման հաշվին՝ իր մեջ կրելով նախահոր, ցեղի առաջնորդի, արևային հերոսի, նրա «երկրային ներկայացուցչի»՝ թագավորի կամ առաջնորդի կերպարը<sup>527</sup>: Համանման կոթողների հորինվածքային-իմաստաբանական մեկնաբանությունների համատեքստում կան նաև այլ տեսակետներ: Մասնավորաբար Դ. Ռանսկին սկյութական կոթողներում տեսնում է մահացած, սակայն հերոսացված մարդկանց՝ ռազմիկների, հնարավոր է նաև թագավորի պատկերում: Ըստ Ս. Արտամոնովի կոթողները նույնպես պատկերում են «հերոսացված ռազմիկների», ինչը կապված է սկյութական նախնու պաշտամունքի հետ: Նա ուշադրություն է դարձրել այն հանգամանքի վրա, որ գրեթե բոլորի վրա բնորոշ աստիքուտ է ակինակի (կեռ դաշույն) պատկերումը<sup>528</sup>: Հատկանշական է, որ արցախյան կոթողներից մի քանիսի վրա ևս առկա է սուր-դաշույն: Ուստի հավանական է, որ այս կոթողները կանգնեցվել են հասարակական բարձր դիրք գրավող մարդկանց պատվին:

Հետաքրքրական է, որ բոլոր կոթողների դեպքում ձեռքերը ծավված են կրծքին, մատներն՝ ուղղված դեպի վեր: Ըստ Կ. Քուշնարյովայի՝ ձեռքերը վեր պարզած դիրքը ժառանգաբար անցել է ուշ բրոնզի դարից և այն պատկերում է աստվածություն՝ առասպելական աղոթքի դիրքում<sup>529</sup>:

Գործածական առումով սկյութական արձանները հանդիսանում էին ինչպես գերեզմանաքարեր, այնպես և պաշտամունքային խորհրդանիշներ, տեղակայված էին կուրգանների գագաթին կամ սրբարանի կենտրոնում: Պատահական չէ, որ Արցախի տափաստանային հատվածներում, որտեղից և հայտնաբերվել են քարե կոթողները, մասնավորապես Խաչենագետի ձախ հովտում, սփռված են մոտ 15 կուրգաններ, որոնց անդրադարձել է Սմբատ Տեր-Ավետիսյանը, ով 1924 թ. ամռանը Անդրկովկասի կենտրոնական կոմիտեին կից գտնվող Գիտական ասոցիացիայի կազմում լինելով Արցախում, շրջել է Խաչենում և Ջրաբերդում ու արժեքավոր տեղեկություններ է հաղորդել այդ տարածքների մշակութային ժառանգության վերաբերյալ: Ըստ նրա՝ Թարթառի և Խաչենագետի հովտում տարածված տարբեր չափսերի դամբարաններից մի քանիսը բնորոշ են հարավուսական տափաստաններին և պատկանում են սկյութական մշակույթին<sup>530</sup>:

<sup>526</sup> В. С. Ольховский, Г. Л. Евдокимов, նշվ. աշխ., էջ 10; հմմտ. նաև П. Н. Шульц, նշվ. աշխ., էջ 329:

<sup>527</sup> В. С. Ольховский, Г. Л. Евдокимов, նշվ. աշխ., էջ 6-7:

<sup>528</sup> Д. С. Раевский, Скифские каменные изваяния в системе религиозно-мифологических представлений ирано-язычных народов Евразийских степей, Средняя Азия, Кавказ и Зарубежный Восток в древности, Москва, 1983, с. 40-41.

<sup>529</sup> Այս մասին հմմտ. М. Дж. Халилов, Каменные изваяния Азербайджана (IV в. до н. э. - VII в. н. э.), Автореф. канд. дисс., Ереван, 1987, с. 12.

<sup>530</sup> Ս. Տեր-Ավետիսյան, Հայագիտական հետազոտություններ, էջ 193: Դամբարանների ծագման և էթնո-մշակութային պատկանելիության վերաբերյալ տվյալները թերի են. հարցը կարիք ունի առանձին ուսումնասիրության:





*Նկ. 3. Մոֆուլու, մարդակերպ կոթող*

Կոթողները հետազայում վերաօգտագործվել են շրջակայքում բնակվող ժողովուրդների կողմից, սակայն կարծես չեն կորցրել իրենց նախնական ծիսա-պաշտամունքային գործառույթը: ՀՀ ԳԱԱ Հնագիտության և ազգագրության ինստիտուտի Արցախի արշավախմբի հետազոտությունների շրջանակում 2013 թ. հունիս-հուլիս ամիսներին, քարե մարդակերպ կոթողների ուսումնասիրության նպատակով, հետախուզական աշխատանքներ իրականացրեցինք դաշտային որոշ հատվածներում: Հետախուզական աշխատանքների արդյունքում հաջողվեց պարզել նախկինում հայտնի մի քանի կոթողների նախնական վայրը, ինչպես նաև՝ հայտնաբերել հինգ մարդակերպ կոթող: Աշխատանքների արդյունքում մեկ քարե մարդակերպ կոթողի հայտ եկավ նախկին Մուլլալար գյուղի, ևս երկու մարդակերպ կոթող՝ Մոֆուլու գյուղի միջնադարյան գերեզմանոցում (նկ. 3)՝ Գյավուրկալա տեղավայրից հյուսիս-արևմուտք: Առավել հետաքրքիր է հաջորդ կոթողի բացահայտումը Գյավուրկալայի վաղքրիստոնեական եկեղեցուց մոտ 70 մ արևելք: Կոթողը հայտնաբերվել է Հ. Պետրոսյանի և Լ. Կիրակոսյանի կողմից՝ հետախուզական աշխատանքի ընթացքում, փորված զինվորական խրամատի հատակին: Իրականացված պեղումների արդյունքում պարզեցինք, որ այն տեղադրված էր վաղքրիստոնեական քարարկղային թաղման վրա, արևելք-արևմուտք ուղղվածությամբ, ինչը փաստում է, որ այն վերաօգտագործվել է և ծառայել զուտ որպես շինանյութ: Կոթողի վրա դիմացից պատկերված էր Մ-աձև քիթը և դեպի վեր պարզած մատները, իսկ դրանից ներքև այն կոտրված էր: Հակառակ կողմից կոթողը պատկերագրություն չուներ (նկ. 4): Ելնելով կոթողների վերաօգտագործման դեպքերից՝ ենթադրում ենք, որ չնայած ժամանակի ընթացքում դրանք կորցրել են իրենց նախնական նշանակությունը, բայց շարունակել են կրել ծիսա-պաշտամունքային գործառույթ՝ վերաօգտագործվելով և մասամբ վերափոխվելով:



Այսպիսով, արցախյան կոթողների ուսումնասիրության արդյունքում կարողանում ենք նախնական պատկերացում կազմել այն կանգնեցնողների հավատալիքների, գաղափարաբանության, արվեստի և պատմական միջավայրի վերաբերյալ: Դրանք, թերևս, պատկերել են մահացած և հերոսացած մարդկանց, հնարավոր է՝ զինվորների կամ հասարակական այլ բարձր դիրք գրավող տղամարդկանց: Դրանք «հավերժացրել են» հանգուցյալի հիշատակը և ծառայել որպես վերջինիս նվիրված արարողությունների առարկա: Դասելով պատկերագրությունից և ձևաբանության որոշ առանձնահատկություններից, ինչպես նաև հարևան շրջաններից հայտնի իրենց զուգահեռներից, դրանք առայժմ կարելի է թվագրել Ք.ա. VII-VI դդ.<sup>531</sup>: Հիշյալ կոթողների քննությունը ենթադրել է տալիս սկյութական ազդեցության որոշակի տարրեր Արցախում: Դրան հավանաբար նպաստել են Արցախի ռազմավարական դիրքը և բնակլիմայական նպաստավոր պայմանները. պատահական չէ, որ նշված բոլոր կոթողները գտնվել են Արցախի հարթավայրային հատվածներից, ինչը պետք է նպաստավոր լիներ կիսաքոչվոր կենսակերպ վարող ցեղերի համար<sup>532</sup>:

<sup>531</sup> В. С. Ольховский, Г. Л. Евдокимов, Скифские изваяния VII-III в.в. до н.э., Москва, 1994, с. 41-44.

<sup>532</sup> Հմմտ. Վ. Բելոզորի տեսակետը, ըստ որի «քարե արձան կանգնեցնելու ավանդույթը կապված է բացառապես քոչվոր միջավայրի հետ և փաստացի բացակայում է անտառային շրջաններում, ինչն առնչվում է քոչվորական աշխարհայացքի հետ» (В. П. Белозор, Скифская триада и каменные изваяния (проблема этнокультурной атрибуции), Древнейшие общности земледельцев и скотоводов Северного Причерноморья (V тыс. до н.э.-V в. н.э.), Материалы международной конференции, Киев, 1991, с. 171):



# ՄՐԲԱԶԱՆ ԼԱՆԴՇԱՖՏԻ ՏԱՐՐԵՐԸ ՍՈԹՔԻ ՏԱՐԱԾԱՇՐՋԱՆՈՒՄ

## Ամիրյան Մարիամ, Դանիելյան Հենրիկ, Միմոնյան Հասմիկ, Վանյան Հարություն, Գրիգորյան Ավետիս

Վերջին տարիներին ՀՀ ԳԱԱ Հնագիտության և ազգագրության ինստիտուտի և Զաքսեն-Անհալթի (Գերմանիա) հուշարձանների պահպանության կոմիտեի համատեղ արշավախումբը իրականացնում է հնագիտական հետազոտություններ Հայաստանի Հանրապետության Գեղարքունիքի մարզի Սոթքի տարածաշրջանում (ղեկավար՝ Ա. Բոբոկյան)<sup>533</sup>: Արշավախմբի հիմնական նպատակն է ուսումնասիրել մետաղներով հարուստ այս շրջանի հնագիտական համատեքստը և պարզել վերջինիս դերը տեղական և տարածաշրջանային զարգացումներում: Ուսումնասիրությունների ընթացքում ի հայտ եկան նաև մի շարք հուշարձաններ (բնակավայր, դամբարանադաշտ, առանձին սրբավայր), որոնք վերաբերում էին սրբազան լանդշաֆտին և ներկայացվում են ստորև:

### Սոթք 2 բնակավայրը

Ամրացված բնակավայր Սոթք 2-ը գտնվում է Սոթք գյուղի արևելյան հատվածում<sup>534</sup>: Խոսքը գնում է արևելքից արևմուտք ուղղված բնական, մոտ 10 մ բարձրություն ունեցող, ձվաձև բլրի մասին (նկ. 1): Բլուրը բաղկացած է հարթ վերնամասից, թեք և դարավանդաձև իջնող ստորոտներից, որոնք միայն հյուսիսային կողմից են համեմատաբար հեշտ հասանելի: Բլրի երկարությունը մոտ 90 մ է, լայնությունը 45 մ, ընդհանուր մակերեսը մոտ 4,5 հա (պաշտպանված վերնամասը մոտ 0,5 հա): Սոթք 2-ն ունի յուրահատուկ ռազմավարական դիրք՝ գտնվելով Սոթքի ոսկու հանքերը և հարավային ու արևելյան Կովկասը միացնող Սոթքի անցումը տանող ճանապարհի վրա:

Այն բլուրը, որի վրա գտնվում է Սոթք 2 բնակավայրը, տեղացիների կողմից անվանվում է «Դար» (*բլուր* իմաստով): Խորհրդային հին քարտեզների վրա բլուրն անվանված է «Հինգ քար», ինչը վերաբերում է բլրի հարավային մասում լավ տեսանելի պաշտպանական համակարգի հինգ ամենամեծ քարերին: Մինչև XX դ. վերջերը բլուրը փաստորեն հնագետներին անհայտ էր: Միայն 1990-ական թթ. վերջին հայ-իտալական արշավախումբը<sup>535</sup>, իսկ 2010 թ. մեր արշավախումբը այցելել է բնակավայր և մակերեսին հավաքել հիմնականում ՎԲ, բայց նաև ՄԲ, ՈԻԲ/ՎԵ խեցեղեն բեկորներ:

<sup>533</sup> Նախնական հաշվետվությունների համար հմնտ. **R. Kunze, A. Bobokhyan, K. Meliksetian, E. Pernicka, D. Wolf**, Archäologische Untersuchungen zur Umgebung der Goldgruben in Armenien mit Schwerpunkt Sotk, Provinz Gegend Gegend, Veröffentlichungen des Landesamtes für Denkmalpflege und Archäologie Sachsen Anhalt - Landesmuseum für Vorgeschichte 64, Halle, 2011, 17-49; **R. Kunze, A. Bobokhyan, E. Pernicka, K. Meliksetian**, Projekt Ushkiani. Untersuchungen der Kulturlandschaft um das prähistorische Goldrevier von Sotk, Veröffentlichungen des Landesamtes für Denkmalpflege und Archäologie Sachsen Anhalt - Landesmuseum für Vorgeschichte 67, Halle, 2013, 49-88.

<sup>534</sup> Տեքստում օգտագործվում են հետևյալ հապավումները. ՎԲ - վաղ բրոնզ, ՄԲ - միջին բրոնզ, ՈԻԲ - ուշ բրոնզ, ՎԵ - վաղ երկաթ:

<sup>535</sup> **R. Biscione, S. Hmayakyan, N. Parmegiani**, նշվ. աշխ., էջ 69:



*Նկ. 1. Սոթք 2, լանդշաֆտ*

Սոթք 2 բնակավայրի 2011-2013 թթ. պեղումների արդյունքում կարելի է խոսել բազմաշերտ մի հուշարձանի մասին: Պարզ դարձավ, որ Սոթք 2-ը կարող է առաջին անգամ բնակեցված լինել պղնձի դարում, սակայն բնակության հիմնական շրջանը սկսում է ՎԲ-ից: Կուր-արաքսյան մշակույթի կրողների կողմից այն բնակեցվել է Ք.ա. մոտ 3500 թ. սկսած մինչ Ք.ա. 2500/2400 թթ.: ՎԲ բնակավայրի հիմնական շրջանն է Ք.ա. XXIX-XXVII դդ.: Հաջորդ կարևոր փուլը տարածաշրջանում ՄԲ է, մասնավորապես ՄԲ-ի վերջին շրջանը և անցումը ՈԻԲ (Ք.ա. մոտ 1700-1500 թթ.), երբ Սոթք 2 բնակավայրը, որը տեսանելի է սևան-արցախյան մշակույթի համատեքստում, ամրացվում է: Տարածաշրջանում կարևոր են ՈԻԲ-ի և ՎԵ-ի դարաշրջանները, որոնք վկայված են թե Սոթք 2-ում, և հատկապես հարակից Նորաբակի N 1-ում: Այս շրջանի նյութերը տեսանելի են լճաշեն-մեծամորյան մշակույթի համատեքստում:

Սոթք 2-ում վկայված են երեք տեսակի ճարտարապետական միջավայրեր.

1. Կավի ճարտարապետություն՝ բնորոշ ՎԲ-ին և վկայված Պեղավայրեր Գ, Դ և Զ-ում: Որպես կանոն, սրանք կավե հատակին տեսանելի քարե հիմքով փոքր կառույցներ են, ուր *in situ* հայտնաբերվել են տարբեր նյութեր (հմմտ. հատկապես Պեղավայր Գ-ն, որտեղ ի հայտ եկավ մի շարք քարե գործիքներով շրջապատված պատվանդան): Պեղավայր Զ-ում կավե հատակը տարբեր հատվածներում օրինաչափորեն փորվել է և բացառված չէ, որ այստեղ արհեստական ջրային առվի հետ գործ ունենք:

2. Քարե ճարտարապետություն՝ բնորոշ ՄԲ-ՈԻԲ, ՈԻԲ-ՎԵ-ին և վկայված Գ, Դ, Ե, Ը պեղավայրերում: Խոսքը գնում է կլոր-ուղղանկյուն, գրեթե տձև երկշար կամ եռաշար կառույցների մասին:

3. Ժայռի նպատակաուղղված մշակում՝ վկայված բոլոր պեղավայրերում հիմնականում ՄԲ, ՄԲ-ՈՒԲ անցումային միջավայրերում (նկ. 2, 3): Ընդ որում, ժայռահորերը ներկայացնում են բոլոր պեղավայրերի վերջնական իրավիճակը: Այս հատվածներում ժայռը կանոնավոր կերպով մշակվել է կլորավուն կամ ենթա-կլորավուն 20-200 սմ տրամագծով հորերի ձևով, որոնք ունեն մինչև 1,5 մ խորություն և օգտագործվել որպես ոսկրի և հացահատիկի շտեմարան (Պեղավայր Ա, Ե, Ը), կրակատեղ (հմմտ. մոխրի մնացորդները Պեղավայր Գ-ի հորերում), արհեստանոց (Պեղավայր Ա-ի հորերում գտնվեցին սիլիկատային խարամներ) կամ պահեստարան/կացարան (Պեղավայր Ե, Ը): Գրեթե բոլոր ժայռահորերը պարունակում էին մշակութային շերտ (սպիտակամոխրագույն կավաշերտ), իսկ որոշ դեպքերում սահմանազատված էին փոքր քարերով (Պեղավայրեր Ա, Գ, Դ, Ե, Ը): Պեղավայր Ա-ի հարավարևմտյան անկյան հորը աստիճանաձև փորված էր ժայռի մեջ: Որոշ փորվածքների հատակներ պատված էին կավով (Պեղավայր Դ): Որոշ հորերի հարակից մակերեսներին (Պեղավայր Ե) բացվել են կավե հատակներ, որոնք անմիջական առնչություն կարող են ունենալ այդ հորերի և դրանց անմիջական միջավայրի հետ: Պեղավայր Ե-ում պեղվեց գրեթե կլոր, 130 սմ խորությամբ և 200 սմ տրամագծով մի հոր, որը հարավ-արևմուտքում ուներ համարյա ուղղանկյուն կցահատված և մի հարթակ/նստարան հորի մեջ (հյուսիսարևմտյան հատվածում) ու կարող է սահմանվել որպես պահեստարան/կացարան: Մեծ հորերի շրջակայքի որոշ փոքր փորվածքները (հատկապես Պեղավայր Ա-ում և Ե-ում) կարող են մեկնաբանվել, որպես կացարանների տանիքը պահելու համար նախատեսված սյուների անցքեր: Այսպիսով, հիշյալ հորերը ունեն տնտեսական և մասամբ ծիսական (հատկապես տրամագծով փոքրերը, որոնք լի են մոխրով) նշանակություն և առաջին անգամ հնարավորություն են ստեղծում թվագրել բնակավայրերի միջավայրում ի հայտ եկած թասանման փոսիկները:

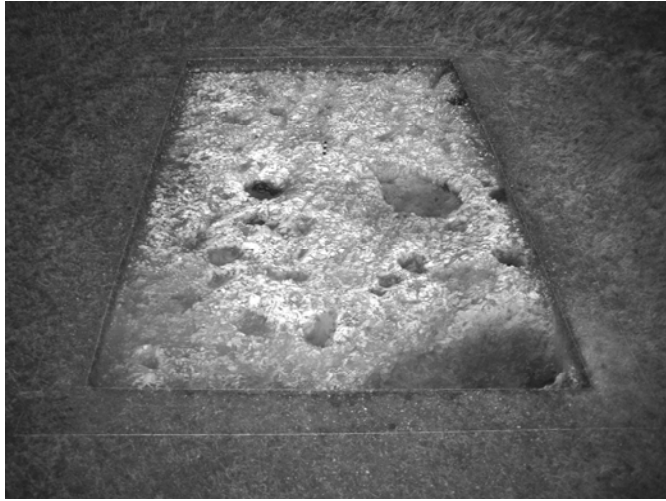

*Նկ. 2. Սոթք 2, Պեղավայր Ա, ժայռային փորվածքներ*



*Նկ. 3. Սոթք 2, Պեղավայր Ա, մոխրով լի ժայռային փորվածք*



*Նկ. 4. Սոթք 15, լանդշաֆտ*



*Նկ. 5. Սոթք 15, կենտրոնական հատվածի քանդված դամբարանը*

## Սոթք 15 սրբավայրը

Սոթք գյուղի եզրին, Հասանսու կոչված հատվածում, Սոթք-Քարվաճառ ճանապարհից մոտ 1 կմ դեպի հյուսիս, փոքր բլուրի վրա գտնվում է 30x20 մ մակերեսով մի հուշարձան: Այն բաղկացած է թալանված դամբարանից (բացված է վերնամասը, շրջակայքում կան մարդու ոսկորներ), որը սահմանագատված է մեծ քարերից կազմված կրոմլեխով, գերեզմանաքարի նմանվող երկարավուն քարերից, ինչպես նաև՝ թասանման փոսիկներով քարից (նկ. 4, 5, 6): Տեղադրությունը, հուշարձանի բնույթը անկասկած խոսում են այն մասին, որ գործ ունենք մի սրբավայրի հետ, որ հավանաբար թվագրվում է բրոնզ-երկաթի դարաշրջանով:

## Սոթք 10 դամբարանադաշտը

Սոթք 10 դամբարանադաշտը գտնվում է Սոթքի ոսկու հանքից մոտ 1 կմ հարավ-արևմուտք, Սոթք գյուղից դեպի ոսկու հանքը տանող ճանապարհի աջ կողմում՝ գոգավորության մեջ: Այն հայտնաբերվել է 2011 թ.՝ հայ-գերմանական արշավախմբի կողմից կատարված հետա-

խուզական աշխատանքների արդյունքում: Դամբարանադաշտը բաղկացած է մոտ 15 միմյանցից հեռու գտվող դամբարաններից: 2013 թ. պեղումներ իրականացվեցին N 1 դամբարանաբլուրում: Հայտնաբերման պահին դամբարանաբլուրը կիսով չափ ոչնչացված էր՝ հավանաբար ոսկու որոնումների կամ հարակից երկաթուղու կառուցման ժամանակ կատարված պայթեցման կամ էքսկավատորով փորման արդյունքում (նկ. 7): Դամբարանաբլրի հյուսիսային կեսը լիովին բացակայում էր: Կրոմլեխը գուրկ էր արտաքին զրահից, իսկ ներքին զրահը կազմված էր շատ խիտ դասավորված միջին մեծության քարերից՝ հիմնականում կրաքարերից և սակավաթիվ բազալտե քարերից (նկ. 8):

Դամբարանը հետազոտվեց արևմտյան՝ 5 մ, արևելյան՝ 4 մ և հարավային 12 մ չափերի պեղավայրում: Այն հիմնահողային է, փորված քարաժայռի մեջ, որի երկարությունը 300 սմ է,

պահպանված հատվածի լայնությունը՝ 140 սմ: Խցի խորությունը 0 կետից մոտ 160 սմ է (ծայրի մակերեսից՝ մոտ 60 սմ): Խուցը չունի ծածկասալեր և գտնվում էր անմիջապես զրահի տակ: Համապատասխան մասի զրահը հեռացնելուց հետո՝ խցի արևելյան հատվածում բացվեց հինգ մեծ և որոշ մանր քարերից կազմված հարթակ, որի վրա գտնվում էր մեկ հանգուցյալ՝ ոչ անատոմիական վիճակում, բացակայում էին որոշ ոսկորներ, իսկ գանգը գտնվում էր բեկորային վիճակում (Կմախք N 2): Ենթադրում ենք, որ հարթակի վրա, որը բուն խցի մաս չի կազմում, այլ վերջինիս եզրագիծն է ու տարանջատում է խուցը ներքին զրահից (ուր բացակայում է ուղեկցող նյութը), հնարավոր է, որ իրականացվել է դիամասնատման ծես:

Այսպիսով, մենք գործ ունենք մեկ հիմնական թաղման հետ խցի մեջ (Կմախք 1, 12-15 տարեկան աղջիկ<sup>536</sup>), որից վերև, հարթակի վրա եղել է երկրորդ դիամասնատված, չի բացառվում՝ գոհաբերված, թաղումը (Կմախք 2, 30-35 տարեկան տղամարդ): Թե ինչ իրավիճակ է եղել դամբարանի ավերված հատվածում, արդյոք եղել են այլ թաղումներ, անհնար է ասել:



Նկ. 6. Սոթք 15, թասաձև փորվածքով քար



Նկ. 7. Սոթք 10, լանդշաֆտ

Հայտնաբերված անոթների, բրոնզե դաշույնի ուսումնասիրությունը և ռադիոածխածնային անալիզների արդյունքները թույլ են տալիս ենթադրել, որ քննվող դամբարանաբլուրը թվագրվում է ՄԲ-ի առաջին փուլով՝ Ք.ա. III-II հազ. սահմանագծով:

<sup>536</sup> Մարդաբանական ուսումնասիրությունները Սոթք 10-ում և Նորաբակ 1-ում իրականացվել են Ռուզան Մկրտչյանի և Հասմիկ Միմոնյանի կողմից:



*Նկ. 8. Սոթք 10, Դամբարան N 1, կառույցը*

### **Նորաբակ 1 դամբարանադաշտը**

Գեղարքունիքի մարզի Նորաբակ գյուղից արևելք, Նորաբակ 1 բնակավայրին կից է գտնվում 21 կրոնիկներով դամբարաններից բաղկացած դամբարանադաշտը, որի մասին առաջին անդրադարձը կատարվել է Սևանի ավազանի հայ-իտալական հետախուզական արշավախմբի կողմից<sup>537</sup>: 2012 թ. մեր արշավախումբը սկսեց N 1 դամբարանաբլրի պեղումները, որը գտնվում է գրեթե հարթ տարածքում և տարբեր հատվածներում ունի մակերեսի նկատմամբ մոտ 20-75 սմ բարձրություն: Այն իրենից ներկայացնում է շրջանաձև կրոնիկա, որի տրամագիծը 9 մ է, կրոնիկից դուրս ընկած զրահապատ տարածքով հանդերձ՝ մոտ 12 մ (նկ. 9, 10): Դամբարանաբլուրը հետազոտվեց 12x12 մ քառակուսի պեղավայրի համատեքստում: Դամբարանաբլրի արտաքին զրահը պահպանված էր միայն հյուսիսարևմտյան և հյուսիսարևելյան հատվածներում, որը բաղկացած էր միջին մեծության քարերից, ի տարբերություն հիմնական զրահի, որն իրենից ներկայացնում էր քարահողային լիցք: Զրահի մեջ բացվեց 4 դամբարանախուց՝ ուղղված հյուսիս-արևելք / հարավ-արևմուտք (N 1 և N 3) և արևելք-արևմուտք, մի փոքր հարավ շեղվածությամբ (N 2 և N 4):

Ռեադիոածխածնային անալիզների արդյունքների համաձայն Նորաբակի N 1 դամբարանաբլուրն ընդգրկում է զարգացած ուշ բրոնզից մինչև միջին երկաթ (Ք.ա. XIV-VI դդ.) ընկած ժամանակահատվածը, զխավորապես վերաբերելով վաղ երկաթին: Այսպես՝ ամենավաղը թվագրվում է դամբարանախուց N 2-ը՝ Ք.ա. XIV-XIII դդ., ապա N 3-ը՝ Ք.ա. XI-X դդ., N 4-ը՝ Ք.ա. X-IX դդ. և N 1-ը՝ Ք.ա. VIII-VI դդ.:

Առաջին հայացքից տարօրինակ է, որ N 2 դամբարանախուցը այդքան վաղ է թվագրվում և զերծ է գույքից: Մակայն, հաշվի առնելով բոլոր չորս խցերի դասավորվածության որոշակի համաչափությունը և N 2 դամբարանի կենտրոնական դիրքը ու վաղ թվագրության հանգամանքը, կարելի է ենթադրել, որ դամբարանաբլրի կենտրոնական խուցը հանդիսացել է N 2-ը, իսկ հետագայում, նրա շուրջ, ավելացվել են մնացած երեքը: Այսպիսով, հնարավոր է, որ մենք գործ ունենք տոհմական դամբարանի հետ, որը տրամաբանորեն զարգացել է կենտրոնական թաղման (կարևոր ինչ-որ անհատի) շուրջ:

<sup>537</sup> R. Biscione, S. Hmayakyan, N. Parmegiani, նշվ. աշխ., էջ 72:

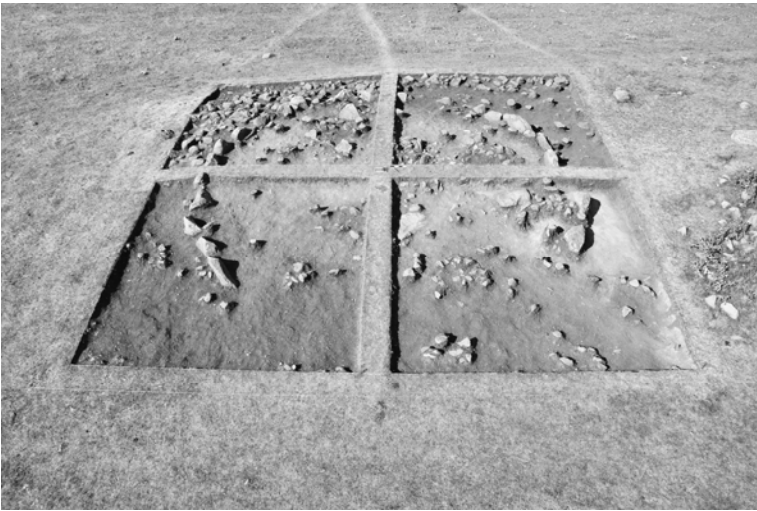

*Նկ. 9. Նորաբակ 1, Դամբարան N 1, կառույցը մինչև խցերի բացելը*



*Նկ. 10. Նորաբակ 1, Դամբարան N 1, կառույցը խցերը բացելուց հետո*

Փաստորեն բացի N 2 դամբարանախցից, մնացած երեքում խամբային թաղումներ են իրականացվել, մասնավորապես 7 (N 1 դամբարանախուց), 3 (N 3 դամբարանախուց) և 14 (N 4 դամբարանախուց) մարդկանց հետքերով, ինչը տիպիկ է Սևանի ավազանի բրոնզ-երկաթե-դարյան թաղման ծեսի համար: Հեշտ չէ հստակորեն ասել, թե դրանք միաժամանակյա, թե տարաժամանակյա թաղման ակտեր են: Դամբարանախուց N 1-ը թալանված է եղել, մինչդեռ N 3-ի և N 4-ի ծածկասալերն անխախտ էին: Հաշվի առնելով այն հանգամանքը, որ վերջին երկու խցերում էլ մարդկային ոսկորները և համապատասխան գույքը նույն մակարդակի վրա են եղել և հնարավոր չէ խոսել մեկից ավելի շերտերի մասին, իսկ գույքը չի տալիս թվագրման համար մեծ տատանումներ, կարելի է եզրակացնել, որ մենք գործ ունենք համաժամանակյա կամ գրեթե համաժամանակյա թաղման ակտերի հետ: Խմբային թաղման երևույթը այս պարագայում թերևս կարելի է դիտարկել թաղման որոշակի ծեսերի համատեքստում՝ մարդկային զոհաբերություն, դիամասնատում (հատկանշական է, որ N 1 և N 4 դամբարանախցերում գանգեր չկային), դիահռչոտում (N 4 դամբարանախցի երիտասարդ կնոջ ոսկորներից մեկի վրա մարդաբանական հետազոտության ընթացքում նկատվել են կենդանու ատամների հետքեր):

Նորաբակի N 1 դամբարանաբլրի թաղման ծեսի և գույքի (մեծ քանակությամբ խեցեղեն, մետաղ, ուլունքներ, ևն) նախնական հետազոտությունը ցույց է տալիս, որ գործ ունենք Սևանի ավազանի հատկապես վաղ և միջին երկաթի դարերին բնորոշ մշակութային իրավիճակների հետ, որոնք փաստված են տարածաշրջանի այլ դամբարանադաշտերում (օր. Կարճաղ-

բյուր): Հիշարժան է այս համատեքստում երկաթի բավականին վաղ ի հայտ գալը (N 4 դամբարանախուց): Առկա տվյալները թույլ են տալիս դիտարկել Նորաբակ 1-ի դամբարանաթումբը լճաշեն-մեծամորյան մշակույթի տեղային զարգացումների համատեքստում:

Այսպիսով, հնագիտական հետազոտությունները պատմական Սյունիքի Մոթքի ենթաշրջանում ցույց են տալիս, որ մետաղահանքերով հարուստ այս տարածաշրջանը բնորոշվում է նաև ծիսական բնույթի հուշարձաններով: Մասնավորապես, այստեղ առկա են դամբարանադաշտեր, առանձին սրբավայրեր և բնակավայրեր, որոնք կազմում են տարածքի սրբազան լանդշաֆտի բաղադրատարրերը: Դրանց հետազոտումը մեկ անգամ ևս փաստում է, որ յուրաքանչյուր հասարակություն ընկալելու համար անհրաժեշտ է այն դիտարկել որպես կիրառական և ծիսական ոլորտների փոխազդեցության գոտի, դրանով իսկ՝ ուրույն հասարակական համակարգ:



# ՍՅՈՒՆԻՔԻ ՍՐԲԱԶԱՆ ԼԱՆԴՇԱՖՏԻ ՀՈՒՇԱՐՁԱՆՆԵՐԸ ՊԵՏԱԿԱՆ ՊԱՀՈՑՆԵՐՈՒՄ

## Մկրտչյան Լևոն

Աշխատանքում անդրադառնում ենք Սյունիքի սրբազան լանդշաֆտին վերաբերող հուշարձաններին, որոնք արձանագրվել և արխիվացվել են տարիների ընթացքում: Օգտվել ենք ՀՀ Սյունիքի մարզին վերաբերող Պատմության և մշակույթի պահպանության գործակալությունում պահվող հուշարձանների պահպանական գոտիներից և ՀՀ Մշակույթի նախարարության Պատմամշակութային ժառանգության գիտահետազոտական ՊՈԱԿ-ի վկայագրերի և նույն հաստատության չափագրությունների, սևանկարների և լուսանկարների պահոցներից<sup>538</sup>:

Պահոցներում որոնել ենք հիմնականում դամբարանադաշտեր, մեգալիթյան հուշարձաններ (կոթողներ/կուռքեր, մենհիրներ, վիշապ/վիշապոճիղներ), ժայռապատկերներ և ժայռային ուխտավայր/սրբավայրեր: Բացի վերջիններից, մնացած հուշարձաններն ընտրելիս առաջնորդվել ենք կազմողների կողմից համեմատական մեթոդով թվագրված քիչ թե շատ վստահելի այն հուշարձաններով, որոնք վերաբերում են բրոնզի և երկաթի դարաշրջաններին (Ք.ա. III-I հազ. կեսեր)<sup>539</sup>: Հուշարձանները դասակարգելիս և կատալոգ կազմելիս՝ պահպանել ենք կազմողների տեքստերը և մոտեցումները:

Սյունիքի սրբազան լանդշաֆտին վերաբերող պահոցներում պահպանվող նյութերը պայմանականորեն բաժանում ենք հետևյալ չորս խմբի:

### I. Ժայռային հարթակներ

#### 1. Միսիան, Պորտաքար, ինդեքս 8.6.29<sup>540</sup>

Գտնվում է Միսիանի խաչմերուկից դեպի Գորիս 12 կմ հարավ, ճանապարհի ձախ կողմում: Պորտաքար կոչվող սրբատեղին կլորավուն 3.5 մ տրամագծով, մոխրագույն բազալտե ժայռ է, կենտրոնում ուռուցիկ ելուստով, որի շուրջը քիչ խորադիր լավ հղկված քարե մակերեսն է: Շրջակա տարածքը դարավանդաձև հարթեցրած է, տեղ-տեղ նկատելի են խոշոր, մանր ու միջին քարերով շարված, երբեմն երկշար, երբեմն միաշար պատերի մնացորդներ: Կազմող՝ Ա. Ջուլֆալակյան 17.02.2006:

#### 2. Միսիան, Ծակ քարեր

Որոտան գետի ձախ ափին է գտնվում Ծակ քարեր սրբատեղին<sup>541</sup>:

<sup>538</sup> Նյութերի տրամադրման համար շնորհակալություն ենք հայտնում Պատմության և մշակույթի հուշարձանների պահպանության գործակալության պահպանության բաժնի պետ Ս. Շաքարյանին, Պատմամշակութային ժառանգության արխիվի պետ Հ. Կարապետյանին, ինչպես նաև չափագրությունների, սևանկարների և լուսանկարների պահոցի պետ Վ. Գասպարյանին:

Ներկայացվող ցանկում «պահպանական գոտի» նշվում է, երբ արխիվային փաստաթուղթը պահվում է Պատմության և մշակույթի հուշարձանների պահպանության գործակալության արխիվում, իսկ ինդեքսը՝ Պատմամշակութային ժառանգության գիտահետազոտական կենտրոնի արխիվից թաղված լինելու պարագայում:

<sup>539</sup> Դրանք կարող են թվագրվել նաև ավելի վաղ, ինչպես օր. որոշ ժայռապատկերներ կամ մեգալիթյան կոթողներ, սակայն այստեղ մեր հիմնական նպատակը թվագրությունը չէ:

<sup>540</sup> Հմմտ. Ս. Լիսիցյան, Ջանգեգուրի հայերը, էջ 98, 107:

<sup>541</sup> Հմմտ. Ա. Ղանալանյան, Ավանդապատում, էջ 55:

### 3. Թասիկ, Ուխտեր, սրբատեղի, պետ. ցուցակ չի մտել

Ուխտեր սրբատեղին գտնվում է Թասիկ գյուղից 500 մ հյուսիս, գերեզմանոցի մոտ, սարալանջին: Սրբացված է հսկայական ժայռաբեկորը, որի վրա կան բազմաթիվ խոռոչներ (ծակեր): Այդ խոռոչներից մեկում այցելուն դնում է նվիրատվությունը և մոմ է վառում: Ժայռի այս մասը մոմից սևացած է: Կազմող՝ Է. Այվազյան, հունիս 1995 թ.:

### 4. Ագարակ, սրբատեղի-ուխտատեղի, պետ. ցուցակ չի մտել

Գտնվում է ավանից մոտ 3 կմ հարավ-արևմուտք, Խաչին ձորի ամենավերին մասում Խաչեր բնակատեղի տանող ճանապարհից քիչ հեռու: Ուխտատեղին մի մեծ ժայռաբեկոր է, որի հյուսիսային կողմում անմիջապես ժայռից աղբյուր է բխում, իսկ մյուս կողմերում հատկապես հարավայինում, մոմեր են վառում ժայռի մակերեսին և բնական խոռոչների մեջ: Ժայռից քիչ արևմուտք պահպանվել են խոշոր բազալտի քարերից՝ առանց շաղախի դարավանդան շարված մի շարք պատեր, որոնք այժմ ծառայում են որպես մանկապարտեզի ցանկապատ: Կազմող՝ Վ. Հարությունյան, մայիս 1991 թ.:

### 5. Կարճևան, Մամխաչ սրբատեղի, ինդեքս 8.51.14

Սրբատեղին բաղկացած է երկու ժայռաբեկորներից, որոնք զբաղեցնում են գյուղի հյուսիս-արևմտյան եզրին: Ժայռերը ուխտավորների վառած մոմերից մրոտվել են՝ ստանալով խորհրդավոր տեսք: Սրբացված ժայռը ունի 3 մ բարձրություն և կոնաձև ուրվագծեր: Կազմող՝ Է. Այվազյան, նոյեմբեր 1990 թ.:

### 6. Կարճևան, սրբատեղի արձանագրությամբ, ինդեքս 8.51.7

Գտնվում է գյուղից մոտ 500 մ հյուսիս, Քշնատափ կոչվող ձորակի աջ կողմում, գերեզմանոցից քիչ հյուսիս: Հսկայական ժայռաբեկորի դեպի հարավ դիրքորոշված բնական փոստրակի հարթ մակերեսին, տարբեր տեղերում հինգ խաչեր են փորագրված, որոնց շուրջն արձանագրություն է (ԹՎԻՍ ՈՂԳ (1244 թ.) Աստուած ողորմի // Ածելիս ծնողաց): Այս և շրջակայքի այլ ժայռաբեկորների վրա մոմեր են վառում: Կազմող՝ Վ. Հարությունյան, հունվար 1990 թ.:

### 7. Քարահունջ, Օխտը օրորոցի քար, ինդեքս 8.110.32 (նկ. 1)

Բնական ժայռաբեկորի (2.5 մ բարձրությամբ և 2 մ լայնությամբ) հարավում, բնականից հարթ մակերեսին փորագրված են տարբեր պատկերաքանդակներ: Քարի վերին մասում խաչաքանդակներով շրջապատված ձիավոր է, աջ ձեռքին՝ սուր, ով գերի է տանում առջևի մար-

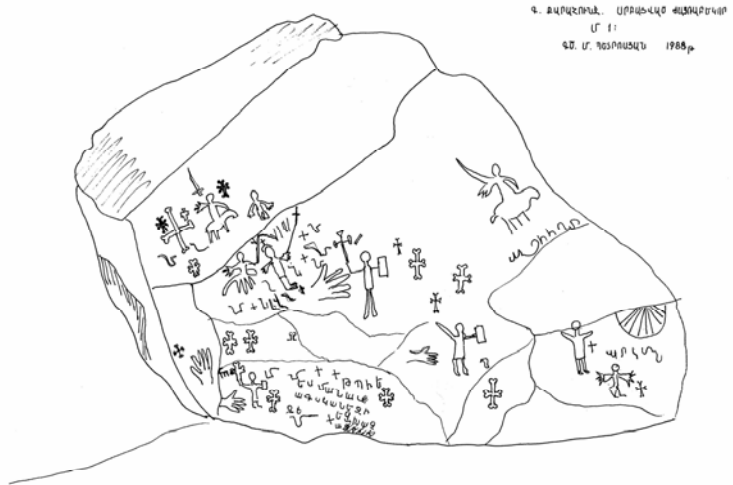

Նկ. 1. Քարահունջ, «Օխտը օրորոցի քար»

դուն: Կենտրոնական մասում, ձախ ձեռքին խաչ բռնած ձիավոր է, որի առջև կանգնած է ձեռքերը կողք պարզած (աղոթող), գլխին լուսապսակով (վրան խաչապատկերով) մի մարդ: Վերջինիս գլխի աջ կողմից վեր է բարձրանում տիրոջ աջը: Այս պատկերախմբի չորս կողմում փոքր խաչապատկերներ և հայերեն ն տառին նմանվող քանդակներ են: Կենտրոնի ներքևի աջ մասում փորագրված է տիրոջ երկու աջ (մեկը հորիզոնական, մյուսը՝ ուղղահայաց), որոնք ուղղված են աջ ձեռքին խաչ, իսկ ձախին՝ ավետարան բռնած մարդուն: Քարի աջ եզրին երկու փոքր խաչաքանդակներ են, աջ ձեռքին սուր բռնած ձիավոր (սուրը վեր պարզած), որի տակ անհասկանալի պատկերագրեր են: Գրեթե ներքև արևի ժամացույց է փորագրված, որի ներքին ձախ կողմում երկու ձեռքերը կողք պարզած մարդու պատկերներ են: Քարի ձախ ստորին անկյունում ուղղահայաց և հորիզոնական դիրքով փորագրված է տիրոջ աջը, որի մոտ աջ ձեռքին վեր պարզած՝ խաչով և ձախ ձեռքին հորիզոնական պահած ավետարանով մարդու պատկերն է: Այդ պատկերից աջ սկսվում է արձանագրությունը (հինգ տող), որի երեք տողն ընթեռնելի է: Կազմող՝ Վ. Գայսերյան, օգոստոս 1989 թ.:

## II. Ժայռապատկերներ<sup>542</sup>

### 8. Միսիան, Քարեղարանի բակ, ինդեքս 8.6.31.1

Ժայռապատկերը տեղափոխվել է Քարեղարանի բակ 1986 թ. Ուղտասարից: Սև ժայռաբեկորի ուղղահայաց մակերեսին պատկերված է այծ (նոխազ, քաղ): Պատկերները փորագրված են 2-6 մմ խորությամբ և 2-20 մմ լայնությամբ խորագծերով: Կազմեց՝ Է. Այվազյան, նոյեմբեր 1995 թ.:

### 9. Միսիան, Քարեղարանի բակ, ինդեքս 8.6.32.2

Ժայռապատկերը տեղափոխվել է Քարեղարանի բակ 1986 թ. Ուղտասարից: Սև ժայռաբեկորի հորիզոնական մակերեսին պատկերված է բեզուարյան այծ/նոխազ և արև: Արևը արտահայտում է կյանքի հավերժությունը պատկերն ունի պաշտամունքային նշանակություն: Կազմեց՝ Է. Այվազյան, նոյեմբեր 1995 թ.:

### 10. Միսիան, Քարեղարանի բակ, ինդեքս 8.6.32.3

Ժայռապատկերը տեղափոխվել է Քարեղարանի բակ 1986 թ. Ուղտասարից: Սև ժայռաբեկորի հորիզոնական մակերեսին պատկերված է բեզուարյան այծ (նոխազ, քաղ): Պատկերը փորված է 2-6 մմ խորությամբ և 2-20 մմ լայնությամբ խորագծերով: Կազմեց՝ Է. Այվազյան, նոյեմբեր 1995 թ.:

### 11. Միսիան, Քարեղարանի բակ, ինդեքս 8.6.32.4

Ժայռապատկերը տեղափոխվել է Քարեղարանի բակ 1986 թ. Ուղտասարից: Սև ժայռաբեկորի հորիզոնական մակերեսին պատկերված է բեզուարյան այծ (նոխազ, քաղ): Պատկերը փորված է 2-6 մմ խորությամբ և 2-20 մմ լայնությամբ խորագծերով: Կազմեց՝ Է. Այվազյան, նոյեմբեր 1995 թ.:

### 12. Միսիան, Քարեղարանի բակ, ինդեքս 8.6.32.5

Ժայռապատկերը տեղափոխվել է Քարեղարանի բակ 1986 թ. Ուղտասարից: Սև ժայռաբեկորի հորիզոնական մակերեսին պատկերված են որսի այծեր և գործիքներ (նետ ու աղեղ, եռաժանի): Պատկերը փորված է 2-6 մմ խորությամբ և 2-20 մմ լայնությամբ խորագծերով: Կազմեց՝ Է. Այվազյան, նոյեմբեր 1995 թ.:

<sup>542</sup> Միսիան քաղաքի Քարեղարանի ժայռապատկերները տեղափոխված են Ուղտասարից 1986 թ.: Դրանք հայտնաբերվել են ՀՀ ԳԱԱ Հնագիտության և ազգագրության ինստիտուտի աշխատակից Գ. Կարախանյանի կողմից՝ 1968 թ.:

**13. Միսիան, Քարեդարանի բակ, ինդեքս 8.6.32.6**

Ժայռապատկերը տեղափոխվել է Քարեդարանի բակ 1986 թ. Ուղտասարից: Սև ժայռաբեկորի հորիզոնական մակերեսին պատկերված են որսի կենդանիներ: Պատկերը փորված է 2-6 մմ խորությամբ և 2-20 մմ լայնությամբ խորագծերով: Կազմեց՝ Է. Այվազյան, նոյեմբեր 1995 թ.:

**14. Միսիան, Քարեդարանի բակ, ինդեքս 8.6.32.7**

Ժայռապատկերը տեղափոխվել է Քարեդարանի բակ 1986 թ. Ուղտասարից: Սև ժայռաբեկորի հորիզոնական մակերեսին պատկերված են բեզոարյան այծեր (նոխազ, վիշապ): Պատկերը փորված է 2-6 մմ խորությամբ և 2-20 մմ լայնությամբ խորագծերով: Կազմեց՝ Է. Այվազյան, նոյեմբեր 1995 թ.:

**III. Կոթողային հուշարձաններ<sup>543</sup>**

**15. Տեղ, Սյունիքի հուշարձանների հաշվառման թերթիկ<sup>544</sup> (նկ. 2)**

Սեպագիր քար: Մոնումենտալ արվեստի հուշարձան, 46x35x28 սմ: Տեղադրված է սբ Գևորգ եկեղեցին շրջափակող պարիսպի արևելյան կողմում: Կատարող՝ Գ. Գորոյան, նոյեմբեր 1986 թ., լուսանկար 357:

**16. Կոռնիձոր, կուռք, ինդեքս 8.52.3.2 (նկ. 3)**

Գտնվում է Կոռնիձոր գյուղից 2.5 կմ արևմուտք, Շուռնուխի խաչեր վայրում (ղամբարանաթմբի վրա): Այն գորշավուն, ծակոտկեն բազալտե քանդակ է՝ ընդգծված ուղղահայաց իրանով և հորիզոնական տարածած թևերով: Սահուն, կլորավուն անցումով մշակված է իրանը գլխին միացնող վզի հատվածը: Թիկունքը կոր է: Թևերը գտնվում են հորիզոնական բարձր ու ցածր հարթությունների վրա: Ուշագրավ է քանդակի գլխի մասը, որտեղ եռանկյան հարթ մակերեսի վրա նկատելի են այքերի, քթի և բերանի բնորոշ նշանները, թեթև մշակված է ճնտղի շրջագիծը: Չափերը՝ 93x38x43 սմ: Կազմեց՝ Ա. Ջուլֆալյան, սեպտեմբեր 2005 թ.:



*Նկ. 2. Տեղ, խաչքարացված կուռք*

<sup>543</sup> Պահպանական գոտիներում և վկայագրերում խաչքարերից բացի Հայաստանի պատմական/հնագիտական այլ կոթողային հուշարձաններ չեն առանձնացվում. դրանք ներկայացվում են ամրոց-բնակավայրերի հետ միասին: Անդրադարձ չի կատարվում հուշարձանի բնույթին կամ գործառույթին: Մենք փորձել ենք տեսակավորել և խմբավորել այս կատարվում առկա նյութերը՝ փակագծերում ավելացնելով տեսակը:

<sup>544</sup> ՊՄԺԳՀԿ-ի չափագրությունների, սևանկարների և լուսանկարների պահոցում՝ հանդիպեցինք այս հաշվառման թերթիկին, որտեղ հուշարձանը նշվում է որպես սեպագիր: Ցավոք, լուսանկարը անգույն է, արված է բավականին վատ, իսկ տեսանելի պատկերում ակնհայտորեն չի երևում ոչ մի սեպագիր: Հավանաբար գործ ունենք հնագույն մի կոթողի հետ, գուցե՝ կուռքի:

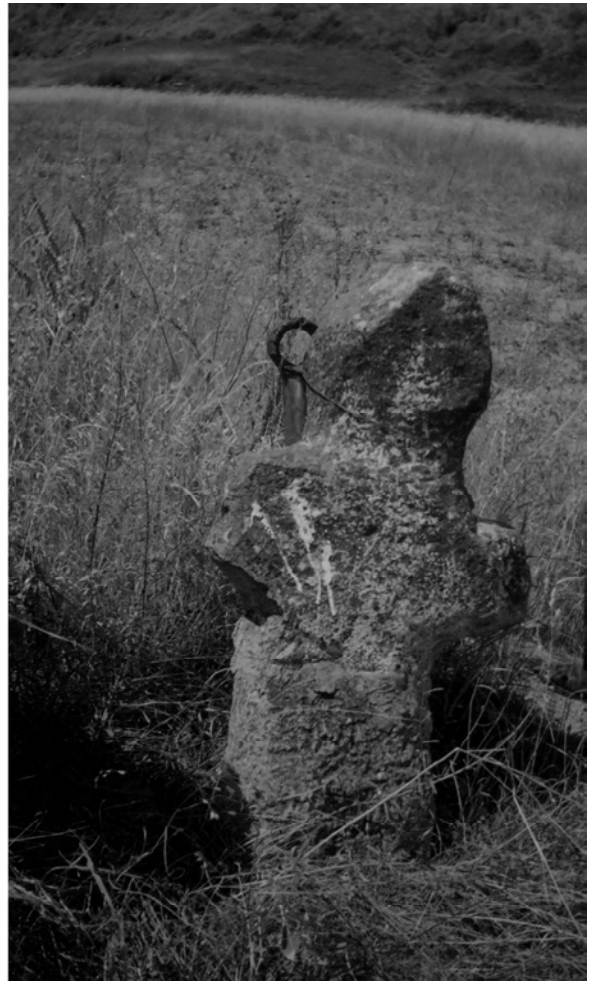

*Նկ. 3. Կոռնիձոր, մարդակերպ արձան*

**17. Խոզնավար, թևավոր խաչքար (կուռք),  
ինդեքս 8.47.7 (նկ. 4)**

Գտնվում է Խոզնավար գյուղի Բագարխանա վայրում, Աշոտի աղբյուրից 300 մ հյուսիս-արևմուտք: Խաչքարն ունի անկանոն ճարտարապետական ուրվագծեր, մշակված է կոպիտ, հավանաբար կերտվել է վիշապ քարի վրա: Խաչաթևերի հատման կետում ունի շրջանաձև զարդ, որի մեջ փորագրված է խաչապատկեր: Խիստ մամռակալած է, թեքված: Խաչքարի շրջակայքում կա չորս դամբարան: Չափերը՝ 1.2x0.96x0.2 մ: Կազմեց՝ Է. Այվազյան, օգոստոս 2005 թ.:

**18. Գորիս-Սյունիքի հուշարձանների հաշվառման թերթիկ**

Ֆայրս, ք.ա. VII-VI դդ.: Արվեստի հուշարձան, հնագիտական, 65x32x18 սմ: Գտնվում է Գորիսի թանգարանում: Կատարեցին՝ Գ. Գորոյան, Ն. Քեշիշյան, հոկտեմբեր, 1986 թ.:



*Նկ. 4. Խոզնավար, խաչքարացված կուռք*

### 19. Շինուհայր, խաչքար-կոթող (Ֆալու), 8.73.2.1.3<sup>545</sup>

Խաչքարը գտնվում է գյուղամիջյան Խաչեր գերեզմանոցում: Մեծ ժայռաբեկորի վրա կանգնած է ձևով եզակի այս խաչքար-կոթողը: Այն նավակաձև է, մեջտեղը՝ լայն, թիկունքից՝ կիսաբուր մշակված: Դիմային երեսը գեղամշակված է պարանահյուս պատվանդանին (կենտրոնում ծաղկաքանդակ է) հենված եղնազարդ հիմնախաչով, որի թևերն ավարտվում են վարսանդապտղային զարդանախշերով: Ստորին խաչաթևի երկու կողմից վեր են ձգվում վեց աստիճան ակոսազարդ պատվանդանների հենված ակոսավոր խաչաքանդակներ: Հորինվածքի ստորին մասում երկու կամարներով ներփակված մեկական փորագիր խաչեր են: Վերնամասում գծավոր գլխարկի վրա ագուցված է շրջանաձև գլխաքար, որի մեջտեղում փորագրված է փոքրիկ խաչ, վերջինս ավարտվում է խորանարդիկով: Տասը տող թվակիր արձանագրությունը փորագրված է կոթողի ստորին հատվածում: Կերտված է գորշ բազալտից: Չափերն են՝ 300x47 սմ:

### 20. Հարժիս, մենհիրներ, ինդեքս 8.56.2

Գտնվում են Հարժիս գյուղում՝ քարավանատնից 200 մ հարավ-արևելք սարալանջի վրա տարածվող Հարժիսի բնակավայրի հյուսիսով անցնող պարիսպների մոտ: Մենհիրներից մեկը կանգնած է, մյուսն՝ ընկած: Կանգուն մենհիրի չափերն են 1.9x0.55x0.30 մ: Կրովելի տրամագիծը՝ 3.5 մ, անցքի տրամագիծը՝ 10 սմ: Այս մենհիրից 100 մ արևելք ընկած մենհիրի չափերն են՝ 2.4x0.5x0.3 մ, անցքի տրամագիծը՝ 10 սմ է: Կազմող՝ Է. Այվազյան, սեպտեմբեր 2005 թ.:

### 21. Հարժիս, մենհիրներ, Ք. ա. I հազ., պահպանական գոտի

Հնավայրը գտնվում է Քարթափա լեռան հարավային լանջի 1985.5 մ նիշով բարձունքի վրա: Հյուսիսարևելյան սահմաններով լանջն ի վեր ձգվում է 300 մ երկարությամբ պարիսպների հիմնապատը: Սարալանջի վրա պահպանվում են ուղղանկյուն հատակագծով կառույցների հիմնապատերի հետքեր և հիմնափոսեր: Պարիսպների մոտ կանգնած է *մեկ* մենհիր, որից 100 մ հյուսիս-արևելք ընկած է *երկրորդ* մենհիրը: Բնակատեղին զբաղեցնում է 2.5 հա անօդատագործելի տարածք: Հուշարձանի պահպանության նպատակով սահմանված գոտին զբաղեցնում է 3,0 հա տարածք: Կազմող՝ Է. Այվազյան:

### 22. Հարժիս, մենհիր, ինդեքս 8.56.13

Գտնվում է գյուղից շուրջ 6 կմ հյուսիս Երևան-Գորիս մայրուղուց դեպի Հարժիս թեքվող ճանապարհի սկզբին, Ջուխտակ գյուղ անվանումով հանդամասում: Աշխարհագրական կոորդինատներն են N 39°28'12.7" E 046°14'06.2", բարձրությունը ծովի մակարդակից 1798 մ: Մենհիրի չափերն են՝ 1.6x0.5մ, անցքը ջարդված է: Կանգնեցված է բազալտե խոշոր քարաբեկորներով շարված, ուղղանկյուն հատակագծով շինության կենտրոնում: Կազմող՝ Է. Այվազյան, սեպտեմբեր 2005 թ.:

### 23. Ավարանց, խաչքար (մենհիր?), ինդեքս 8.85.6 (նկ. 5)

Գտնվում է Ավարանց-Տաթև ճանապարհից ձախ՝ 800 մ արևելք: Միայնակ կանգնեցված է հերկված դաշտի մեջ: Սաստիկ մամռակալի և հողմահարված է: Մեպտեմբեր 2005 թ.:



Նկ. 5. Ավարանց, խաչքարացված մենհիր

<sup>545</sup> Ս. Բարխուդարյան, Գորիսի, Սիսիանի և Ղափանի շրջաններ, էջ 55:

#### 24. Իշխանասար, խաչքար (մենհիր)<sup>546</sup> (նկ. 6)

Այս խաչքարը հայտնաբերել է Իշխանասարի վերաբնակիչ, ազատամարտիկ Հակոբ Գյոդակյան առինջեցին: Խաչքարը սրբացված է: Գտնվում է Իշխանասարի (Ղզլջուղի) արևմտյան եզրին, ֆերմաներ տանող ճանապարհից ձախ: Կերտված է տեղական կապտավուն բազալտից: Ունի ճարտարապետական անկանոն ուրվագծեր, պարզ հորինվածք: Խաչաքանդակի թևերը ավարտվում են գծային գալարներով և խաղողի զարդամոտիվներով: Կանգնեցված է եղել հողի մեջ: Չափերն են՝ 1.3x0.58, հաստությունը՝ 0.22 մ: Կազմող՝ Է. Այվազյան, հոկտեմբեր 1995 թ.:

#### 25. Անգեղակոթ, հուշայուն (վիշապաքար), ինդեքս 8.13.4.28<sup>547</sup>

Հորինվածքը պսակող թևավոր խաչից ոչինչ չի պահպանվել: Հուշայուն կոթողը կանգնեցված է աստիճանաձև ստիլբատից մի քանի մետր հեռու: Գտնվում է գյուղի հյուսիսային եզրին տարածվող ընդարձակ գերեզմանոցի հին թաղումների հատվածում: Հուշարձանը, որը կերտված է գորշ բազալտից, բաղկացած է աստիճանաձև ստիլբատից, քառանիստ պատվանդանից և հուշայուն-կոթողից: Վերջինս գտնվում է աստիճանաձև ստիլբատից մի քանի մետր հեռու (հավանաբար երկրաշարժի հետևանքով ընկել է և գյուղի բնակիչների կողմից կանգնեցվել է առանձին): Հուշայուն-կոթողի, ինչպես նաև ստիլբատի վրա հարմարեցված քառանիստ պատվանդանին ներկայումս կանգնեցված է XVI-XVII դդ. թվագրվող մեկական խաչքար: Ստիլբատի աստիճանները յոթն են, շարված մեծադիր ողորկ քարերով: Աստիճանների վերին շարքի համապատասխան փորվածքի վրա հարմարեցված է դեպի վեր քիչ նեղացող նիստերով քառակող պատվանդանը, որի արևմտյան նիստին պատկերված է մեծ շրջանակով ներփակված խաչաքանդակ, հարավայինին և արևելյանին մեկական վարդյակ, հյուսիսայինին՝ շրջանակի մեջ առնված մարդու ֆիգուր և վերջինիս երկու կողմում՝ փոքր վարդյակներին հենված՝ թռչնաքանդակներ: Համապատասխան փորվածք կա նաև պատվանդանի վերին հարթության վրա արված կոթող-հուշայունը ազուցելու նպատակով: Կոթողը բոլորաձև է, ողորկ, բարձր, վերնամասում՝ քիչ լայնացող: Դիմային երեսին հետագայում քանդակվել են խաչեր: Կազմողներ՝ Է. Աբրահամյան, Ն. Հասարթյան, մարտ 1996 թ.:

#### 26. Բնունիս, գերեզմանոց (վիշապոիդ)<sup>548</sup> (նկ. 7)

Գերեզմանոցը զբաղեցնում է եռանկյունաձև մի տարածք, գտնվում է «Գյավուր Դարա» ձորակի աջ ափին: Զբաղեցնում է մոտավորապես 6.0 հա մակերես: Խաչքարերը և սալաքարե-



Նկ. 6. Իշխանասար, խաչքարացված մենհիր

<sup>546</sup> Այս կոթողը վկայագրված է որպես խաչքար: Կարծում ենք այն նախապես եղել է մենհիր, այնուհետև վերածվել խաչքարի, ինչի ապացույցն է խաչքարների ոչ բնորոշ ձևը և վերնամասի փորվածքը:

<sup>547</sup> Ա. Շահինյան, Հայաստանի միջնադարյան կոթողային հուշարձանները IX-XIII դդ., նկ. 13 (վերակազմություն) և 15:

<sup>548</sup> Բնունիսի գերեզմանոցի վկայագրում պահպանվել են լուսանկարներ, որտեղ երևում է խոշոր քարաբեկոր, իսկ լուսանկարի հետևում այն անվանված է «վիշապ»:

րը կերտված են գրանիտից, ունեն պարզունակ հորինվածք: Զգալի թվով տապանաքարեր շրջված են գանձախույզների կողմից: Տարածքի հարավարևմտյան մասում գտնվում է «Հազարափրկիչ» նորաշեն մատուռը կառուցված նախկինում գոյություն չունեցող եկեղեցու արքիդի վրա: Կազմող՝ Հ. Միմոնյան, Է. Այվազյան, հուլիս 2007 թ.:



*Նկ. 7. Բնունիս, վիշապանման մենհիր*



*Նկ. 8. Հարժիս, վիշապանման մենհիր*

**27. Հարժիս, գերեզմանոց (վիշապոիդ, մենհիր), ինդեքս 8.56.5<sup>49</sup> (նկ. 8)**

Գտնվում է գյուղի հարավային եզրին՝ Հին Հարժիս տանող ճանապարհից ձախ:

Կազմեց՝ Է. Այվազյան, 2005 թ.:

**IV. Դամբարաններ<sup>550</sup>**

*Դոլմեններ*

**28. Միսիան, դամբարանադաշտ, ինդեքս 8.6.13<sup>551</sup>**

Պեղումներ է կատարել Մ. Հասրաթյանը 1956 թ.: Նախնական տեսքը խաթարված է: Տարածվում է քաղաքի հյուսիսարևելյան եզրին, Որոտան գետի բարձրադիր քարափին, Միսիանից Աղիտու տանող ճանապարհին գտնվող պատմական Սյունի բերդի շրջակայքում: Դամբարանները դոլմենաձև են և խիստ մաշված: Հատուկ ընդգծվում են միայն ճանապարհի շինարարության ընթացքում խճուղու ոլորապտույտ հատվածներում որոշ դամբարաններ: Պեղվել է երկու

<sup>549</sup> Հուշարձանի մասին տեղեկություն չկա, վկայագրում խոսվում է միայն գերեզմանոցի մասին: Այն դասակարգվում է վիշապոիդների շարքում՝ էլնելով առկա լուսանկարից:

<sup>550</sup> Սյունիքի մարզի պահպանական գոտիներում հանդիպեցինք 26 դամբարանադաշտերի, որոնք հիմնականում վերաբերում են Ք.ա. II-I հազ. (թվագրությունը կազմողներին է):

<sup>551</sup> Մ. Հասրաթյան, Պատմահնագիտական ուսումնասիրություններ, էջ 168-173:



դամբարան՝ մեկը Սյունի բերդի մոտ «Ծակ քար» կոչվող վայրում, մյուսը՝ բերդի ավերակների արևմտյան ստորոտին:

### **29. Միսիան, Սյունի վանքից 800 մ հյուսիս, ինդեքս 8.6.7**

Հուշարձանի նախնական տեսքը ավերված է: Մենավոր դամբարանը (դոլմեն) գտնվում է Սյունի վանքից 800 մ հյուսիս՝ թեք սարավանդի վրա: Դամբարանի խուցը շարված է տեղական անմշակ որձաքարով, պատերը դեպի վեր մոտենում են միմյանց (բնորոշ է դոլմեններին): Դամբարանախուցը ծածկված է անմշակ մեծածավալ սալաքարով: Ունի արևելք-արևմուտք ուղղվածություն: Չափերն են՝ երկարությունը՝ 6 մ, լայնքը՝ 2.5 մ: Կազմեց՝ Է. Սյվազյան 1985 թ. նոյեմբեր:

### **30. Ախլաթյան, դամբարանադաշտ, ինդեքս 8.10.5<sup>552</sup>**

Պեղվել է 1950 և 1952 թթ. Մ. Հասրաթյանի կողմից: Տարածվում է գյուղից դուրս, Այրի գետի ձախ ափին, Ջաղացի գլուխ կոչվող բարձրադիր վայրում: Պահպանված դամբարանները դոլմենաձև են ժամանակին ունեցել են առանձին քարերից կրոմլեխաձև շար: Պեղվել է երեք դամբարան: Երեքն էլ դոլմենային սկզբունքով կառուցված խոշոր դամբարաններ են: Կազմող՝ Է. Աբրահամյան, Ն. Հասրաթյան 1995 թ. դեկտեմբեր:

### **31. Ախլաթյան, դամբարանադաշտ, Բ.ա. III-I հազ., ինդեքս 8.10.6<sup>553</sup>**

Պեղվել է Մ. Հասրաթյանի կողմից: Տարածվում է գյուղի շրջակայքում, հիմնականում Ախլաթյան-Տոլորս ճանապարհի ուղղությամբ: Դոլայի կոչվող հանդում պեղվել է մեկ դոլմեն և մեկ կողոպտված դամբարան: Կազմող՝ Է. Աբրահամյան, Ն. Հասրաթյան 1995 թ. դեկտեմբեր:

*Դամբարաններ՝ մենհիրներով կամ անմշակ քարերով*

### **32. Ջորաց քարեր, դամբարանատուն, ինդեքս 8.6.6.2.1**

Չնայած դամբարանատան մուտքը ձեռք տված չէ, սակայն նրա ծածկը քանդված է. հավանաբար դամբարանատունը կողոպտվել է հնադարում, ծածկի միջով: Ղոշուն դաշի գլխավոր դամբարանատունը գտնվում է միջին բրոնզեդարյան դամբարանադաշտի ամենաբարձրադիր տեղում՝ նրա արևելյան եզրի մոտ: Գլխավոր դամբարանը շրջապատված է քարահողային ցածր լիցքով, որի վրա դրված են մի շարք մենհիրներ, որոնք ողջ կառույցի շուրջ կազմում են արտաքին կրոմլեխ: Մենհիրների բարձրությունը՝ լիցքաշարի ներկա մակերեսի համեմատ հասնում է 2.5 մ: Արտաքին մենհիրյան կրոմլեխի տրամագիծը 33 մ է: Նրա կենտրոնում պահպանվել է ներքին կրոմլեխը, որը խեցու հետ քարե լիցքի կրեպիդի հիմքն է, որը ծածկել է դամբարանախուցը: Այդ ներքին կրոմլեխը շինված է երկարավուն միջին չափերի բազալտե սալերով, որոնք դրված են երկար նեղ կողի վրա: Կրեպիդի տրամագիծը 18 մ է: Հնում այն շրջապատել է գլաքարով շարված դամբարանախուցը: Կրեպիդի արևմտյան կողմում բացվում է մուտք դեպի դամբարանախցի դրոմոսը: Այդ մուտքը պինդ գմռսված է ուղղաձիգ տեղադրված բազալտե սալով: Դամբարանախուցը դրոմոսի հետ (ընդհանուր երկարությունը 12 մ) կառուցված է բազալտե անմշակ սալերով և ծածկված է կրկնակի դրված երկու շարք-սալերով, որոնց վրա հավանորեն դրված էր ևս մեկ շարք: Դամբարանախցի լայնությունը 2.80 մ է: Դամբարանադաշտը կազմված է մի շարք դամբարանային շինություններից: Դրանցից ամեն մեկն իրենից փոքր բակ է ներկայացնում, որից սկսվում են մեկ կամ մի քանի դամբարանների մուտքեր: Բակերի հատակագիծը ուղղանկյուն է, սեղանաձև, բազմանկյուն, կլոր կամ ձվաձիր: Գլխավոր դամբարանատունը հավանաբար եղել է այն հիմնական շինությունը, որի շուրջը ձևավորվել է Ղոշուն դաշ դամբարանադաշտը: Այն իր նմանօրինակը

<sup>552</sup> Մ. Հասրաթյան, նշվ. աշխ., էջ 173:

<sup>553</sup> Նույն տեղում:

չունի Անդրկովկասի համաժամանակյա հուշարձաններում: Կազմող՝ Մ.Վ. Հակոբյան, 1981 թ. հուլիս:

**33. Արծվանիկ, դամբարանադաշտ, Ք. ա. II-I հազ., ինդեքս 8.18.5 (միացված)**

Դամբարանադաշտը գտնվում է Արծվանիկ գյուղից 2.5 կմ արևելք՝ «Հում հողերում», ավազահանքերի մոտ, Արծվանիկ-Կաղնուտ ճանապարհի եզրին: Արտաքուստ 0.5-1.0 մ բարձրությամբ թմբեր են, հիմնականում հողային լիցքով, որոնց կենտրոնում դրված են մեկական անմշակ բազալտե սալաքարեր: Դամբարանադաշտը զբաղեցնում է 4.5 հա տարածք: Կազմող՝ Է. Այվազյան, նոյեմբեր 1998:

**34. Աղվանի, դամբարանադաշտ, ինդեքս 8.12.3**

Գտնվում է Աղվանի գյուղի արևմտյան եզրին՝ սարալանջի վրա: Դամբարանադաշտը տարածվում է սարալանջն ի վեր: Հողաքարային բլուրներ են 0-ից մինչև 1.5 մ բարձրությամբ: Դամբարանների թիվը հասնում է 20-ի: Հյուսիսից հարավ 100 մ, արևելքից արևմուտք 50 մ է, զբաղեցնում է 5000 քմ կամ 0.5 հա տարածք: Բլուրների գագաթային մասերում տեղադրված են անմշակ ժայռաբեկորներ: Կազմող՝ Է. Այվազյան, սեպտեմբեր 2005 թ.:

**35. Աղվանի, դամբարանադաշտ, Ք.ա. I հազ. սկիզբ, պահպանական գոտի**

Դամբարանադաշտը տարածվում է արևմտյան եզրին, քարքարոտ սարալանջի վրա: Դամբարանները հողաքարային թմբեր են՝ 0-ից 1,5-2 մ բարձրությամբ: Դամբարանադաշտը ձգվում է դաշտամիջյան ճանապարհից ձախ, զբաղեցնում է հյուսիս-հարավ և արևելք-արևմուտք ուղղվածությամբ տարածք: Տարածքի արևելքով անցնում է դաշտամիջյան ճանապարհը: Հյուսիսային սահմանները սահմանափակվում են լեռնագագաթային հողմնահարված ժայռերով և դենուդացիոն նստվածքներով, արևմուտքով անցնում է սարալանջային հեղեղատ: Հուշարձանի պահպանության նպատակով սահմանված գոտին զբաղեցնում է 0,95 հա տարածք: Կազմող՝ Է. Այվազյան:

*Քարե շրջագծով (կրոմլեխով) դամբարաններ*

**36. Միսիան, դամբարանադաշտ, Ք.ա. I հազ., ինդեքս 8.6.11<sup>554</sup>**

Պեղվել է 1982-83 թթ. ՀՀ ԳԱԱ Հնագիտության և ազգագրության ինստիտուտի Զանգեզուրի վաղ հնագիտական հուշարձանները հետազոտող արշավախմբի կողմից: Սկզբնական տեսքը խաթարված է: Տարածվում է քաղաքից մոտ 4 կմ հյուսիս՝ Միսիան-Գորիս մայրուղու երկարությամբ: Բաղկացած է մի քանի տասնյակ դամբարանաթմբերից, որոնց մի մասը տարբեր մեծության քարերից պատրաստված լիցքով, 8-16 մ տրամագծով, 0.6-1 մ բարձրությամբ ցածր քարակույտերի տեսքով շրջաններ են, մյուս մասը՝ հող ու քարե լիցքով, 20-25 մ տրամագծով և 1.8-2.5 մ բարձրությամբ ցածր բլրակներ: Կազմողներ՝ Է. Աբրահամյան, Ն. Հասրաթյան:

**37. Միսիան Քարաբերդ, դամբարանադաշտ, ինդեքս 8.6.4.1**

Գտնվում է Միսիանի հարավարևմտյան եզրին, աշխարհագրական կոորդինատներն են՝ N 39°32'22.2" E 046°02'50.3", բարձրությունը ծովի մակարդակից 1750 մ: Դամբարանները հաճախ օղակված են երկշար կրոմլեխով: Ուղղանկյուն հատակագծով երկարավուն խցերը քարաշար են: Կազմող՝ Հ. Միմոնյան, 2005 թ:

**38. Տանձավեր, դամբարանադաշտ, Ք.ա. II-I հազ.**

Ավերվել է մելորիացիայի հետևանքով: Դամբարանադաշտը գտնվում է Տանձավեր գյուղից 500 մ հյուսիս, ընդարձակ բացատում: Հնավայրի զգալի մասը հերքվել է և օգտագործվում է որպես մշակելի տարածք: Դամբարանադաշտի հարևանությամբ տարածվում է հին Տանձա-

<sup>554</sup> Օ. Խնկիկյան, Դամբարանադաշտեր Միսիանի շրջանում, ԼՀԳ 9, 1984, էջ 59:

վեր գյուղատեղին: Արտաքուստ դամբարանները 1-2 մ բարձրությամբ հողաթմբեր են, որոնց մոզական շրջագծերը (կրովեխ) շարված են անմշակ բազալտով: Հնավայրը զբաղեցնում է 6 հա տարածք: Կազմող՝ Է. Այվազյան, նոյեմբեր 1992 թ.:

#### **39. Աղվանի, դամբարանադաշտ, ինդեքս 8.12.1**

Դամբարանադաշտը գտնվում է Աղվանի գյուղի հարավարևելյան եզրին, անասնագոմերի տարածքում: Մեծմասամբ ավերվել է, պահպանվում են հինգ դամբարանաթմբեր, որոնք ունեն մինչև 1 մ բարձրություն: Մոզական շրջագծերը (տրամագծերը 3-5 մ) շարված են անմշակ տեղական դեղնա-սպիտակավուն որձաքարով: Շրջագծերը հիմնականում չեն պահպանվել, աղավաղված են: Հնավայրը զբաղեցնում է 1.0 հա տարածք: Կազմող՝ Է. Այվազյան, նոյեմբեր 1992 թ.:

#### **40. Աղվանի, դամբարանադաշտ, ինդեքս 8.12.2**

Դամբարանադաշտը գտնվում է Աղվանի գետից 400 մ հյուսիս-արևելք՝ Երևան-Կապան մայրուղու երկու կողմերի թեք սարավանջի վրա: Դատելով ճանապարհի եզրի հողաշերտերում մնացած դամբարանների մնացորդներից՝ դրանք եղել են քարարկղեր, որոնց պատերը շարված են տեղական դեղնա-սպիտակավուն անմշակ քարով, խցերի երեսները ծածկված են 3-5 մ անմշակ բազալտե սալաքարերով: Արտաքուստ՝ կրովեխներ են, որոնց շրջագծերը շարված են անմշակ քարով, դամբարանաթմբերը ունեն մինչև 1 մ բարձրություն: Դամբարանադաշտը զբաղեցնում է 2 հա տարածք: Կազմող՝ Է. Այվազյան, նոյեմբեր 1992 թ.:

#### **41. Շահարջիկ, դամբարանադաշտ, ինդեքս 8.1.9.4**

Դամբարանադաշտը գտնվում է Վահանավանքի համալիրից 1 կմ հյուսիս-արևմուտք, անտառուտ տեղանքում: Կրովեխներ են, դամբարանաթմբերն ունեն 1-1.5 մ բարձրություն, սրանց վրա դրված են անտաշ տեղական բազալտի սալաքարեր: Շրջագծերը շարված են տեղական անմշակ բազալտ քարով, ունեն 1.5-3.0 մ տրամագիծ: Զբաղեցնում է 1 հա տարածք: Կազմող՝ Է. Այվազյան, ապրիլ 1993 թ.:

#### **42. Գանձասաձ, դամբարանաբլուր, ինդեքս 8.1.21.4**

Դամբարանաբլուրն ունի մոտ 30-35 մ տրամագիծ, շրջակայքից բարձր է 5-6 մ: Թեև կրովեխի քարերն ամբողջովին չեն պահպանվել, սակայն մնացած մի քանի քարերի դասավորությունը թույլ է տալիս ենթադրելու, որ բլուրը առնված է եղել արևի պաշտամունքը խորհրդանշող շրջագոտու մեջ: Կազմող՝ Վ. Գալսեթյան, հոկտեմբեր 1988 թ.:

#### **43. Զորաց քարեր, առանձին դամբարանաբլուրներ**

Դամբարանաբլուրները գտնվում են Ղոշուն դաշի շրջակայքում, Որոտան գետի ձախ ափին, Անգեղակոթից Միսիան ընկած տարածքում: Փոքր դամբարանաբլուրները հավանաբար ոչնչացվել են հողային և մելիորատիվ աշխատանքների հետևանքով: Մեծ դամբարանաբլուրները իրարից հեռու են 50-200 մ և տեղադրված են տեղանքի տափարակ հատվածներում կամ բնական փոքր բլուրների գագաթներին: Դամբարանաբլուրների լիցքերը քարահողային են: Դամբարանաբլուրներից մեկի տրամագիծը 37 մ է (գտնվում է մենհիրներով շրջապատված դամբարանադաշտից ոչ հեռու). լվացված լիցքի մակերեսին դուրս են գցված կրովեխի գլաքարերը (տրամագիծը 24 մ): Այդ դամբարանաբլուրի վերին մասում դիտվում են թաղման խցերի բազալտե սալերը, որոնք դիրքորոշված են արևելք-արևմուտք: Անգեղակոթի և Միսիանի միջև եղած դամբարանաբլուրների թիվը հասնում է մի քանի հարյուրի: Կազմող՝ Մ. Վ. Հակոբյան, 1981 թ. սեպտեմբեր:

#### **44. Միսիան, դամբարանադաշտ, Զ.ա. I հազ.**

Պեղվել է 1982-83 թթ. ՀՀ ԳԱԱ Հնագիտության և ազգագրության ինստիտուտի Զանգեզուրի վաղ հնագիտական հուշարձանները հետազոտող արշավախմբի կողմից: Սկզբնական տեսքը խաթարված է: Տարածվում է քաղաքից մոտ 4 կմ հյուսիս՝ Միսիան-Գորիս մայրուղու

երկարությամբ: Բաղկացած է մի քանի տասնյակ դամբարանաթմբերից, որոնց մի մասը տարբեր մեծության քարերից պատրաստված լիցքով, 8-16 մ տրամագծով, 0.6-1 մ բարձրությամբ ցածր քարակույտերի տեսքով, շրջաններ են, մյուս մասը՝ հող ու քարե լիցքով, 20-25 մ տրամագծով և 1.8-2.5 մ բարձրությամբ ցածր բլրակներ: Կազմող՝ Է. Աբրահամյան, Ն. Հասարայան:

**45. Միսիան, դամբարանադաշտ փորձակայանի տարածքում**

Հողաշինարարական աշխատանքների հետևանքով վերգետնյա նշանները զգալիորեն տուժել են: Կազմող՝ Է. Աբրահամյան, 1990 թ.:

**46. «Միսիան 1» դամբարանադաշտ, Ք.ա. XIX-XVIII և VIII-VI դդ., պահպանական գոտի**

Դամբարանադաշտը գտնվում է Միսիան քաղաքի հյուսիսարևմտյան եզրին, փորձակայանի տարածքում, ծովի մակերևույթից 1665 մ բարձրության վրա: Հուշարձանի բուն տարածքի և պահպանական գոտու սահմանները համընկնում են: Պահպանական գոտու սահմաններն անցնում են հյուսիս-արևելքից և հարավ-արևելքից՝ ճանապարհների եզրերով, հյուսիս-արևմուտքից՝ գերեզմանոցի սահմանագծով, հարավ և հարավ-արևմուտքից՝ դամբարանադաշտի սահմաններով: Հուշարձանի հետագա պահպանման նպատակով սահմանված գոտին զբաղեցնում է 6,0 հա տարածք: Կազմող՝ Վ. Հովհաննիսյան:

**47. Անգեղակոթ, դամբարանադաշտ, Ք.ա. IX-VIII դդ.**

Սկզբնական տեսքը խաթարված է: Գտնվում է գյուղից մոտ 1 կմ արևմուտք: Միջին ու խոշոր քարերից պատրաստված լիցքով, 8-12 մ տրամագծով, 0.8-1.60 մ բարձրությամբ դամբարանաթմբեր են: Կազմող՝ Է. Աբրահամյան, Ն. Հասարայան, մարտ 1997 թ.:

**48. Անգեղակոթ, դամբարանադաշտ, Ք.ա. XII-IX դդ., պահպանական գոտի**

Հնավայրը գտնվում է գյուղից 1,5 կմ հյուսիս-արևմուտք: Դամբարանադաշտերն առանձին խմբերով ձգվում են Անգեղակոթ-Սպանդարյան ճանապարհի երկու կողմում սբ. Վարդան մատուռից հյուսիս տարածվող դաշտավայրից մինչև Գուրանասար/Գուրանաբլուր: Տարածքի զգալի մասը վերածվել է վարելահողերի: Դամբարանադաշտում հաշվվում է 100-ից ավելի դամբարան: Հուշարձանի հետագա պահպանման նպատակով սահմանված գոտին զբաղեցնում է 100+5 հա տարածք: Կազմող՝ Վ. Հովհաննիսյան:

**49. Անգեղակոթ, դամբարանադաշտ, Ք.ա. II հազ.**

Դամբարանադաշտը գտնվում է Որոտանի կիրճում, նրա ձախ ափին, ուղղահայաց իջնող ժայռային մերկացումների ստորին հորիզոնին, «Որոտան» քարանձավների խմբի դիմաց ընկած թեք դարավանդի վրա: Քարարկղային թաղումներ են, հիմնականում կողոպտված: Տեղտեղ նկատվում են դամբարանաբլուրի ու կրոմլեխի հետքեր: Վերգետնյա նյութը վերաբերում է Ք.ա. I հազ.: Հուշարձանի հետագա պահպանման նպատակով սահմանված գոտին զբաղեցնում է 36.2 հա տարածք: Կազմող՝ Ֆ. Մուրադյան:

**50. Լոր, բնակատեղի-դամբարանադաշտ, Ք.ա. I հազ., պահպանական գոտի**

Համալիրը գտնվում է գյուղի հյուսիսային եզրին, «Շլորուտ վայրում», բլրի վրա: Բլուրն ունի հարթեցված հյուսիս-հարավ ուղղությամբ ձգված օվալաձև գագաթ: Բլուրը հյուսիսից և արևելքից սահմանափակված է Շենաթաղ գետով, իսկ արևմուտքում անցնում է Միսիան տանող ավտոճանապարհը: Բլրի հարթ գագաթային մակերեսին նշմարելի են քարաշեն բնակելի կառույցների հետքեր: Բնակատեղին շրջապատված է եղել անմշակ բազալտե բեկորներից կառուցված պարսպով, որի առանձին հատվածները պահպանվել են բլրի արևելյան եզրագծում: Կրոմլեխներով շրջապատված կուրգանային դամբարանները պահպանվել են բլրի արևմտյան լանջերին: Հուշարձանի հետագա պահպանման նպատակով սահմանված գոտին զբաղեցնում է 0.9 հա տարածք: Կազմող՝ Է. Այվազյան:

**51. Քարահունջ, դամբարանադաշտ, Ք.ա. I հազ., պահպանական գոտի**

Դամբարանադաշտը տարածվում է «Ենգիջի ձորի» ձախ ափի անօգտագործելի քարքա-

րոտ հողերի վրա, «Ենգիջա» գյուղատեղից հարավ: Դամբարանադաշտում կրոմլեիների մոզական շրջագծերի տրամագծերը տատանվում են 1.5-ից 3 մ-ի միջև, դամբարանախցերը ծածկված են հողաքարային թմբերով, որոնցից յուրաքանչյուրի վրա դրված են մեկական անմշակ ժայռաբեկոր: Հուշարձանի հետագա պահպանման նպատակով սահմանված գոտին զբաղեցնում է 2.4 հա տարածք: Կազմող՝ Է. Այվազյան:

**52. Քարահունջ, դամբարանադաշտ, Ք.ա. I հազ., պահպանական գոտի**

Դամբարանադաշտը գտնվում է Սեդիգի լճից 1 կմ հարավ-արևմուտք, զբաղեցնում է 6.1 հա տարածք: Տարածվում է անօգտագործելի, քարքարոտ լեռնադաշտը կտրող հեղեղատի աջափնյա սարավանջին: Դամբարանների թիվը մոտ 15 է: Կրոմլեիներ են, որոնց մոզական շրջագծերի տրամագծերը տատանվում են 5-ից 10 մ միջև: Կրոմլեիները շարված են անմշակ բազալտե ժայռաբեկորներով, դամբարանաթմբերի վրա դրված է մեկական անմշակ ժայռաբեկոր: Հուշարձանի հետագա պահպանման նպատակով սահմանված գոտին զբաղեցնում է 6.1 հա տարածք: Կազմող՝ Է. Այվազյան:

**53. Տեղ, դամբարանադաշտ, Ք.ա. II հազ., պահպանական գոտի**

Գտնվում է հյուսիսային մասում, «Կարմիր հող» կոչվող տարածքում, կամրջից քիչ հեռու, ճանապարհի արևելյան կողմում, քիչ ցած, տարածվում է դարավանդի վրա և ձգվում մինչև ձորեզրը: Թաղումները հզոր՝ 15-18 մ տրամագծով, խոշոր քարաբեկորներով կառուցված կրոմլեիներ են: Վերգետնյա առանձնահատկություններով ուշագրավ են թվով 6-8 դամբարանները, որոնց դասավորությունն ու դրանց միջև հեռավորությունները անկանոն են: Թաղումները վերգետնյա բարձրություն համարյա չունեն, կրոմլեիները թաղված են հողի մեջ: Հավանաբար ճանապարհի շինարարության ժամանակ դամբարանադաշտը տուժել է: Տարածքում վերգետնյա նյութեր չեն նկատվել: Ըստ թաղումների տիպաբանական վերլուծության՝ դամբարանադաշտը թվագրվում է Ք.ա. II հազ.: Հուշարձանի հետագա պահպանման նպատակով սահմանված գոտին զբաղեցնում է 0.9 հա տարածք: Կազմող՝ Ա. Ջուլֆալալյան:

**54. Տեղ, ամրոց-դամբարանադաշտ «Քարակալ», Ք.ա. II-I հազ., պահպանական գոտի**

Գտնվում է գյուղից 4.85 կմ արևելք, երեք կողմից զառիկող բարձրադիր հրվանդանի վրա: Մոտեցումը արևմտյան կողմից քիչ թեք սարավանջով է: Ամրոցի հզոր քարերով, առանց շաղախի պատաշարը կառուցված է հատկապես այս տարածքում և ձգվում է հրվանդանի ողջ լայնքով: Պարիսպներից պահպանվել են 2 շարք, տեղ-տեղ՝ 3 շարք պատեր: Պարսպապատից ներքև նկատվում են մանր ու միջին չափի քարերով շարված կառույցների մնացորդներ: Տարածքն առատ է վերգետնյա հնագիտական նյութով, հատկապես խեցեղենի բազմապիսի բեկորներով: Ամրոցի հարավարևմտյան մասում տարածվում է դամբարանադաշտը, որը ձգվում է մինչև զառիկող ձորավանջը: Թաղումները կրոմլեխատիպ են: Կրոմլեիները գրեթե կիսագետնաթաղ են, տեղ-տեղ՝ աննկատելի: Որոշ տեղերում երևում են հզոր երկարուկ անմշակ սալերով ծածկված թաղումներ: Թաղումները վերգետնյա բարձրություն գրեթե չունեն: Հուշարձանի պահպանության նպատակով սահմանված գոտին զբաղեցնում է 2.2 հա: Ա. Ջուլֆալալյան:

**55. Գորայք, բնակատեղի-դամբարանադաշտ, Ք.ա. II-I հազ., պահպանական գոտի**

Հնավայրը գտնվում է գյուղից 1 կմ դեպի հարավ-արևմուտք, Գորիս-Երևան խճուղու աջ կողմում, բլրի վրա, որի բնական սահմաններն են՝ արևմուտքից, հյուսիսից և արևելքից առվակները, որոնք սկիզբ են առնում աղբյուրներից: Հնավայրի հարավային սահմանը՝ Գորիս-Երևան խճուղին է: Բլրի հարթ գագաթին և դրան հարող սարահարթի մակերեսին նշմարելի են տարբեր քարաշեն բնակելի կառույցների հետքեր: Կրոմլեիներով շրջապատված կուրգանային դամբարանները, որոնց մի մասը թալանված է, տեղադրված են բլրի արևմտյան լանջերին: Հուշարձանի հետագա պահպանման նպատակով սահմանված գոտին զբաղեցնում է 25.38 հա: Կազմող՝ Է. Այվազյան:

### **56. Գորայք, բնակատեղի դամբարանադաշտ, Ք.ա. III-I հազ., պահպանական գոտի**

Հուշարձանը գյուղից 1 կմ հարավ-արևմուտք է, Միսիան-Վայք ճանապարհի աջ կողմում, բարձունքի վրա, ծովի մակարդակից 2220 մ բարձրության վրա: Դժվարամատչելի են բարձունքի հարավարևմտյան և հարավարևելյան լանջերը: Դեռևս խորհրդային տարիներին մեկտրացիայի հետևանքով տարածքը լրջորեն վնասվել է և վերածվել խոտհարքի: Բարձունքի գագաթը վերջերս հարթեցվել է, ուր տեղադրվել է «Օրանժ» ընկերության ձայնացիք կայանաձող: Հարթակի արևելյան եզրին պահպանվում են պարիսպների հիմնապատերի երևակումներ, որոնք շարված են անմշակ ժայռաբեկորներով: Նկատելի են նաև դամբարանների կրովեխներ: Մոզական շրջագծերը անմշակ բազալտով են, դամբարանաթմբերը՝ ցածր. դրանց գագաթներին տեղադրված են բազալտի ժայռաբեկորներ: Հուշարձանի հետագա պահպանման նպատակով սահմանված գոտին զբաղեցնում է 2.2 հա: Կազմող՝ Է. Այվազյան:

### **57. Խնածախ, դամբարանադաշտ Բինա, Ք.ա. I հազ.**

Դամբարանադաշտը զբաղեցնում է 3.4 հա տարածք, ամառային արոտավայր «Բինային» հարող տարածքում՝ հյուսիսարևելյան կողմում գտնվող բարձունքի լանջերին և ստորոտներին: Դամբարանները կրովեխներով են, որոնք շարված են անմշակ մանրաքարերով: Ոչ բարձր դամբարանաթմբերի կենտրոնում դրված են մեկական անմշակ ժայռաբեկորներ: Մոզական շրջագծերի տրամագծերը հասնում են 5-6 մ: Հուշարձանի պահպանության նպատակով սահմանված գոտին զբաղեցնում է 4.6 հա տարածք: Կազմող՝ Է. Այվազյան:

Այսպիսով, ՀՀ պահոցների Սյունիքի սրբազան լանդշաֆտին վերաբերող տվյալները փաստում են, որ տարածաշրջանը բավական հարուստ է ծիսական բնույթի հուշարձաններով: Դրանք հիմնականում վկայագրված են, մի մասն էլ՝ գոտիավորված: Բացի դամբարանադաշտերից, որոնք քիչ թե շատ ուսումնասիրված են, մնացած հուշարձանները դեռ սպասում են իրենց հետազոտողներին: Այստեղ հատկապես կկարևորեինք մեզալիթյան հուշարձանները (մենհիրներ, դոլմեններ, կրովեխներ, նն), նախ՝ քանի որ Սյունիքը հանդիսանում է վերջիններիս տարածման էպիկենտրոնը Հայաստանում (որտեղ ի հայտ են գալիս դրանց հիմնական տեսակները), ապա նաև այն պատճառով, որ մեզալիթներից շատերը գտնվում են բնակավայրերի կամ դամբարանադաշտերի տարածքում, ինչը կարող է հետագայում նպաստել թվագրության և գործառույթի խնդիրները լուծելիս:

Առկա նյութը ցույց է տալիս, որ բնական միջավայրի հետ շփման ընթացքում հնագույն սյունիքցիները ձևավորել են իրենց յուրահատուկ ծիսա-պաշտամունքային պատկերացումները, որոնք ուղղակիորեն արտացոլվել են համապատասխան սրբազան լանդշաֆտի մեջ: Սյունիքյան լանդշաֆտի առանցքը քարն ու ժայռն է, ինչը ծառայել է ոչ միայն պաշտպանվելու և բնակվելու, այլև հոգևոր կարիքները բավարարելու համար: Պատահական չէ, որ սյունիքյան սրբազան լանդշաֆտի յուրահատուկ դրսևորում է հանդիսանում բնական, երբեմն անտաշ ժայռաբեկորների սրբացումը: Դարեր շարունակ հարատևած այս պաշտամունքն այսօր էլ իր հաստատուն տեղն ունի սյունիքցիների աշխարհայացքում: Ավանդության շարունակման մեկ այլ դրսևորում է նաև այն, որ այս ժայռաբեկորները հանդես են գալիս այնպիսի վայրերում, որոնք հարուստ են նշանավոր վանական համալիրներով, իսկ հավատացյալ-ուխտավորները իրենց ամենանվիրական իղձերի համար (չբերություն, մանկան հիվանդություն) շարունակում են դիմել նման սրբավայրերին: Սյունիքյան սրբավայրերի խտությունը մեկ անգամ ևս վկայում է, որ «Հայոց աշխարհը, ինչպես Հիմալայի ստորոտը և Հռոմեական բլուրները, գերեզանցապես կրոնական է: Աշխարհը խաչաձևող տնտեսական ճանապարհներից դուրս՝ դրանք հանդիսանում են իբրև խորհրդավոր կետեր, ուր երկրագունդը մի վայրկյան կանգ է առնում և երկար շնչում»<sup>555</sup>:

<sup>555</sup> Կ. Զարյան, Հայության կոչումը, Գոյամարտ շաբաթաթերթ, 24 հուլիսի, թիվ 38, Բաղդադ, 1952:

## ՎԵՐՉԱԲԱՆ

Վերջին տարիներին մասնագիտական գրականության էջերում մեծ տեղ է հատկացվում «ծիսական լանդշաֆտ» հասկացությանը, որպես «սոցիալական» լանդշաֆտի բաղադրատարրի<sup>556</sup>: Խնդրի վերաբերյալ քննարկվում են միջմասնագիտական մոտեցումներ, որոնք միտված են վերականգնելու ուսումնասիրվող հասարակության պատկերը՝ ելնելով բնապատմական միջավայրի վերլուծության առանձնահատկություններից: Այս աշխատանքը նպատակ ունի քննարկել Սյունիքի բրոնզ-երկաթեդարյան ծիսական միջավայրի առանձնահատկությունները, վերլուծել առկա տվյալները և առաջարկել սրբազան օբյեկտների նախնական դասակարգում:

Թեև նյութն ընդհանուր առմամբ բավարար չի ամբողջովին հասկանալու համար առաջ քաշված հարցադրումը խնդրո առարկա տարածաշրջանում, սակայն առկա տվյալներն այնուամենայնիվ հնարավորություն են տալիս նախնական եզրակացություններ անելու համար: Այդ փաստերը ցույց են տալիս, որ Սյունիքի պաշտամունքային հուշարձանները բնորոշվում են մեծ բազմազանությամբ, իսկ միասնական հատկանիշներով բնութագրվող ծիսական լանդշաֆտը ձևավորվել է բրոնզ-երկաթեդարյան բարդ հասարակական գործընթացների արդյունքում և իր մեջ պարունակում է ինչպես բնական, այնպես էլ մարդածին գործունեության տարրեր:

Ըստ այդմ՝ Սյունիքի տարածքի պաշտամունքային հուշարձանները առաջարկում ենք պայմանականորեն բաժանել երկու խոշոր խմբերի՝ հարթակներ և կոթողային հուշարձաններ: Հարթակները ստորաբաժանվում են հարթակ կառույցների և ժայռային ելուստների ու ժայռաբեկորների վրա տեղադրված հարթակների: Կոթողային հուշարձանները ստորաբաժանվում են քանդակների և քանդակազարդ քարերի (սեղանաձև, ուղղանկյուն, գլանաձև, գմբեթաձև, խաչաձև՝ մարդակերպությամբ և ֆալիկ հատկանիշներով, ավելի քիչ՝ կենդանակերպությամբ բնորոշվող կոթողներ), մենհիրների (մարդու կողմից բնական քարաբեկորի նվազագույն մշակմամբ կերտված կանգուն մենաքարեր) և վիշապաքարերի (քառակող՝ դիմային հատվածում ցլի գլխի և վար ընկած ոտքերի պատկերով կամ ձկան տեսքով քանդակված, կամ նախորդ երկուսի հատկանիշները կրող կոթողներ):

Շեռագոտությունը լինելով նախնական մի փորձ՝ նախ և առաջ բացահայտում է մի շարք խնդիրներ, որոնք ապագա պարզաբանման առարկա կարող են դառնալ: Դրանցից առաջինը կապվում է պաշտամունքային հուշարձանների տիպաբանության հետ: Տվյալների սակավությունը հնարավորություն չի տալիս կատարել լիակատար գործառության տիպաբանություն՝ խոսել պաշտամունքային հուշարձանների բուն նշանակության մասին, թեև վերը բերված օրինակները հիմնականում բացահայտում են այդ կոթողների առնչությունը նախնիների (զոհասեղաններ, արձաններ, մենհիրներ, վիշապներ) կամ պտղաբերության (ֆալիկ կոտքեր, պորտաքարեր) պաշտամունքի հետ, այնուամենայնիվ իրենց բնույթով դրանց պետք է դիտարկել որպես սինկրետիկ արժեքներ: Միննույն ժամանակ հնարավոր է նաև պարզել որոշ միավորների ոչ ծիսական գործառությոը (օր.՝ մենհիրները կարող են լինել սահմանաքարեր, կամ երկրորդականորեն օգտագործվել որպես այդպիսին):

Կարևոր է նաև հնագիտական համատեքստի պարզաբանման խնդիրը: Եթե մենհիրների և վիշապաքարերի առումով կրումլեխի (= դամբարան կամ հարթակ) համատեքստը աստիճանա-

<sup>556</sup> Հայ հնագիտության համատեքստում հմմտ. Պ. Ավետիսյան, Հայկական լեռնաշխարհը մ.թ.ա. XXIV-IX դարերում (սոցիալ-մշակութային ձևափոխումների դինամիկան ըստ հնագիտական տվյալների), դոկտ.ատեն. գիտական զեկուցում, Երևան, 2014, էջ 8-18:

բար պարզ է դառնում, ապա ժայռային ելուստների և ժայռաբեկորների վրա տեղադրված հարթակների հարևանությամբ հաստատագրված են ժայռապատկերներ, բնակատեղիի և դամբանային կառույցների հետքեր: Միննույն ժամանակ, հարկ է նշել, որ ծիսական գործառույթների առումով, բնակավայր և դամբարանադաշտ հասկացությունները կարող են նույնականանալ:

Առավել բարդ է հիշյալ հուշարձանների և դրանց միջավայրի թվագրության խնդիրը, քանի որ վերջիններս, որպես մշակութային կայուն տարրեր, երկար ժամանակահատվածի ընթացքում են հանդես գալիս և հաճախ կրում են երկրորդական օգտագործման հետքեր: Այս իմաստով, շատ հաճախ, հնարավոր է խոսել միայն ժամանակագրական սահմանների մասին: Այսպես, համատեքստի բացակայության դեպքում, ծիսական հարթակները կարող են ընդհանուր առմամբ դիտարկվել որպես բրոնզ-երկաթեդարյան (հատկապես երկաթեդարյան) երևույթ, թեև դրանց կիրառումը կարող է կայուն լինել նաև հետագայում (հմմտ. օր.՝ պորտաքարերը): Ինչ վերաբերում է քանդակներին և քանդակագործ քարերին, ապա սկսած ուշ բրոնզի դարից և հատկապես վաղ/միջին երկաթի դարում նկատելի է վերջիններիս մարդակերպացման գործընթացը, ինչպես նաև՝ տարբեր պատկերների համադրումը մեկ կոթողում: Մենհիրներն ու վիշապները, ամենայն հավանականությամբ, ժամանակակից են (այդ մասին է խոսում նաև այն հանգամանքը, որ երբեմն դրանք նույն միջավայրի բաղկացուցիչներ են հանդիսանում, հմմտ. օր.՝ Սելիմ 1-2-ը, թերևս նաև Քարածի 1-3-ը) և նրանց անհրաժեշտ է դիտարկել Հայաստանի և հարակից շրջանների մեզալիթյան համալիրի համատեքստում, որը տեսանելի է նախաուրարտական շրջանում, ավելի կոնկրետ՝ Ք.ա. II հազ. վերջի - I հազ. սկզբի սահմաններում:

Մյունիքի սրբավայրերի տեղագրական առանձնահատկությունների հետազոտությունը մեզ բերում է այն եզրակացության, որ հիշյալ հուշարձանները աշխարհագրորեն գտնվում են տարբեր տիպի միջավայրերում, որոնք հիմնականում բնորոշվում են ժայռերով կամ ալպիական մարգագետիններով: Դրանք հիմնականում տեղադրված են լինում բնական բարձունքների վրա, դրանց լանջերին, սարահարթերում, ճանապարհներին և կիրճերին կից, քարափներին, ջրային աղբյուրների, քարայրների շուրջ: Ի հայտ են գալիս հասարակական ոլորտի կենտրոններում, սահմանային գոտիներում, ճանապարհներին կամ իրենք են խորհրդանշում կենտրոնը, սահմանը, ճանապարհը: Հաճախ սրբավայրերը ձևավորվում են բնական օբյեկտների շուրջ, որոնք դառնում են սրբագործված միջավայրի կարևոր բաղադրատարրեր. ընդ որում, Մյունիքի հնագույն բնակիչները լայնորեն կիրառել են տեղանքի հնարավորությունները՝ վերափոխելով բնական օբյեկտների նախնական տեսքը: Սրբավայրերը, այլ հարակից հուշարձանների հետ մեկտեղ, կազմում են Մյունիքի բրոնզ-երկաթեդարյան հասարակական կարգի կարևորագույն բաղադրատարրը:

Հնագիտական հետազոտությունները փաստում են, որ հնագույն Հայաստանում և մասնավորապես Մյունիքում գոյություն են ունեցել տարածքների մշակութայնացման երեք մակարդակներ՝ դաշտավայրային, նախալեռնային և բարձր լեռնային, որոնց պայմանականորեն կոչում ենք «ցածր», «միջին» և «բարձր»: Աշխարհագրական պայմանների թելադրած այս «ուղղահայաց գոտիականությունը» պայմանավորել է Հայկական լեռնաշխարհի մշակութային զարգացումների ողջ ուղին: Այս իմաստով կարելի է ասել, որ լեռնաշխարհի անցյալն ընդհանուր առմամբ այս երեք մակարդակների փոխազդեցության ընթացքն է, ինչի արդյունքում նրա կրողների կերտած մշակութային ներուժն ի հայտ է գալիս որպես համակարգ/շղթա, որի այս կամ այն օղակը որոշակի շրջափուլերի ընթացքում եղել է աշխույժ կամ կրավորական: Հետազոտությունները ցույց են տալիս, որ սրբազան լանդշաֆտի օբյեկտները գտնվում են այս երեք օջախների առանցքային կետերում (էպիկենտրոններում) և դրսևորում են աշխարհագրական ու մշակութային միջավայրերի համատեղ «կրկնօրինակման» միտումներ, ինչը հաստատում է հիշյալ երեք միջավայրերի մեկ հասարակական համակարգում դիտելու գաղափարը:



## РЕЗЮМЕ

В последние годы в специальной литературе значительное место уделяется понятию «сакральное пространство». В этом контексте развиваются междисциплинарные подходы, которые нацелены на изучение общественной системы, исходя из анализа особенностей естественно-исторической среды. Предлагаемая работа нацелена на обсуждение особенностей сакрального пространства эпохи бронзы и железа Сюникского региона исторической Армении, проанализировать существующие данные и предложить предварительную классификацию сакральных объектов.

Хотя материалов в общем плане недостаточно для того чтобы полностью оценить постановку вопроса в исследуемом регионе, тем не менее, имеющиеся в наличии данные дают возможность сделать предварительные выводы. Эти данные говорят о том, что культовые памятники Сюникского региона отличаются большим разнообразием, а сакральное пространство, характеризующееся общими признаками, формировалось в результате сложных общественных процессов эпох бронзы и железа, и содержит в себе как естественные так и антропогенные элементы.

В соответствии с этим, предлагаем культовые памятники Сюникского региона условно разделить на две большие группы: культовые площадки и стеллы. Культовые площадки в свою очередь подразделяются на: площадки-сооружения, скальные выступы и площадки расположенные на скальных глыбах. Стеллы подразделяются на скульптуры и камни со скульптурными изображениями (трапециевидные, прямоугольные, овальные, куполовидные, крестообразные, с антропоморфными и фаллическими признаками, а иногда зооморфными), менгиры (минимально-обработанные монолитные камни) и вишапы (четырёхгранные стеллы, в передней части с изображением бычьей головы и нижних конечностей, или в виде рыбы, а иногда с совмещением обоих признаков).

Данное исследование будучи первым опытом анализа прежде всего выявляет ряд проблем, которые могут стать предметом дальнейшего изучения. Первый аспект связан с типологией культовых памятников. Малочисленность данных не позволяет провести полную функциональную типологию (речь идет об истинном значении культовых памятников), хотя вышеуказанные примеры в основном выявляют связь этих памятников с культом предков (жертвенники, статуи, менгиры, вишапы) или плодородия (фаллические идолы, пупковые камни-портакары): но тем не менее по своей сущности их нужно рассматривать как синкретические памятники. В то же время не исключена возможность некультового использования некоторых объектов (например: менгиры могли являться межевыми камнями, либо вторично использоваться в качестве таковых).

Важен также археологический контекст исследуемой проблемы. Так, если в контексте менгиров и вишапов кромлех является частым признаком символизирующим могилу или платформу, то на площадках, расположенных рядом со скальными выступами и скальными глыбами зафиксированы наскальные изображения (петроглифы) и следы поселений и могильных сооружений (кстати, с точки зрения ритуальных функций, понятия «поселение» и «могильник» могут идентифицироваться).

Наиболее сложна проблема датировки вышеуказанных памятников и их контекста, так как они как культурно-стабильные элементы выявляются в течении долгого промежутка времени и могут носить вторичный характер. С этой точки зрения часто можно говорить лишь о хронологических рамках исследуемого памятника. Так, в случае отсутствия контекста, ритуальные площадки могут, в общем плане, рассматриваться как явление присущее эпохам бронзы и железа (в особенности железа), хотя их употребление может продолжаться и в дальнейшем (ср. например пупковые камни). Что касается скульптур и камней со скульптурными изображениями, то, начиная с эпохи поздней бронзы и, в особенности, в эпоху раннего и среднего железа, заметен процесс антропоморфизации и сопоставления различных изображений на одном памятнике. Менгиры и вишапы, по всей вероятности, синхронны (об этом говорит тот факт, что, иногда они

являются составными элементами одного и того же ландшафта, например: Селим 1-2, а также Атташ 1-3), и их необходимо рассматривать в контексте мегалитического комплекса Армении и близлежащих регионов, который заметен в доурартском периоде – в пределах II - начала I тыс. до Р.Х.

Исследования особенностей топографии культовых пространств Сюникского региона показывает, что вышеуказанные памятники географически находятся в разных ландшафтных зонах, которые представлены скальными массивами и альпийскими лугами. В основном они бывают расположены на естественных возвышенностях, склонах, плоскогорьях, у дорог и ущелий, утесов, водных источников и вокруг пещер. Проявляются они и в общественных центрах, пограничных зонах, у дорог или сами символизируют центр, границу, дорогу. Часто святыни формируются вокруг естественных объектов, которые становятся существенными элементами сакрального ландшафта. При этом, древние обитатели Сюника широко использовали возможности ландшафта, изменяя первозданный вид естественных объектов. Святыни, вместе с близлежащими памятниками являются важнейшими составляющими общественного порядка Сюника эпох бронзы и железа.

Археологические исследования аргументируют тот факт, что в древнейшей Армении, и в частности, в Сюникском регионе существовали три уровня адаптации ландшафтов: равнинный, предгорный, высокогорный, которые условно можно назвать «низкий», «средний», «высокий». Продиктованная географическими условиями «вертикальная зональность» обусловила весь путь культурного развития Армянского нагорья. В этом смысле, можно сказать, что историческое прошлое нагорья, в общем плане, является продуктом взаимодействия вышеуказанных уровней, в результате чего, культурный потенциал их носителей, проявляется как определенная система, то или иное звено которой в процессе определенного периода являлось действенным или производным. Исследования также показывают, что объекты сакрального ландшафта расположены на стержневых пунктах упомянутых трех зон и проявляют тенденцию обоюдной имитации географическо-культурной среды, что утверждает идею рассмотрения вышеуказанных трех зон в едином социально-общественном контексте.

## SUMMARY

During last years a certain attention is paid in special literature to conception of the “sacred landscape”. Interdisciplinary approaches are being developed towards the problem, which are directed to investigation of social processes on the ground of analyses of peculiarities of natural and cultural environment. This work had a purpose to consider the characteristic traits of the sacred landscape of the Bronze and Iron Age Syunik, Southern Armenia and surrounding regions, with analysis of present data and and suggestion of preliminary classification of the sacred objects.

Although the present materials from the region were not enough to understand the question in its all details, however they enable us to draw preliminary conclusions. These data show, that the cultic objects of ancient Syunik are characterized by a big diversity and the sacred landscape, which is characterized by uniform traits, was formed in the result of Bronze and Iron Age complex social processes.

Accordingly, the cultic monuments of Syunik we propose to divide conventionally into two major groups: platforms and stelae. The platforms are divided into platform-constructions and platforms situated on rock cliffs and their protuberances. The stelae are divided into sculptures and ornamented stones (trapezoid, rectangular, cylindrical, domed, cross-shaped and with anthropomorphic, phallic and less zoomorphic traits), menhirs (standing stones made by minimal working of the natural stone) and vishap/dragon stones (four sided stones carved as if the hide of a bovid had been draped on them, or stones worked into the shape of a fish or stones combining the features of the both).

Our investigations represent a preliminary attempt and recover first of all some problems which can be subject of future inquiries. First of them deals with the problem of typology of the sacred objects. The scarce data do not allow us to make a very precise functional typology and to speak about the real significance of those cultic monuments, although the examples brought above reveal essential connection of those monuments with ancestor (altars, statues, menhirs, vishap stones) and fecundity (phallic idols, portakars/“nabel stones”) cults. Nevertheless, by their nature the mentioned monuments should be considered as syncretic values. In the same time, the non-cultic function of some of the objects is also possible (e.g. menhirs could be border stones or secondarily be used as such).

Also the problem of archaeological context is very essential. So, if in case of menhirs and vishap stones the cromlechs are an often appearing feature and symbolize tombs or platforms, than in the neighbourhood of platforms and rock cliffs and protuberances rock-carvings, settlements and tombs are being fixed (by the way, from the point of cultic functions, the conceptions of the settlement and the cemetery could be identical).

Especially difficult is the problem of dating of the mentioned objects and their contexts, because, as stable cultural elements, those objects functioned during long periods and very often bore traces of secondary use. In this respect, it is often possible to speak only about chronological borders. Thus, in the case of the absence of the context, the cultic platforms can be on the whole interpreted as Bronze and Iron Age phenomena (especially as Iron Age) although their use can be continuous also in later periods (cf. e.g. portakars). As to the sculptures and ornamented stones, than since the Late Bronze Age, and especially in the Early and Middle Iron Ages, the process of their anthropomorphisation, as well as juxtaposition of different images on a single stela, is evident. The menhirs and the vishap stones, more probably, are contemporary (for this speaks also the fact that sometimes they appear as parts of the same landscape, cf. e.g. Selim 1 and 2 and also Attash 1-3) and should be considered in the context of the megalithic complex of Armenia and surrounding regions which is existent in pre-Urartian period and particularly during the 2<sup>nd</sup> – beginning of the 1<sup>st</sup> millennium BC.

Investigation of essential traits of the Syunik landscape brings us to a conclusion that the corresponding monuments are situated in different environments, which are characterized mainly by rocks and Alpine meadows: they appear as a rule on mountains, their slopes, plateaus, next to cliff sides,

routes and gorges, water sources and caves. They are evident also in central parts of social spaces, in borderlines, on routes or symbolize themselves the centre, the border and the route. Very often the sacred places are formed around the natural objects which become important elements of the sacrificed environment: moreover, the ancient inhabitants of Syunik have broadly used the possibilities of the natural environment, thus transforming the primordial appearance of natural objects. In this regards, the sacred places, together with other types of sites, make up important elements of social order of Bronze and Iron Age Syunik.

Archaeological investigation demonstrate that in ancient Armenia and particular in Syunik existed three levels of human adaptation - lowland, foothills and upland, which we call conventionally “low”, “middle” and “high”. This “vertical zonality” conditioned the whole way of developments within the Armenian Highland. In this regards we can say, that the past of the Highland on the whole can be considered a process of interrelations of these three levels, as a result of which the cultural developments of its bearers come out as a system - a chain, each link of which was active or passive during particular period. Investigations demonstrate also that the objects of the sacred landscape are situated in the axial points of these three epicentres and demonstrate trends of mutual “imitation” of geographical and cultural environment, which confirms the idea of considering the mentioned three zones within a single social system.

## ԳՐԱԿԱՆՈՒԹՅՈՒՆ

- Աբեղյան Մ., «Վիշապ» կոչված կոթողները որպես Աստղիկ-Դերկետո դիցուհու արձաններ, Երևան, 1941:
- Ադոնց Ն., Հին հայոց աշխարհայացքը, Երկեր Ա, Երևան, 2006, էջ 13-78:
- Ադոնց Ն., Հայաստանի պատմություն, Երևան, 1972:
- Ազարյան Լ., Հայկական խաչքարերը, Սբ. Էջմիածին, 1973:
- Ալիշան Ղ., Այրարատ, Վենետիկ, 1890:
- Ալիշան Ղ., Սիսական, Տեղագրութիւն Սիւնեաց աշխարհի, Վենետիկ, 1893:
- Ալիշան Ղ., Հին հաւատք կամ հեթանոսական կրօնք Հայոց, Վենետիկ, 1910:
- Այվազյան Ա., Նախիջևանի ԻՍՍՀ հայկական հուշարձանները (համահավաք ցուցակ), Երևան, 1986:
- Այվազյան Ա., Նախիջևանի կոթողային հուշարձաններն ու պատկերաքանդակները, Երևան, 1987:
- Այվազյան Ա., Նախնադարյան կայան Նախիջևանի ԻՍՍՀ հյուսիսում, ԲԵՀ 3, 1974, 238-241:
- Առաքելյան Բ., Ակնարկներ Հին Հայաստանի արվեստի պատմության, Երևան, 1976:
- Առաքելյան Բ., Հայկական պատկերաքանդակները IV-VII դարերում, Երևան, 1949:
- Առաքելյան Բ., Քանդակագործությունը հին Հայաստանում, ՊԲՀ 1, 1969, էջ 43-68:
- Ասատրյան Ե., Թալինի շրջանի հուշարձանները, Երևան, 2004:
- Ավետիսյան Հ., Այգեշատի դամբարանադաշտի պեղումները, ԲԵՀ 2, 1996, էջ 156-162:
- Ավետիսյան Հ., Բոբոխյան Ա., Գնունի Ա., Ուղեգծային հնագիտական այցելություն պատմական Սյունիքի Վայոց Ձորի տարածաշրջան, Պատմություն և մշակույթ. հայագիտական հանդես 3, Երևան, 2014, էջ 424-437:
- Ավետիսյան Պ., Հայաստանի միջին բրոնզի ժամանակագրությունը և փուլաբաժանումը, թեկն. աստեն. սեղմագիր, Երևան, 2003:
- Ավետիսյան Պ., Հայկական լեռնաշխարհը մ.թ.ա. XXIV-IX դարերում (սոցիալ-մշակութային ձևափոխումների դինամիկան ըստ հնագիտական տվյալների), դոկտ. աստեն. գիտական զեկուցում, Երևան, 2014:
- Ավետիսյան Պ., Բաղալյան Ռ., Հմայակյան Ս., Փիլիպոսյան Ա., Հայաստանի բրոնզ երկաթեդարյան պարբերացման և ժամանակագրման հարցերի շուրջ (Հ. Մարտիրոսյանի սանդղակն արդի հնագիտության խնդիրների համատեքստում), ԴՀԱՆ 1993-1995, Երևան, 1996, էջ 8-12:
- Ավետիսյան Պ., Բաղալյան Ռ., Գևորգյան Ա., Խնկիկյան Օ., Պեղումներ Սիսիանի դամբարանադաշտում, Հայկական քաղաքակրթությունը հնագույն ժամանակներից մինչև քրիստոնեության ընդունումը, Երևան, 2000, էջ 3-5:
- Ավետյան Վ., Լճաշենի 1984-1985 թթ. պեղումները, ԼՀԳ 10, 1986, էջ 90-96:
- Ավետյան Վ., Հին հուշարձաններ Տաթև գյուղի տարածքում, ՊԲՀ 3, 2001, էջ 259-264:
- Ատրպետ, Ճորոխի ավազանը. աշխարհագրական եւ պատմական հետազոտություններ, ՀԱ 1-12, 1926, էջ 80-90, 185-192, 276-284, 402-414, 598-608:
- Ատրպետ, Ճորոխի ավազանը, Վիեննա, 1929:
- Ատրպետ, Վիշապազանց պաշտամունքը, Բազմավեպ 7/8, 1931, էջ 308-319:
- Ատրպետ, Վիշապամայր. պատմվածք, Ալեքսանդրոպոլ, 1912:
- Արեշյան Գ. Ե., Ղաֆադարյան Կ. Կ., Հովհաննիսյան Կ. (խմբ.), Հայկական ճարտարապետության պատմություն 1, Երևան, 1996:
- Արեշյան Գ., Ասատրյան Ե., Հայագիտական կենտրոնի 1979-1983 թթ. դաշտային հնագիտական աշխատանքների արդյունքները, ԲԵՀ 3, 1985, էջ 202-210:

Արեշյան Գ., Թումանյան Գ., Արուճի դամբանատեղիի հ. 5 դամբարանը, ԴՀԱԹ 1989-1990, 1991, էջ 24-26:

Արեշյան Գ., Ղաֆադարյան Կ., Սիմոնյան Հ., Տիրացյան Գ., Քալանթարյան Ա., Հնագիտական հետազոտություններ Հայկական ՄՍՀ Աշտարակի և Նաիրիի շրջաններում, ԼՀԳ 4, 1977, էջ 77-93:

Արեշյան Գ., Պահպանական պեղումներ Քանազեղի դամբանադաշտում, ԴՀԱԹ 1979-1980, 1981, էջ 2-4:

Բարխուդարյան Ս., Խորհրդային Հայաստանի նյութական կուլտուրայի հուշարձանները, Երևան, 1935:

Բարխուդարյան Ս. Գ., Գորիսի, Սիսիանի և Ղափանի շրջաններ, ԴՀՎ 2, 1960:

Բարխուդարյան Ս. Գ., Հայաստանի կոթողային հուշարձանները, ՏՀԳ 7/8, 1960, էջ 53-80:

Բարխուդարյան Ս. Գ., Միջնադարյան հայ ճարտարապետներ և քարգործ վարպետներ, Երևան, 1963:

Բարխուդարյան Ս.Գ., Վայոց Ձոր. Եղեգնաձորի և Ազիզբեկովի շրջաններ, ԴՀՎ 3, 1967:

Բարխուդարյան Վ. (խմբ.), Սատվածաշնչական Հայաստան, Երևան, 2005:

Բարսեղյան Լ., Ուշ բրոնզի մի քանի նորահայտ պաշտամունքային հուշարձաններ, ՊԲՀ 3, 1962, էջ 258-262:

Բարսեղյան Լ. Ա., Գեղամա լեռների «վիշապները», ՊԲՀ 4, 1967, էջ 181-183:

Բարսեղյան Լ. Ա., Խաչատրյան Ժ. Դ., Քալանթարյան Ա. Ա., Նորահայտ պաշտամունքային կոթողներ Գեղամա լեռներում, ՏՀԳ 8, 1964, էջ 85-88:

Բոբոխյան Ա., Վասպուրականը Հայկական լեռնաշխարհի բրոնզ-երկաթեդարյան մշակութային զարգացումների համակարգում, Հայաստանի մայրաքաղաքները, Գիրք I - Վան, Երևան, 2013, 25-47:

Բոբոխյան Ա., Ջիլիբերտ Ա., Հնիլա Պ., Վիշապաքարերի հնագիտություն, Վիշապ քարակոթողներ, Երևան, 2014 (մամուլում):

Գաբրիելյան Մ., Գալոյան Ա., Գնունի Ա., Պարիսպն ու հրապարակը. գործառականի և սիմվոլիկի միասնություն, Երևան. գիտական հոդվածների ժողովածու, Երևան, 2006, էջ 47-55:

Գայսերյան Վ., Ուրարտական արձանագիր բրոնզե իրերը Կամոյից, ԼՀԳ 2, 1984, էջ 101-102:

Գայսերյան Վ., Արգիշթե II-ի Սիսիանի արձանագրությունը, ԼՀԳ 6, 1985, էջ 66-79:

Գևորգյան Ա., Պետրոսյան Լ., Բյուրականի պաշտամունքային հնագույն հուշարձանը, ՀԱՀՆ I, 1993, էջ 20-25:

Գնունի Ա., Հայկական լեռնաշխարհի ֆալիկ հուշարձանների տիպերն ու ծիսական գործառույթները, ԲԵՀ 2, 2004, էջ 122-130:

Գնունի Ա., Շենգավթյան մշակույթի օջախները և դրանց համալիրները, ՊԲՀ 1, 2004, էջ 203-223:

Գնունի Ա., Կերենի «քրմական» դամբարանը, ԲԵՀ 3, 2006, էջ 215-218:

Գնունի Ա., Շենգավթյան մշակույթի բնակավայրերում տեղադրված սրբավայրերը և պաշտամունքային կառույցները, ՊԲՀ 1, 2006, էջ 236-253:

Գնունի Ա., Հնագույն Կերենը, Շուշին՝ Հայոց քաղաքակրթության օրրան, Երևան, 2007, էջ 251-259:

Գնունի Ա., Հարավային Սյունիքը՝ քաղաքակրթությունների խաչմերուկում, ՀՀ 2, 2014, էջ 149-167:

Գնունի Ա., Խաչատրյան Գ., Դաշտային հետազոտություններ Շաուվա գետի առաջամասում և Հոջանցի ձախ ափին, ՀԱ 1-12, 2003, էջ 251-282:

Գնունի Ա., Խաչատրյան Գ., Կերենի դամբանադաշտը, Հուշարձան Դ-Ե, 2008, էջ 139-151:

Գնունի Ա., Խաչատրյան Գ., Միքայելյան Գ., Կերենի դամբարանադաշտի հյուսիսային բլուրի պեղումները, ՀՀՄ XIV, էջ 181-185:

Գնունի Ա., Խաչատրյան Գ., Նորահայտ հուշարձաններ Աղավնո գետի վերնահոսանքում, Հուշարձան Զ, 2010, էջ 53-66:

Գնունի Ա., Խաչատրյան Գ., Վարդանյան Գ., Թադևոսյան Ա., Հնագիտական հետազոտություններ ԼՂՀ Քաշաթաղի շրջանում, Հնագիտական ուսումնասիրությունները Արցախում 2005-2010 թթ., Ստեփանակերտ, 2011, էջ 41-70:

Գրիգորյան Գր., Վահանավանք, Երևան, 2007:

Գրիգորյան Մ. Վ., Ոլորագարդով խոյակները հայ ճարտարապետության մեջ, ՊԲՀ 2-3, 1959, էջ 257-265:

Դեմիրխանյան Ա., Ազիզյան Հ., Կուռքեր Համո 1 քարայրից, ԴՀԱԹ 1983-1985, 1986, էջ 9:

Դևեջյան Ս., Լոռի Բերդ 2, Երևան, 2006:

Եզնըկյա վարդապետի Կողբացոյ Եղծ աղանդոց, Թիֆլիս, 1914:

- Եղիազարյան Հ., Ազիզբեկովի շրջանի կուլտուրայի հուշարձանները, Երևան, 1955:
- Ենգիբարյան Ն., Ուրարտական դամբարան Ներքին Գետաշենից, ԴՀԱԹ 1989-1990, էջ 69:
- Ենգիբարյան Ն., Ուրարտական դամբարաններ Նորատուսից, ԴՀԱԹ 1989-1990, էջ 66-69:
- Եսայան Ս., Ձանգեզուրի վաղ հնագիտական հուշարձանները, ԼՀԳ 4, 1972, էջ 64-73:
- Երեմյան Ս. Տ., Հայաստանը ըստ «Աշխարհագրոյց»-ի, Երևան, 1963:
- Զարդարյան, Մ., Արդի հնագիտական հետազոտությունները ՀՀ Սյունիքի մարզում և պատմամշակութային ժառանգության պահպանության խնդիրները, Heritage Conservation Regional Network E-Journal 1, 2012 (rccd.icomos.org.ge):
- Զարյան Կ., «Հայության կոչումը», Գոյամարտ շաբաթաթերթ, 24 հուլիսի, թիվ 38, Բաղդադ, 1952, էջ 3:
- Թորամանյան Թ., Հայկական ճարտարապետություն 1, Երևան, 1942:
- Թորամանյան Թ., Հայկական ճարտարապետություն 2, Երևան, 1948:
- Թորոսյան Ռ., Էջմիածնի հնագիտական հուշարձանները, Ջեկուցում կարդացած 1980 թ. Չվարթնոցի պեղումների 80-ամյակին նվիրված սեմինարին, 8 էջ (Ջեկուցման ձեռագիրը և մեքենագիր տարբերակը պահվում են ԷՊԱԹ, Ռ. Թորոսյանի ֆոնդում):
- Թորոսյան Ռ., Գայանե (Իրան, Պաղեստին), օրագրային գրառումներ, ԷՊԱԹ՝ Ռ. Թորոսյանի ֆոնդ:
- Թորոսյան Ռ., Օրագիր N 1 Էջմիածնի շրջանի Այգեշատ գյուղի դամբարանադաշտ (1971 թ.), ԷՊԱԹ՝ Ռ. Թորոսյանի ֆոնդ:
- Թորոսյան Ռ., 1976-1983 թթ. օրագիր, ԷՊԱԹ՝ Ռ. Թորոսյանի ֆոնդ:
- Թորոսյան Ռ., Լուսանկարների արխիվ, ԷՊԱԹ, Ռ. Թորոսյանի ֆոնդ:
- Թորոսյան Ռ., Խնկիկյան Օ., Պետրոսյան Լ., Հին Շիրակավան, Երևան, 2002:
- Թումանյան Գ., Հայաստանի ուշ բրոնզեդարյան դամբարանների կառուցվածքը, ՊԲՀ 1, 2003, էջ 166-185:
- Լալայեան Ե., Ջալախքի բուրմունք, Թիֆլիս, 1892:
- Լալայեան Ե., Ջալախք, ԱՀ Ա, 1896, էջ 117-378:
- Լալայեան Ե., Վարանդա, ԱՀ Բ, 1897, էջ 5-244:
- Լալայեան Ե., Միսիան, Նիւթեր ապագայ ուսումնասիրութեան համար, ԱՀ Գ, 1898, էջ 105-272:
- Լալայեան Ե., Ձանգեզուր, ԱՀ Դ, 1899, էջ 7-117:
- Լալայեան Ե., Գանձակի գաւառ, ԱՀ VI, 1900, էջ 231-382:
- Լալայեան Ե., Բորչալուի գաւառ, ԱՀ X, 1903, էջ 113-203:
- Լալայեան Ե., Շարուր Դարալագեազի գաւառ, ԱՀ XII, 1904, էջ 235-293:
- Լալայեան Ե., Նախիջևանի ոստիկանական շրջան կամ Նախիջևան, ԱՀ XIII/1, 1906, էջ 199-226:
- Լալայեան Ե., Նոր Բայազետ կամ Գեղարքունիք, նախապատմական շրջան, ԱՀ XIV, 1906, էջ 5-37:
- Լալայեան Ե., Նոր Բայազետ կամ Գեղարքունիք, նախապատմական շրջան, ԱՀ XV, 1907, էջ 164-206:
- Լալայեան Ե., Նոր Բայազետի գաւառ, ԱՀ XVII, 1908, էջ 86-125:
- Լալայեան Ե., Պեղումներ Նոր Բայազետի շրջանում 1908 թվին, ԱՀ XIX, 1910, էջ 5-34:
- Լալայեան Ե., Դամբանների պեղումներ Խորհրդային Հայաստանում, Երևան, 1931:
- Լիսիցյան Ս., Ձանգեզուրի հայերը, Երևան, 1965:
- Լիսիցյան Ս., Բայբերթյան Ե., Հնությունների ցուցակագրությունն ու նկարագրությունը, Երևան, 1928:
- Խանգաղյան Է., Գառնի IV, ՀՊՀ 12, 1969:
- Խանգաղյան Է. Վ., Հայկական լեռնաշխարհի վիշապները, Հայագիտության արդի վիճակը և նրա զարգացման հեռանկարները. Հայագիտական միջազգային համաժողով, 2003 թ. սեպտեմբերի 15-20, Ջեկուցումների դրույթներ, Երևան, 2003, էջ 35-36:
- Խանգաղյան Է., Լճաշենի վիշապը, ՀՀՄ XIII, 2005, էջ 86-91:
- Խանգաղյան Է., Մկրտչյան Կ., Պարսամյան Է., Մեծամոր, Երևան, 1979:
- Խաչատուրյան Վ., Դիտողություններ հայ արվեստի հիմունքների մասին, ԼՀԳ 10, 1982, էջ 76-85:
- Խաչատրյան Ա., Հայաստանի սեպագրական շրջանի քննական պատմություն, Երևան, 1933:
- Խնկիկյան Օ., Դամբարանադաշտեր Միսիանի շրջանում, ԼՀԳ 9, 1984, էջ 59-71:
- Խնկիկյան Օ., Մ.թ.ա. II-I հազ. դամբարանների պեղումները Միսիանում, ՀԱՀՆ I, 1993, էջ 37-40:
- Խնկիկյան Օ., Պեղումներ Եղեգնաձորի շրջանում, ՀԱՀՆ I, 1993, էջ 75-80:

Խնկիկյան Օ. Ս., Ցլագլուխ կոթողներ Վարդենիսի լեռներից և «վիշապաքարերի» մեկնության հարցի շուրջ, ԼՀԳ 3, 1997, էջ 148-159:

Կարագոյան Յ., Նախիջևանի տարածքը ըստ սեպագիր աղբյուրների, Հուշարձան Դ-Ե, 2008, էջ 54-67:

Կարախանյան Գ. Խ., Սաֆյան Պ. Գ., Հայաստանի հնագույն պատմության նորահայտ հուշարձաններ, ՊԲՀ 1, 1969, էջ 275-283:

Կարախանյան Գ. Հ., Սաֆյան Պ. Գ., Սյունիքի ժայռապատկերները, ՀՀՀ 4/1, 1970:

Կիրակոսյան Լ., Քանազեղի դամբարանների ճարտարապետությունը, ՀՀՄ III, 2003, էջ 97-106:

Հակոբյան Թ. Խ., Ուրվագծեր Հայաստանի պատմական աշխարհագրության, Երևան, 1960:

Հակոբյան Թ. Խ., Սյունիքի թագավորությունը, Երևան, 1966:

Հակոբյան Հ., Գնունի Ա., Դիտարկումներ ճանապարհի և փողոցի գործառնական և խորհրդանշական գործառույթների միասնականության վերաբերյալ, Էջմիածին Թ, 2007, էջ 89-99:

Հասրաթյան Մ., Պատմա-հնագիտական ուսումնասիրություններ, Երևան, 1985:

Հարությունյան Բ., Մեծ Հայքի վարչա-քաղաքական բաժանման համակարգն ըստ «Աշխարհացոյց»-ի, Երևան, 2001:

Հարությունյան Ն., Արգիշտի II-ի սեպագիր արձանագրությունը, ՊԲՀ 3, 1979, էջ 93-104:

Հարությունյան Ս., Հայ առասպելաբանություն, Բեյրութ, 2000:

Հարությունյան Ս., Հին Հայոց հավատալիքները, կրոնը, պաշտամունքն ու դիցարանը, Երևան, 2001:

Հարությունյան Ս., Քալանթարյան Ա. (խմբ.), Հայոց սրբերը և սրբավայրերը, Երևան, 2001:

Հարությունյան Ս., Քալանթարյան Ա., Պետրոսյան Հ., Սարգսյան Գ., Մելքոնյան Հ., Հոբոսյան Ս., Ավետիսյան Պ., Գասպարյան Բ., Գինիի հայոց ավանդական մշակույթում, Երևան, 2005:

Հնայակյան Ս., Հակոբյան Հ., Տիրացյան Ն., Սանամյան Հ., Բիշունե Ռ., Պարմեջիանի Ն., Գեղարքունիքի հայ-իտալական շրջիկ արշավախմբի 2004-2005 թթ. աշխատանքների հիմնական արդյունքները, ՀՀՄ XIV, 2008, էջ 155-160:

Հնայակյան Ս., Վանի թագավորության պետական կրոնը, Երևան, 1990:

Հովհաննես Դրասխանակերտցի, Հայոց պատմություն (թարգմ., ներած. և ծան. Գ. Թոսունյանի), Երևան, 1996:

Հովհաննիսյան Մ. Փ., Ոսկեհատի սրբատեղին, ԼՀԳ 2, 2001, էջ 144-149:

Ղանալանյան Ա., Ավանդապատում, Երևան, 1969:

Ղարիբյան Ի., Հակոբյան Հ., Գնունի Ա., Խաչատրյան Գ., Վարթանեսովա Տ., Բջնիի հուշարձանները (պեղումների արդյունքներ), Հուշարձան Զ, 2010, էջ 67-82:

Ղարիբյան Ի., Հակոբյան Հ., Մուրադյան Ֆ., Խաչատրյան Գ., Գնունի Ա., Բջնիի 2011 թ. պեղումների հաշվետվություն, Երևան, 2011 (անտիպ):

Ղարիբյան Ի., Սիմոնյան Հ., Գնունի Ա., Այվազյան Է., Քամալյան Է., Խաչատրյան Գ., Սյունիքյան նորահայտումներ, Հուշարձան Է, 2011, էջ 129-142:

Ղափանցյան Գ., Հնության մի քանի հիշատակարաններ, Արարատ 1, 1914, էջ 91-96:

Ղափանցյան Գ., Արա Գեղեցիկի պաշտամունքը, Երևան, 1945:

Ղաֆադարյան Կ. Գ., Դվին քաղաքը և նրա պեղումները 2, Երևան, 1982:

Ղաֆադարյան Կ., Հեթանոսական շրջանի դամբարանները Դվինում, ՊԲՀ 4, 1974, էջ 35-43:

Մանանդյան Հ. Հայաստանի գլխավոր ճանապարհները ըստ Պետինգերյան քարտեզի, Երևան, 1938:

Մարտիրոսյան Հ. Ա., Հայաստանի նախնադարյան մշակույթի նոր հուշարձաններ, ՊԲՀ 3, 1969, էջ 191-208:

Մարտիրոսյան Հ. Ա., Գեղամա լեռների ժայռապատկերները, ՀՀՀ 1/III, 1981:

Մարտիրոսյան Հ. Ա., Իսրայելյան Հ. Դ., Գեղամա լեռների ժայռապատկերները, ՀՀՀ 6/II, 1971:

Մարտիրոսյան Հ. Ա., Ուշ բրոնզեդարյան բնակատեղիներ և դամբարանադաշտեր, ՀՀՀ 2/II, 1969:

Մելիք-Բախշյան Ստ., Հայոց պաշտամունքային վայրեր, Երևան, 2009:

Մելքոնյան Ս., 2005-2006 Շաղատ I և III հուշարձանախմբի միջին բրոնզեդարյան բնակատեղիի պեղումների արդյունքներից, ՀՀՄ XIV, 2010, էջ 149-154:

Միքայելյան Գ., Սևանի ավազանի կիկլոպյան ամրոցները, ՀՀՀ 1, 1968:

Մնացականյան Ա. Շ., Հայկական զարդարվեստ, Երևան, 1955:



Մնացականյան Հ., Լճաշենի նյութական մշակույթի զարգացման հիմնական էտապները, ՊԲՀ 2, 1965, էջ 94-113:

Մնացականյան Ս., Հայկական վաղ միջնադարյան մեմորիալ հուշարձանները, Երևան, 1982:

Մովսես Խորենացի, Պատմություն Հայոց (թարգմ., ներած. և ծան. Ստ. Մալխասյանցի), Երևան, 1968:

Մուրադյան Ֆ., Նորահայտ նշանագրեր Ապարանի շրջանից, ՀԱՀՆ I, 1993, էջ 103-105:

Մուրադյան Ֆ., Քուչակ IV հուշարձանախմբի պեղումները, Հուշարձան Է, 2011, էջ 74-101:

Յակոբեան Ա., Պատմա-աշխարհագրական եւ վիմագրագիտական հետազոտություններ, Վիեննա-Երևան, 2009:

Յակոբեան Ա., Հակարիի վերնահովտի նորայայտ վիմագրերը, ՀԱ I-XII, 1998, էջ 269-279:

Շահինյան Ա., Վայոց Ձորի վիշապ-կոթողները, ՊԲՀ 1, 1976, էջ 286-288:

Շահինյան Ա., Հայաստանի միջնադարյան կոթողային հուշարձանները, Երևան, 1984:

Շահխաթունեանց Յ., Ստորագրություն կաթողիկե Էջմիածնի և հինգ գաւառացն Արարատայ, II, Էջմիածին, 2014:

Շիրվազան Գ., Դրվագներ Հայաստանի ոռոգման պատմությունից, Երևան, 1962:

Պետրոսյան Հ. Լ., Խաչքար. ծագումը, գործառույթը, պատկերագրությունը, իմաստաբանությունը, Երևան, 2008:

Պետրոսյան Լ., Պեղումներ Լճաշենում (1989-1990), ԴՀԱԹ 1989-1990, 1991, էջ 28-29:

Պետրոսյան Լ., Լճաշենի դամբարանադաշտերի պեղումները (2005-2006 թթ.), ՀՀՄ XIV, 2008, էջ 129-148:

Սամուելյան Խ., Հին Հայաստանի կուլտուրան I, Երևան, 1931:

Սանոսյան Ա. Ս., Ջավախքի «վիշապ» քարակոթողները, ԲԵՀ 2, 1989, էջ 97-102:

Սասունցի Դավիթ (աշխ. Ս. Հարությունյանի), Երևան, 1977:

Սարգսյան Գ., Թալինի մ.թ.ա. III հազ. հուշարձանի պեղումները, ԴՀԱԹ 1987-1988, էջ 9-10:

Սարգսյան Գ., Գնունի Ա., Հակոբյան Ա., Սյունիքի արևելյան սահմանների պաշտպանական համակարգի ձևավորումը մ.թ.ա. II-I հազարամյակներում, Վեմ 1, 2014, էջ 147-170:

Սարգսյան Ս., Ալիշան, Երևան, 1978:

Սարգսյան Ս., Հայաստանը քաղաքակրթության օրրան, Երևան, 2004:

Սարգսյան Ս., Հայաստանի ժայռապատկերները՝ քարե դարից բրոնզե դար, Երևան, 2010:

Սիմոնյան Հ., Արցախի և ազատագրված շրջանների 1990-2005 թթ. հնագիտական հետազոտությունների հիմնական արդյունքները. Սիմոնյան Հ., Սանամյան Հ., Գնունի Ա., Արցախի և ազատագրված շրջանների 1990-2005 թթ. հնագիտական հետազոտությունների հիմնական արդյունքները, ցուցահանդեսի ցանկ գրքում, Երևան, 2006, էջ 3-21:

Սիմոնյան Հ., Գնունի Ա., Արցախի ազատագրված տարածքների հնագույն, նախաքրիստոնեական և միջնադարյան բնակավայրերի ուսումնասիրությունը 1993-1995 թթ., ԴՀԱԹ 1993-1995, 1996, էջ 70-71:

Սիմոնյան Հ., Սանամյան Հ., Գնունի Ա., Ցուցադրվող նյութերի ցանկ, Կերենի դամբարանադաշտ. Արցախի և ազատագրված շրջանների 1990-2005 թթ. հնագիտական հետազոտությունների հիմնական արդյունքները գրքում, Երևան, 2006, էջ 22-43:

Սիմոնյան Հ., Վերին Նավեր, Երևան, 2006:

Սիմոնյան Հ., Քարվաճառի շրջանի հուշարձանների քարտեզ, Երևան, 1996:

Սիմոնյան Լ., Հավքն իր թևով օձն իր պորտով, Երևան, 2011:

Սմբատեանց Մ., Տեղեկագիր Գեղարքունի ծուազարդ գավառի, Մք. Էջմիածին, 1895:

Ստեփանոս Տարոնեցի Ասողիկ, Պատմություն տիեզերական, թարգմ. Վ. Վարդանյանի, Երևան, 2000:

Ստեփանոս Օրբելյան, Սյունիքի պատմություն (թարգմ., ներած. և ծնթ. Ա. Աբրահամյանի), Երևան, 1986:

Վարդանյան Լ., Սարգսյան Հ., Հայոց սրբավայրերի դասակարգման փորձ (ըստ Ս. Լիսիցյանի Զանգեզուրի և Լեռնային Ղարաբաղի դաշտային ազգագրական նյութերի), Հայոց սրբերը և սրբավայրերը, Երևան, 2001, էջ 368-376:

Վարդանյան Դ., Հայոց ժողովրդական բնակարանը (գլխատուն) սրբարան, Հայոց սրբերը և սրբավայրերը, Երևան, 2001, էջ 357-360:

Տաղավարյան Ն., Հայոց հին կրոնները, Կ. Պոլիս, 1909:

- Տեր-Ավետիսյան Ս., Հայագիտական հետազոտություններ, Երևան, 2010:
- Տեր-Սովակետյան Ս., Յոդուածների ժողովածու, «Արարատ»-ի ժառանգությունը Է, Ս. Էջմիածին, 2010:
- Փիլիպոսյան Ա. Ս., Մկրտչյան Ռ. Ա., Գեղիովտի վանտոսայան (ուրարտական) քարայր-դամբարանը, ՀՀՀ 18/IV, 2001:
- Փիլիպոսյան Ա., Հետախուզական պեղումներ «Մրթբի ձոր» դամբարանադաշտում, ԴՀԱԹ 1989-1990, 1991, էջ 31-33:
- Փիլիպոսյան Ա., Հովհաննիսյան Վ., Պեղումներ Ներքին Գետաշեն գյուղում, ԴՀԱԹ 1989-1990, էջ 33-35:
- Փիլիպոսյան Ա., Պեղումներ Սևանի կոլեկտորի Նորատուսի հնավայրում, ԴՀԱԹ 1989-1990, էջ 29-31:
- Քալանթար Ա., Հնագիտություն Ա. նախապատմական հնագիտություն, Երևան, 1923:
- Քալանթար Ա., Քարե դարը Հայաստանում, Նորք 5/6, 1925, էջ 207-232:
- Քալանթար Ա., Հայաստանի հնությունների պահպանության կոմիտե, Երևան, 1931:
- Քալանթար Ա., Հայաստան քարե դարից միջնադար, Երևան, 2007:
- Քալանթարյան Ա., Մելքոնյան Հ., Հնագիտական աշխատանքները Հայաստանում 1990-2003 թթ., Երևան, 2005:
- Абибулаев О. А., Энеолит и бронза на территории Нахичеванской АССР, Баку, 1982.
- Абрамян Л. А., Первобытный праздник и мифология, Ереван, 1983.
- Аветисян П., Предварительные результаты раскопок памятника Агарак, АЭФК, Св. Эчмиадзин, 2003, с. 52-57.
- Авшарова И., Вишапотипные памятники Азербайджана, АЭФК, Тбилиси, 2010, с. 328-329.
- Алекперов А., Крашенная керамика Нахичеванского края и Ванское царство, СА IV, 1937, с. 249-262.
- Алекперов А., Поездка в Зангезур и в Нахичеванский край, Исследования по археологии и этнографии Азербайджана, Баку, 1962 с. 238-248.
- Алиев В. Г., Археологические исследования на территории Нахичеванской АССР в 1971 г., Материалы сессии посвященной итогам археологических и этнографических исследований 1971 г. в СССР (тезисы докладов археологов и этнографов Азербайджанской ССР), Баку, 1972, с. 14-15.
- Алиев В. Г., Наскальные изображения Гемигаи, КСИА 146, 1976, с. 50-52.
- Алиев В. Г., Археологические исследования 1975 г. в Кюль тепе II, АЭИА 1975 г., Баку 1978, с. 21-23.
- Алиев В. Г., Археологические исследования в Лачинском районе, АО 1980 г., 1981, с. 414-415.
- Алиев В. Г., Древние соляные копи в Нахичевани, Известия АН Аз. СССР 4, 1984, с. 79-87.
- Алиев В. Г., Поселения раннегородского типа Нахичеванского края, ДСА, 1985, с. 51-52.
- Алиев В. Г., Керамика эпохи энеолита из поселения Овчулар тепе, ДСА, 1985, с. 54-55.
- Алиев В. Г., Новые археологические исследования памятников энеолита и бронзы Нахичеванской АССР, АЭИА 1980-1981 гг., Баку, 1986, с. 6-11.
- Алиев В. Г., Сеидов А. Г., Ашуrow С. Г., Археологические исследования культурного слоя эпохи ранней бронзы Кюль тепе II (1985 г.), АЭИА 1985 г., Баку, 1986, с. 10-12.
- Алиев В. Г., Бахшалиев В. Б., Новые археологические данные по древней металлургии Нахичевани, АЭИА 1980-1981 гг., Баку, 1986, с. 11-14.
- Алиев В. Г., Сеидов А. Г., Раскопки в Кюль тепе II в 1979 г. / АЭИА 1979 г., Баку 1984, с. 15-18.
- Античные гимны (сост., ред. А. А. Тахо-Годи), Москва, 1988.
- Антонова Е. В. Первые святилища Армянского нагорья, Междисциплинарные исследования культурогенеза и этногенеза Армянского нагорья и сопредельных областей, Ереван, 1990, с. 50-58.
- Апполодор, Мифологическая библиотека (пер. и комм. В. Г. Боруховича), Москва, 2004.
- Аракелян Б. Н., Арутюнян Н. В., Урартская клинообразная надпись из Гарни, ИФЖ 2, 1966, с. 250-252.
- Арешян Г. Е., Искусство куро-аракской культуры, Материалы II международного симпозиума по армянскому искусству, Ереван, 1978, с. 88-97.
- Аристотель, Политика, Сочинения в 4-х томах, т. 4, Москва, 1984.
- Арутюнов С. А., О баранах и быках в жертвоприношениях, ИФЖ 1, 2010, с. 197-213.
- Арутюнян А., Бадалян Р., Гехакар - новый памятник среднего бронзового века в бассейне озера Севан, ДКА XIV, с. 103-112.
- Арутюнян Н. В., Топонимика Урарту, Ереван, 1985.
- Атлас Азербайджанской ССР, Баку-Москва, 1963.
- Атхарваведа. Избранные гимны (под ред. Т. Я. Елизаренковой), Москва, 1974.
- Афанасьев А. Н., Народные русские сказки. т. 1-3, Москва, 1984-1985.

- Ахундов Д., Архитектура древнего и раннесредневекового Азербайджана, Баку, 1986.
- Ашу́ров С., Раннебронзовые курганы в Нахичевани, АЭФК, Тбилиси, 2004, с. 26.
- Байбуртян Е. А., Последовательность развития древнейших культур Армении на основе археологического материала, Ереван, 2011.
- Бальян С. П., Бошнагян П. С., Палеогеография и некоторые вопросы гидрогеологии оз. Севан, в кн.: Вопросы геологии Кавказа, Ереван, 1974, с. 37-48.
- Бахшалиев В., Ашу́ров С., Марро К., Археологические работы на поселении Овчулар тепеси (первые результаты и новые перспективы), Азербайджан - страна, связывающая Восток и Запад, Обмен знаниями и технологиями в период первой глобализации VII-IV тыс. до н. э., Баку, 2009, с. 59-63.
- Бахшалиев В., Риствет Л., Ашу́ров С., К хронологии куро-аракских памятников (по раскопкам Кюль-тепе II и Махта I в 2006 г. ), Азербайджан - страна, связывающая Восток и Запад, Обмен знаниями и технологиями в период первой глобализации VII-IV тыс. до н. э., Баку, 2009. с. 85-88.
- Бгажонок И., Сакральный смысл чашевидных знаков, Вестник Института гуманитарных исследований Кабардино-Балкарского центра РАН I, Нальчик, 2013, с. 7-32.
- Белозор В. П., Скифская триада и каменные изваяния (проблема этнокультурной атрибуции), Древнейшие общности земледельцев и скотоводов Северного Причерноморья (V тыс. до н.э.-V в. н.э.), Материалы международной конференции, Киев, 1991, с. 170-177.
- Беовульф, Старшая Эдда, Песнь о Нибелунгах (вступ. статья А. Гуревича), Москва, 1975.
- Бойс М., Зороастрийцы: верования и обычаи, Москва, 1988.
- Варданян Л. М., Саркисян Г. Г., Тер-Саркисянц А. Е. (ред.), Армяне, Народы и культуры, Москва, 2012.
- Витрувий, Десять книг об архитектуре (пер. Ф. А. Петровского), Москва, 2005.
- Воловик В. Н., Категории сакрального ландшафта, Географический Вестник, 2013, с. 26-32.
- Геворкян А. Ц., Из истории древнейшей металлургии Армянского нагорья, Ереван, 1980.
- Геюшев Б., Христианство в Кавказской Албании, Баку, 1984.
- Гобеджишвили Г., Бедени - культура курганных погребений, Тбилиси, 1981.
- Гуревич А. Я., Категории средневековой культуры, Москва, 1972.
- Гурко-Кряжин В. А., Циклопические сооружения Закавказья, Новый Восток 15, 1926, с. 212-221.
- Дандамаев М. А., Новые данные о религии Персии на рубеже VI-V вв. до н. э., ВДИ 2, 1974, с. 18-33.
- Демирханян А. Р., Фролов Б.А., Первобытная символика вертикали, ИФЖ 3, 1985 с. 68-86.
- Джафарзаде И. М., Следы древнейшей культуры на территории Азербайджана, Известия Аз. ФАН СССР 4, 1944. с. 54-72.
- Джафарзаде И. М., Древнейший период истории Азербайджана, в кн.: Очерки по древней истории Азербайджана, Баку, 1956, с. 7-56.
- Добрыня Никитич и Алеша Попович (изд. подг. Ю. И. Смирнов, В. Г. Смолицкий), Москва, 1974.
- Емельянов В.В., Ритуал в древней Месопотамии, Санкт-Петербург, 2003.
- Есаян С. А., Скульптура древней Армении, Ереван, 1980.
- Есаян С., Шагинян А., Археологические раскопки в Зангезуре, СА 3, 1962, с. 187-200.
- Есаян С. А., Погребова М. Н., Скифские памятники Закавказья, Москва, 1985.
- Есаян С., Хнкикян О., Находки урартских предметов в Ехегнадзоре, ВЕУ 3, 1990, с. 34-51.
- Жизнь Артемия Араратского, Москва, 1981.
- Зардарян М., Коммуникационная ось «Юг-Север» в системе внешних связей Арянского нагорья, АГВ 2/3-1, 2009, с. 50-64.
- Ибрагимов Н. С., К вопросу освоения высокогорных зон Азербайджана (на основе данных Кельбаджарского высокогорья), АЭИА 1985 г., Баку, 1986, с. 25-27.
- Ивановский А. А., По Закавказью, МАК VIII, 1911.
- Ирландские Саги (пер., вступ. статья, комм. А. А. Смирнова), Москва-Ленинград, 1961.
- Исмаилов Г. С., Древние поселения междуречья Гуручая и Кенеделенчая, Баку, 1981.
- Исмаилов Г., Раннебронзовая культура Азербайджана (автореферат диссертации докт. ист. наук), Тбилиси, 1983.
- Капанцян Г., О каменных стелах на горах Армении, Ереван, 1952.
- Карагезян А., К локализации гавара Кашатаг, ВОН 1, 1987, с. 41-44.
- Карамзин Н. М., История государства Российского, кн. 1, т. 1, Москва, 1988.
- Каримов В. И., Исследования циклопических сооружений Нахичевани эпохи бронзы, ДСА, 1985, с. 174-175.
- Ключевский В. О., Курс русской истории, ч. I, В. О. Ключевский, Сочинения, т. I, Москва, 1987.
- Крамер С., Мифология Шумера и Аккада, в кн.: Мифология древнего мира, Москва, 1977, с. 122-160.
- Кривцов Н., Непомнящий Н., Доисторическая Европа, Москва, 2004.
- Куценков П.А., Рассеивание и конвергенция, в кн.: Храм земной и небесный, Москва, 2004, с. 25-86.

- Кушнарева К. Х., Тазакендский могильник в Армении, СА 1, 1960, с. 137-147.
- Кушнарева К. Х., Ходжалинский могильник, ИФЖ 3, 1970, с. 109-124.
- Кушнарева К. Х., Древнейшие памятники Двина, Ереван, 1977.
- Кушнарева К. Х., Чубинишвили Т. Н., Древние культуры Южного Кавказа, Ленинград, 1971.
- Леви-Брюль Л., Первобытное мышление, Москва, 1930.
- Леонова Н. Б., Смирнов Ю. А., Погребение как объект формального анализа, КСИА 148, 1976, с. 16-23.
- Лидов А. М., Иеротопия - создание сакральных пространств как вид творчества и предмет исторического исследования, Иеротопия: создание сакральных пространств в Византии и Древней Руси, Москва, 2006, с. 60-71.
- Лидов А. М., Иеротопия - создание сакральных пространств как вид творчества и предмет исследования. Вступительная статья сборника Иеротопия: сравнительные исследования сакральных пространств, Москва, 2008, с. 9-31.
- Липинская О. А., Классификация и районирования культурных ландшафтов в рамках информационно-аксиологического подхода, [www.psk.gu.ru/projects/pgu/storage/web/137/wpgu02/wpgu02-12pdf](http://www.psk.gu.ru/projects/pgu/storage/web/137/wpgu02/wpgu02-12pdf).
- Лисициан С. Д., Святыни у перевалов, СЭ 4-5, 1936, с. 200-212.
- Лисициан С. Д., Кошун-Дашское мегалитическое городище в Сисиане (Зангезуре), Сборник памяти академика Н. Я. Марра, Москва-Ленинград, 1938, с. 709-721.
- Маккуин Дж., Хетты и их современники в Малой Азии, Москва, 1983.
- Манандян А. Я., О торговле и городах Армении в связи с мировой тогостью древних времен, Ереван, 1954.
- Марков И., Марков Д. Н., Эпоха мегалитов на территории Сочинского национального парка, Самарская Лука: проблемы региональной и глобальной экологии 22/4, Москва, 2013, с. 161-170.
- Марр Н. Я., Кавказ и памятники его духовной культуры, Известия императорской академии наук, 1912.
- Марр Н. Я., Смирнов Я. И., Вишапы, Ленинград, 1931.
- Мартиросян А., Город Тейшебаини, Ереван, 1961.
- Мартиросян А. А., Армения в эпоху бронзы и раннего железа, Ереван, 1964.
- Меликсет-Беков Л. М., Вишапы и вишапоиды Грузии, КСИИМК 15, 1947, с. 27-37.
- Меликсет-Бек Л. М., Из истории археологических изысканий в Армении, ИАН 6, 1947, с. 45-50.
- Мещанинов И., Каменные статуи рыб-вишапы на Кавказе и в северной Монголии, ЗКВ 1, 1925, с. 401-409.
- Мещанинов И. И., Краткие сведения о работе археологических экспедиций в Нагорный Карабах и Нахиджеванский край, СГАИМК 1, 1926, с. 217-240.
- Мещанинов И. И., Циклические сооружения Закавказья, ИГАИМК XIII/4-7, 1932, с. 1-105.
- Миллер А., Археологическое исследование в Нахичеванской республике летом 1926 г., СГАИМК 1, с. 314-316.
- Мировое древо Ильдрасиль, Сага о Вельсунгах (сост. В. Звеницкая), Москва, 2002.
- Михайлов Б. Д., Скульптура головы вешапа в гроте Каменной Могилы, Древности степного Причерноморья и Крыма - Сборник научных трудов III, Запорожье, 1992, с. 99-105.
- Миханкова В. А., Вишапы, ЕЖГАИМК 9/10, 1931, с. 47-52.
- Мкртчян Р. А., Палеодемография могильника Неркин Геташен, ДКА 3 с. 46-51.
- Мнацаканян А. О., Находки предметов бронзового века в с. Толорс, КСИА 54, 1954, с. 99-104.
- Мурадян П. М., Обращенные в хачкары вишапы-стелы из Елегнадзора, Художественные памятники и проблемы культуры Востока, Ленинград, 1985, с. 20-26.
- Наговицин А., Мифология и религия этрусков, Москва, 2000.
- Нариманашвили Г., Новые открытия в Триалети и некоторые вопросы функции, происхождения и распространения ритуальных дорог, АЭФК, Св. Эчмиадзин, 2003, с. 65-67.
- Нариманишвили Г., Триалети во II тыс. до н. э., Тбилиси, 2006.
- Нариманашвили Г., Новые открытия в Триалетской культуре, Тбилиси, 2009.
- Нариманишвили Г., Шаншашвили Н., Мегалиты и культ предков на Южном Кавказе, АЭФК, Махачкала, 2007, с. 164-165.
- Новичихин А., Плиты с чашевидными углублениями из района Анапы, Историко-археологический альманах Армавирского краеведческого музея 1, Москва-Армавир, 1995, с. 25-28.
- Окладникова Е., Сакральные ландшафты и петроглифы, [homo.eurasicus.land.ru/sbornik2010/okladnikova.htm](http://homo.eurasicus.land.ru/sbornik2010/okladnikova.htm).
- Ольховский В. С., Погребально-поминальная обрядность в системе взаимосвязанных понятий, СА 1, 1986, с. 65-76.
- Ольховский В. С., Евдокимов Г. Л., Скифские изваяния VII-III в.в. до н.э., Москва, 1994.
- Оппенхейм А., Древняя Месопотамия, Москва, 1990.
- Ортега-и-Гасет Х., Восстание масс, Москва, 2002.

- Павлов И. Л., Алтарь-ступа-храм, Москва, 2001.
- Павсаний, Описание Эллады, т. 1-2 (под ред. Е. В. Никитюк), Москва, 2002.
- Памятники Карабаха, под ред. В. Гусейнова, Баку, 2009.
- Периханян А. Г., Храмовые объединения Малой Азии и Армении, Москва, 1959.
- Петросян А. Е., Отражение индоевропейского корня \*wel- в армянской мифологии, ВОН 1, 1987, с. 56-70.
- Пиотровский Б. Б., Вишاپы: каменные статуи в горах Армении, Ленинград, 1939.
- Пиотровский Б. Б., Археология Закавказья, Ленинград, 1949.
- Пиотровский Б. Б., Гюзальян Л. Т., Крепости Армении доурартского и урартского времени, Проблемы истории материальной культуры 5-6, 1933, с. 51-59.
- Потемкина Т. М., Мегалитические сооружения Урала: структура сакрального пространства, Вестник археологии, антропологии и этнографии 2, 2011 с. 10-35.
- Раевский Д. С., Скифские каменные изваяния в системе религиозно-мифологических представлений ирано-язычных народов Евразийских степей, Средняя Азия, Кавказ и Зарубежный Восток в древности, Москва, 1983, с. 40-60.
- Ригведа, Мандалы I-IV (изд. подг. Т. Я. Елизаренкова), Москва, 1989.
- Романчук С. П., Сакральні ландшафти, Ландшафт як інтегруюча концепція XXI сторіччя, Збірка наукових праць, Київ 1998, с. 144-146.
- Росс Э., Кельты-язычники, Москва, 2005.
- Ростомов И. П., Ахалкалакский уезд в археологическом отношении, СМОМПК XXV, 1898.
- Савинов Д., Природные объекты и сакральные процессы, homo eurasicus. land. ru. sbornik 2010/ savinov. htm.
- Савостина Е. А., Сакральное пространство и погребальный обряд боспорских гробниц, <http://www.kladina.narod.ru/savostina2/savostina2.htm>.
- Саядян Ю. В., Алешкинская Э. В., Первая радиоуглеродная датировка и условия захоронения лчашенских археологических памятников, Доклады АН Арм ССР XIV/1, Ереван, 1977, с. 43-50.
- Саядян Ю. В., Алешкинская Э. В., Ханзадян Э. В., Последледниковые отложения и археология побережья оз. Севан, в кн.: Геология четвертичного периода (плейстоцен), Ереван, 1977, 91-103.
- Седов В. В., Восточные славяне в VII-XIII вв., Археология СССР, Москва, 1982.
- Сеидов М. М., Результаты археологических исследований в сел. Карабаглар на территории Нахичеванской АССР, АЭИА 1979 г., Баку, 1984, с. 25-26.
- Сеидов М. М., Археологический комплекс Галаджиг эпохи поздней бронзы и раннего железа, Всесоюзная археологическая конференция, ДСА, 1985, с. 320-321.
- Сеидов А. Г., Ашуров С. Г., Новые данные о куро-аракской культуре в поселении Кюль тепе II, ДСА, 1985, с. 318-319.
- Симонян А., Раскопки могильника Верин Навер, АО 1980, 1981, с. 426.
- Снорри Стурлусон, Круг Земной, (изд. подг. А. Я. Гуревич, В. К. Кузьменко, О. А. Смирницкая, М. И. Стеблин-Каменский), Москва, 1980.
- Сорокин П., Общая социология, в кн.: Сорокин П., Человек, цивилизация, общество, Москва, 1992.
- Стеблин-Каменский М. И., Миф, Москва, 1977.
- Сысоев В. М., Краткий очерк истории Азербайджана (северного), Баку, 1925.
- Тараян З. Р., Символы симметрии орнамента в армянском прикладном искусстве, Ереван, 1989.
- Темкин Э. Н., Эрман В. Г., Мифы Древней Индии, Москва, 1989.
- Тепцов В., Агбулахские легенды, СМОМПК IX, 1890, с. 131-136.
- Тирацян Г. Вопросы преемственности официального культа в античной Армении, ВОН 10, 1985, с. 58-65.
- Тихонов Н., Дни открытий. Книга об Армении, Ереван, 1970.
- Токайшвили Е., Христианские памятники / Экскурсия Е. Токайшвили в 1902 г., МАК XII, 1909.
- Токарев С. А., Ранние формы религии, Москва, 1990.
- Трифонова И. О., Город как сакральное пространство, <http://medievalrus.narod.ru/trifonova.htm>.
- Фараджева М., Наскальное искусство Азербайджана, Баку, 2009.
- Франкфорт Г., Франкфорт Г.А., Уилсон Дж., Якобсен Т., В преддверии философии, Москва, 1984.
- Халилов М. Дж. Каменные изваяния Азербайджана (IV в. до н. э. - VII в. н. э.), Автореф. канд. дисс., Ереван, 1987.
- Халпачьян О. Х., Древнейшие сооружения на территории Армении, Архитектура древнего мира, Москва, 1970, с. 253-256.
- Хачатрян Т. С., Древняя культура Ширака, Ереван, 1974.
- Хачатрян Т. С., Из истории изучения древнейших памятников склонов горы Арагац, Арменоведческие исследования I, Ереван, 1974, с. 83-114.
- Худадов В. Н., Мегалитические памятники Кавказа, ВДИ 1, 1937, с. 192-215.

Цицерон, О природе богов (пер. С. Блажевского), Москва, 2002.  
 Чубинишвили Т. Н., К древней истории Южного Кавказа, Тбилиси, 1975.  
 Шаншашвили Н., Происхождение и функции очажных подставок куро-араксской культуры, АЭФК, Св. Эчмиадзин, 2003, с. 58-60.  
 Широкова Н., Мифы кельтских народов, Москва, 2005.  
 Шпенглер О., Закат Европы, Москва, 1999.  
 Шульц П. Н., Скифские изваяния Причерноморья, Античное общество, Москва, 1967, с. 225-237.  
 Элиаде М., Мифы, сновидения, мистерии, Москва-Киев, 1996.  
 Элиаде М., Священное и мирское, Москва, 1994.  
 Эсхил, Орестея (пер. С. Апта), Москва, 1958.  
 Янин В. Л., Археология, Москва, 2006.

Abrahamian L., Armenian Identity in a Changing World, Costa Mesa, 2006.  
 Alberty L., Over the Rainbow: Places with and without Memory in the Funerary Landscape of Knossos during the II Millennium BC, Abstracts of Conference, <http://viasacra.org.uk/abstracts/>.  
 Avetisyan P., Recently Found Archaeological Sites of Armenia (Agarak), Aramazd III/2, 2008, p. 39-50.  
 Avetisyan P., Badalyan R., Gevorkyan A., Khnkikyan O., The 1998 Excavations Campaign at the Middle Bronze Age Necropolis of Sisian, Armenia, SMEA 42/2, 2000, p. 161-173.  
 Avetisyan P., Bobokhyan A., Archaeology of Armenia in Regional Context: Achievements and Perspectives, Archaeology of Armenia in Regional Context, Yerevan, 2012, p. 7-20.  
 Avetisyan P., Chatainger Ch., Palumbi G., The Results of Excavations of Nerkin Godedzor (2005-2006), Preliminary Report, Aramazd I, 2006, p. 6-18.  
 Avetisyan P., Muradyan F., Sargsyan G., Early Bronze Age Burial Mounds at Talin, Von Maikop bis Trialeti: Gewinnung und Verbreitung von Metallen und Obsidian in Kaukasien im 4.-2. Jt. v. Chr., Bonn, 2010, p. 161-165.  
 Azarnoush M., Helwing B., Recent Archaeological Research in Iran: Prehistory to Iron Age, Archaeologische Mitteilungen aus Iran und Turan 37, 2005, p. 189-246.  
 Baleriaux J., Were Rivers Dive? Meaning to Subterranean Rivers in Ancient Greek Thought, Abstracts of Conference, Sacral Landscapes: <http://viasacra.org.uk/abstracts/>.  
 Bannikov K., Some Ideas on the Principles of Sacral Shape Areas on the Mohe: Towards the Reconstruction of Cosmography in Ethnological Methodology, Senry Ethnological Studies 72, 2009, p. 154-159.  
 Bayens N., The Megalithic Remains of Anglesey, London, 1911.  
 Belli O., Sevin V., Archaeological Survey in Nakhichevan 1998, Istanbul, 1999.  
 Belli O., Kars - Çıldır Gölü yakınında bulunan anıtsal taş balık heykeli, Kars 2. Kent Kurultayı - Kafkasya'da Ortak Geleceğimiz, Kars Belediyesi Yayınları 21, İstanbul, 2007, s. 111-116.  
 Berbérian H., Découvertes archéologiques en Arménie de 1924 à 1927, RĒA 7, 1927, p. 267-296.  
 Biscione R., Hmayakyan S., Parmegiani, The North-Eastern Frontier: Urartians and Non-Urartians in the Sevan Lake Basin, I. The Southern Shores, Documenta Asiana VII, Roma, 2002.  
 Bobokhyan A., Kommunikation und Austausch im Hochland zwischen Kaukasus und Taurus, ca. 2500-1500 v. Chr., BAR 1856, Oxford, 2008.  
 Bredley R., Prehistoric Stone Settings in Britain and Ireland: an Exception Case, ODMM, 2002, vol. 2, p. 525-544.  
 Büttner R., Peltz J. (ed.), Mythical Landscapes Then and Now, Yerevan, 2006.  
 Cherry J., Manning S., Alcock S., Tonikyan A., Zardaryan M., Radiocarbon Dates for the Second and First Millennia BC from Southern Armenia: Preliminary Results from the Votran Project, 2005-2006, Aramazd 2, 2007, p. 52-71.  
 Correia Santos M. J., Sacred Landscape and the Principal of Duality: The Rock-Cut Sanctuaries of the Western Iberian Peninsula, Sacred Landscapes <http://viasacra.org.uk/abstracts/>.  
 D'Anna A., Pinet F., Standing Stones from the Alps and the Mediterranean, ODMM, 2002, vol. 2, p. 577-603.  
 Daniel G., Megalithic Monuments, Scientific American, 1980, p. 78-90.  
 Freikman M., A Near Eastern Megalithic Monument in Context, eTepoi, Journal for Ancient Studies, 2012, p. 143-147.  
 Gilibert A., Bobokhyan A., Hnila P., Dragon Stones in Context: The Discovery of High-Altitude Burial Grounds with Sculpted Stelae in the Armenian Mountains, MDOG 144, 2012, p. 93-132.  
 Harouthiounian N., La nouvelle inscription Ourarteene decouverte en Arménie Sovétique, Gesellschaft und Kultur im Alten Vorderasien, Berlin, 1982, p. 82-85.

- Khechoyan A., The Rock Art of the Mt. Aragats System, Rock Art in the Frame of the Cultural Heritage of Humankind, XXII Valcamonica Symposium, Capo di Ponte, 2007, p. 247-252.
- Knoll F., Meller H., Figur B., Knoche G., Schunke T., Dresely V., Avetisyan P., Koiki T., Lipták J., Poppe A., Die Felsbilder im Hochland von Syunik, Archäologie in Armenien II, Halle, 2013, S. 209-230.
- Kökten K., 1952 Yılında yaptığım tarihöncesi araştırmaları hakkında, Ankara Üniversitesi dil ve tarih-çöğrafya fakültesi dergisi 11, 1953, s. 177-208.
- Köroğlu K., Çıldır kurganları, Arkeoloji ve Sanat 96, 2000, s. 2-11.
- Kroll St., Southern Armenia Survey (Syunik) 2000-2003, Aramazd 1, 2006, p. 19-49.
- Kunze R., Bobokhyan A., Meliksetian K., Pernicka E., Wolf D., Archäologische Untersuchungen zur Umgebung der Goldgruben in Armenien mit Schwerpunkt Sotk, Provinz Gegharkunik, VLDA 64, 2011, S. 17-49.
- Kunze R., Bobokhyan A., Pernicka E., Meliksetian K., Projekt Ushkiani. Untersuchungen der Kulturlandschaft um das prähistorische Goldrevier von Sotk, VLDA 67, 2013, S. 49-88.
- Mansfeld G., Der Tqisbolo-gora: Eine Siedlungsgrabung als georgisch-deutsches Gemeinschaftsprojekt in der Republik Georgien, AW 27/5, 1996, S. 365-380.
- Melkonyan H., Karapetyan I., Yengibaryan N., The Excavations of the Newly found Urartian Fortress in Getap, Aramazd 5/2, 2010, p. 90-98.
- Midgley M., The Megalithic Tombs of the North European Plain, ODMM, 2002, vol. 1, 63-89.
- Özfirat A., Archaeological Investigations in the Mt. Ağrı Region: Bronze and Iron Ages, Proceedings of the 6th International Congress on the Archaeology of the Ancient Near East May, 5th-10th 2008, "Sapienza" - Università di Roma 2, Roma, 2010, p. 525-538.
- Petrosyan A., "Eastern Hittites" in the South and East of the Armenian Highland? Aramazd IV/1, p. 63-72.
- Polignac de. F., Cult, Territory and Origins of the Greek City-State, Chicago, 1996.
- Puhvel J., "Meadow of the Otherworld" in Indo-European Tradition, Zeitschrift für vergleichende Sprachforschung 83, 1969, p. 64-69.
- Rüstamov C., Muradova F., Qobustan, Bakı, 2008.
- Rykwert J., The Idea of a Town, Princeton, 1988.
- Sagona A. G., The Caucasus Region in the Early Bronze Age, BAR 214, Oxford, 1982.
- Schimpf F., Man-Nature-Religion: Thoughts Concerning Development, Form and Perception of Sacred. Sacred Landscapes: Creation, Manipulation and Transformation, 2014, Abstracts of Conference, Sacral Landscapes <http://viasacra.org.uk/abstrakts/>.
- Sevin V., Who where the Naked Warriors of Hakkari? Archaeologische Mitteilungen aus Iran und Turan 37, 2005, p. 163-166.
- Simonyan H. (ed.), Archaeological Heritage of Armenia, Yerevan, 2012.
- Smith A. T., Badalyan R. S., Avetisyan P., The Archaeology and Geography of Ancient Transcaucasian Societies, 1: The Foundations of Research and Regional Survey in the Tsaghkahovit Plain, Armenia, OIP 134, 2009.
- Smith G. A., The Historical Geography of the Holy Land, Jerusalem, 1974.
- Soszynski D., The Role of Natural Factors in Shaping the Sacral Landscape of the Ropa and Wislok Rivers Interfluve (Se Poland), OL PAN 8, 2011, p. 169-180.
- Talakhadze E., Big Catalogue of Georgia Petroglyphs, Tbilisi, 2000 (in Georgian and English).
- Tanyu H., Türklerde taşla ilgili inançlar, Ankara, 1987.
- Toussaint M., Frebutte Ch., Pirson S., Hubert F., Masy Ph., Megalithic Monuments of Belgium, ODMM, 2002, vol. 1, p. 89-118.
- Turalija A., Vrsaliko A., Juric' G., Kelava I., Drenjancevic' M., Stanisavljevic' A., Lukic' V., Small Sacral Objects as a Landscape Determination in Croatia, Bulletin of the University of Agriculture Sciences and Veterinary Medicine of Culj-Napoka 68/1, p. 437-442.
- Uyanik M., Petroglyphs of South-Eastern Anatolia, Graz, 1974.
- Wilson T., Megalithic Monuments in Brittany, American Naturalist XXII/259, 1888, p. 573-589.
- Xnkikyan O. S., Syunik during the Bronze and Iron Ages, Barrington, 2002.

## ՀԱՊԱՎՈՒՄՆԵՐ

- ԱՀ - Ազգագրական հանդես, Շուշի, Թիֆլիս  
ԲԵՀ - Բանբեր Երևանի համալսարանի, Երևան  
ԳԵԹ - Գորիսի երկրագիտական թանգարան  
ԴՀԱԹ - ՀԽՍՀ դաշտային հնագիտական աշխատանքների արդյունքներին նվիրված գիտական նստաշրջանի զեկուցումների թեզիսներ, Երևան  
ԴՀՎ - Դիվան հայ վիմագրության, Երևան  
ԵԵԹ - Եղեգնաձորի երկրագիտական թանգարան  
ԷՊԱԹ - Էջմիածնի պատմա-ազգագրական թանգարան  
ԵՊՀ - Երևանի պետական համալսարան  
ԼՀԳ - Լրաբեր հասարակական գիտությունների, Երևան  
ԿԵԹ - Կապանի երկրագիտական թանգարան  
ՀԱ - Հանդես ամսօրեայ, Վիեննա  
ՀԱՀՆ - Հնագիտական աշխատանքները Հայաստանի նորակառույցներում, Երևան  
ՀՀ - Հայագիտական հանդես, Երևան  
ՀՀՀ - Հայաստանի հնագիտական հուշարձանները, Երևան  
ՀՀՄ - Հին Հայաստանի մշակույթը, Երևան  
ՀհՄ - Հայաստանի հնագույն մշակույթը, Երևան  
ՀՊՀ - Հնագիտական պեղումները Հայաստանում, Երևան  
ՀՊՊԹ - Հայաստանի Պատմության պետական թանգարան  
ՊԲՀ - Պատմաբանասիրական հանդես, Երևան  
ՊՄԺԳՀԿ-ՀՀ Մշակույթի նախարարության Պատմա-մշակութային ժառանգության գիտահետազոտական կենտրոն, Երևան  
ՏՀԳ - Տեղեկագիր հասարակական գիտությունների, Երևան  
ՔԵԹ - Քաջաթաղի երկրագիտական թանգարան

- АГВ - Армянский гуманитарный вестник, Ереван  
АО - Археологические открытия, Москва  
АЭИА - Археологические и этнографические изыскания в Азербайджане, Баку  
АЭФК - Археология этнология и фольклористика Кавказа, Св. Эчмиадзин, Тбилиси, Махачкала  
ВДИ - Вестник древней истории, Москва  
ВЕУ - Вестник Ереванского университета, Ереван  
ВОН - Вестник общественных наук, Ереван  
ДАН Арм. ССР - Доклады Академии наук Армянской ССР, Ереван  
ДКА - Древнейшая культура Армении, Ереван  
ДСА - Достижения советских археологов в XI пятилетке, Всесоюзная археологическая конференция (тезисы докладов), Баку  
ЕЖГАИМК - Ежемесячный журнал государственной академии истории материальной культуры, Ленинград  
ЗКВ - Записки коллегии востоковедов при Азиатском музее Российской академии наук, Москва  
Изв АН Аз. ССР - Известия Академии наук Азербайджанской ССР, Баку  
Изв Аз. ФАН ССР- Известия Азербайджанского филиала АН СССР, Серия истории, философии и права, Баку  
Изв АН Арм. ССР- Известия Академии наук Армянской ССР, Общественные науки, Ереван  
ИГАИМК - Известия государственной академии истории материальной культуры, Ленинград  
ИФЖ- Историко-филологический журнал, Ереван



КДА - Культура древней Армении, Ереван  
КСИА - Краткие сообщения института археологии, Москва  
КСИИМК - Краткие сообщения института истории материальной культуры, Москва  
МАК - Материалы по археологии Кавказа, Москва  
СА - Советская археология, Москва  
СГАИМК - Сообщения Государственной Академии истории материальной культуры, Ленинград  
СМОМПК - Сборник материалов для описания местностей и племён Кавказа, Тифлис  
СЭ - Советская этнография, Москва

AW - Antike Welt, Mainz am Rhein  
BAR - British Archaeological Reports, International Series, Oxford  
MDOG - Mitteilungen der Deutschen Orient-Gesellschaft, Berlin  
ODMM - Origin and Development of the Megalithic Monuments of Western Europe, Musée des Tumulus de Bougon, International Conference, Bougon  
OIP - Oriental Institute Publications, Chicago  
OL-PAN - Uniwersytet Przyrodniczy w Lublinie, Lublin  
RÉA - Revue des études arméniennes, Paris  
SMEA - Studi Micenei ed Egeo-Anatolici, Roma  
VLDA - Veröffentlichungen des Landesamtes für Denkmalpflege und Archäologie Sachsen Anhalt, Landesmuseum für Vorgeschichte, Halle



ԱՂՅՈՒՍԱԿՆԵՐ





*Աղ. 1. Նորավան, ժայռային հարթակ ելուստով՝ «պորտաքար»*





*Աղ. 2. Բշակ Մեյդան, ժայռային հարթակ՝ թասաձև փորվածքով*





*Աղ. 3. Գյաուր Դամեր, դոլմենաձև կառույց*



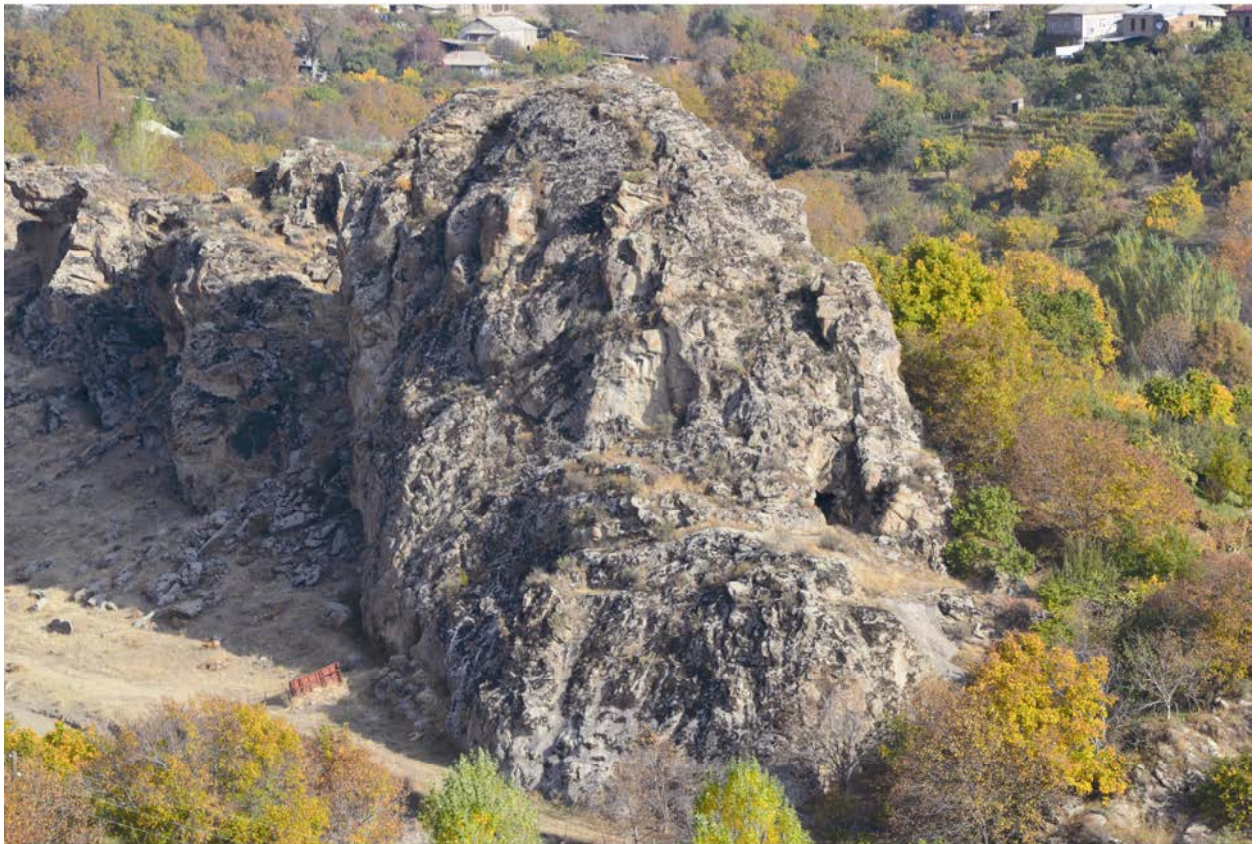

*Աղ. 4. Ելփին, մշակված ժայռային համակարգ*





*Աղ. 5. Աղավնաձոր, ժայռափոր խորշ*





*Աղ. 6. Ալլիճ, լանդշաֆտ և ժայռապատկերներ*





*Աղ. 7. Ալլիճ, ժայռապատկերներ*





*Աղ. 8. Ուղտասար, լանդշաֆտ և ժայռապատկերներ*





*Աղ. 9. Փոքր Պայտասար, լանդշաֆտ և ժայռապատկերներ*





*Աղ. 10. Փոքր Պայտասար, ժայռապատկերներ*





*Աղ. 11. Վիշապասար, լանդշաֆտ և ժայռապատկերներ*





*Աղ. 12. Վիշապասար, ժայռապատկերներ*





*Աղ. 13. Կերեն, Դամբարան N 64, կավե մարդակերպ արձանիկ*



*Աղ. 14. Արենի, ԵԵԹ, կավե կենդանակերպ (արջ) արձանիկ*





*Աղ. 15. Աղղամ, ֆալակերպ կոթող*





*Աղ. 16. Գողթ 1, այժմ Երևանում՝ Ճարտարապետության թանգարան-ինստիտուտի դիմաց, վիշապաքար*





*Աղ. 17. Ածղախա Յուրտ 2, այժմ Երևանում՝ Օղակաձև այգում, վիշապաքար*



**Աղ. 18.** Աժդահա Յուրտ 5, այժմ Սարդարապատի թանգարանի դիմաց, վիշապաքար



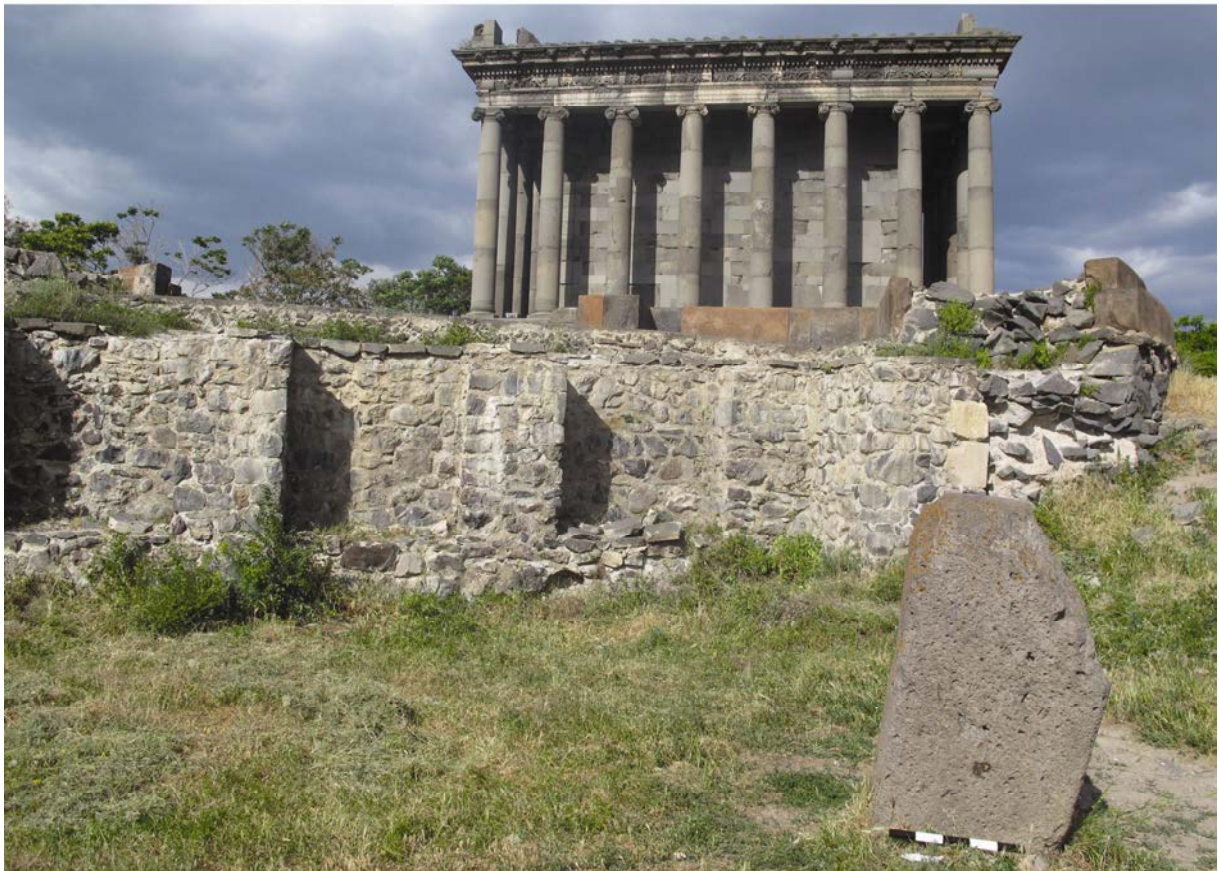

*Աղ. 19. Գառնի 1, վիշապաքար*





*Աղ. 20. Թոխնախան Գյոլ 1, վիշապաքար*

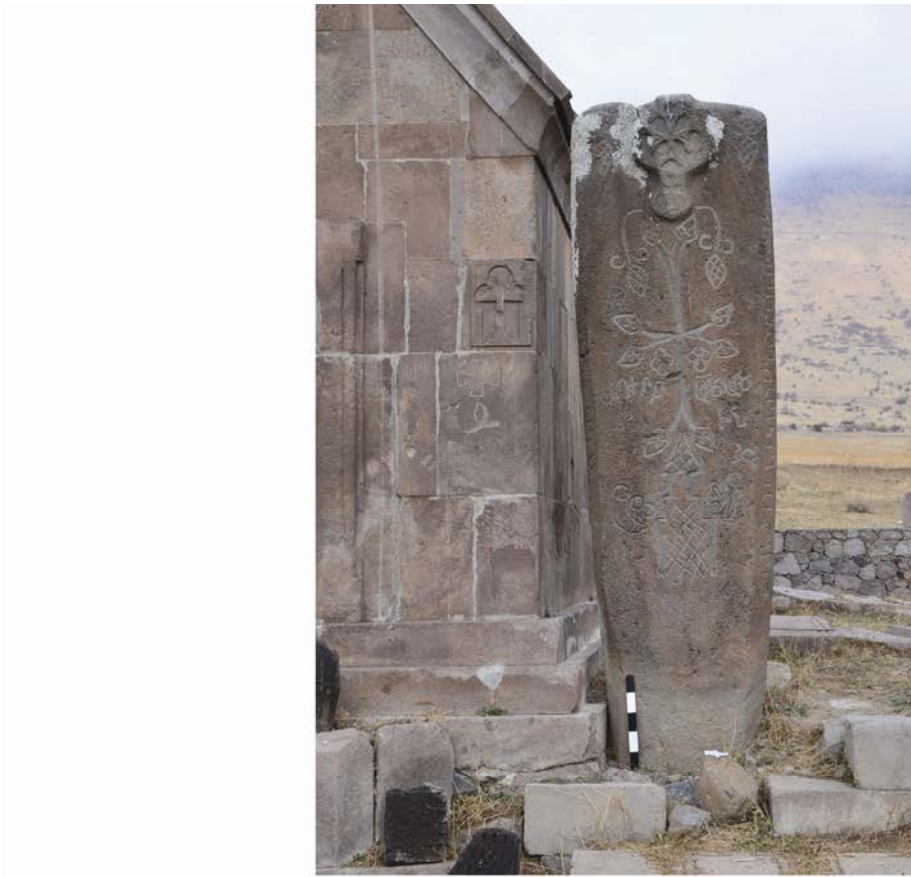

*Աղ. 21. Ուլգուր 1, վիշապաքար*





*Աղ. 22. Ուլգյուր 2, վիշապաքար*



*Աղ. 23. Սելիմ 1, այժմ Եղեգնաձորի Մոմիկի անվան այգուս, վիշապաքար*





*Աղ. 24. Սելիմ 2, մենհիր*





*Աղ. 25. Քարեձի 1, վիշապաքար*





*Աղ. 26. Քարեձի 2, մենհիր*





*Աղ. 27. Քարեձի 3, սենհիր*





*Աղ. 28. Քարեձի 4, մենհիր*





*Աղ. 29. Ռինդ 1, խաչքարացված վիշապաքար*





*Աղ. 30. Ռինդ 2, երկրորդական օգտագործված վիշապաքար*





*Աղ. 31. Վայք 1, խաչքարացված մենհիր*





*Աղ. 32. Վիշապասար 1, մենհիր*





*Աղ. 33. Անգեղակոթ 1, խաչքարացված վիշապաքար*





*Աղ. 34. Խնածախ 1 (Խաչքարի խուֆ), խաչքարացված կոթող*





*Աղ. 35. Խնածախ 2 (Ցիցքար), Էրկիրորդական օգտագործված կոթող*





*Աղ. 36. Հարժիս 1, սենեհիր*





*Աղ. 37. Հարժիս 2, սենհիր*





*Աղ. 38. Հարժիս 3, մենհիր*





*Աղ. 39. Հարժիս 4, սենհիր*





*Սդ. 40. Հարժիս 5, սենհիր*





*Աղ. 41. Հարժիս 6, սենհիք*





*Աղ. 42. Հարժիս 7, սենհիր*





*Աղ. 43. Հարժիս 8, սենհիք*





*Աղ. 44. Հարժիս 9, սենհիր*





*Սդ. 45. Հարժիս 10-11, մենհիր*





*Աղ. 46. Հարժիս 12, մենհիր*





*Սղ. 47. Հարժիս 13, 14, 15, մենհիրներ*



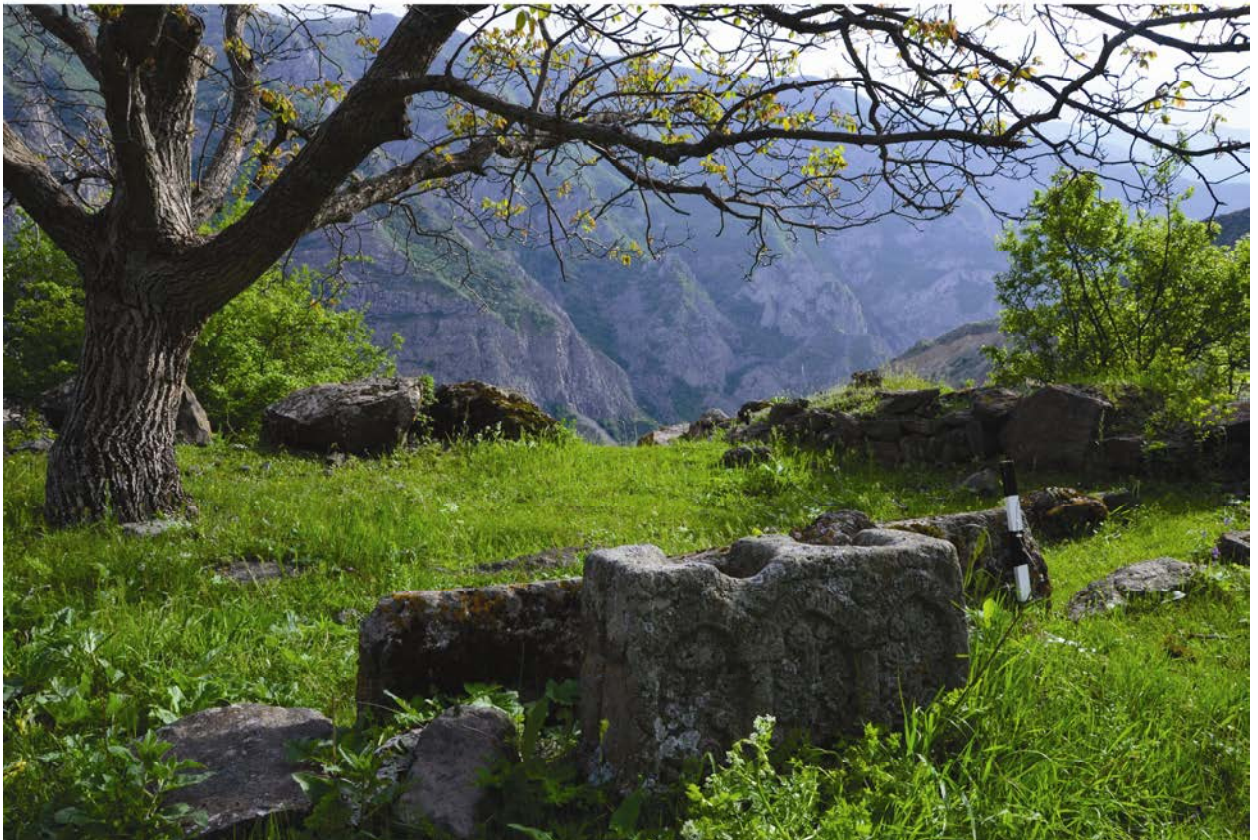

*Աղ. 48. Հարժիս 16, մենհիր*





*Աղ. 49. Չորաց քարեր, մենհիրների շարք*





*Աղ. 50. Գյաուր Դամեր և Խնածախ, մենհիրների շարք*

# Ա Ն Վ Ա Ն Ա Ց Ա Ն Կ Ե Ր

## ԱՆՁՆԱՆՈՒՆԵՐԻ ՑԱՆԿ

- Աբեղյան Մ. 75, 78  
Աբիբուլան Օ. 13  
Աբրահամյան Է. 131, 139, 140, 142  
Աբրահամյան Լ. 75  
Ագնի 57, 68  
Ադամյան Մ. 55  
Ադոնց Ն. 17, 32, 78  
Ազարյան Լ. 14  
Ալեքսանդրով Ա. 13  
Ալիշան Ղ. 12, 78, 99  
Այվազյան Ա. 5, 19  
Այվազյան Է. 54, 57, 132-144  
Անահիտ 78  
Ապոլոն 104  
Առաքելյան Բ. 51, 53, 74, 82  
Աստղիկ 78  
Ավդալբեկյան Թ. 15  
Ավետիսյան Ն. 6  
Ավետիսյան Պ. 5, 6  
Ավետյան Վ. 14, 64  
Ավշարովա Ի. 75  
Ատրպետ 18, 19, 70, 78, 79, 81, 82, 85  
Արեշյան Գ. 83  
Արիստոտել 24  
Արտամոնով Մ. 120  
Արտաշես 78  
Արտեմի Արարատսկի 32
- Բաբա Յազա 67  
Բայբության Ե. 41, 74  
Բայերն Ֆ. 9  
Բարխուդարյան Մ. 70, 74  
Բարսեղյան Լ. 5, 18  
Բերբերյան Հ. 32, 74
- Գայսերյան Վ. 89, 133, 141  
Գասպարյան Բ. 5, 6, 21  
Գասպարյան Վ. 131  
Գեղամ 85  
Գյոդակյան Հ. 137  
Գորոյան Գ. 134, 135  
Գուրկո-Կրյաժին Վ. 72, 82, 84
- Դանիել Գ. 103  
Դավթյան Ա. 6  
Դեմյոխին Մ. 44
- Եղիազարյան Հ. 14  
Եսայան Մ. 5, 14, 18, 56, 57, 67  
Եվդոկիմով Գ. 120  
Երիցյան Ա. 18
- Զարդարյան Մ. 5, 33  
Չևս 51
- Էլիադե Մ. 26  
Էհրլիխ Վ. 71
- Ըոքեյան Չ. 6, 36, 88, 103
- Թադևոսյան Ա. 38  
Թալես Միլեթացի 25  
Թադախիշվիլի Է. 18  
Թանյու Հ. 75  
Թորամանյան Թ. 18, 32, 41, 74, 77, 84  
Թորոսյան Ռ. 13, 19, 44, 45, 46, 47, 48, 49, 81
- Ինդրա 51, 57  
Իսրայելյան Հ. 13  
Իվանովսկի Ա. 12, 93
- Լալայան Ե. 5, 12, 17, 18, 31, 36, 39, 42, 43, 54, 55, 56, 64, 67, 90, 94, 95, 97  
Լիսիցյան Լ. 44  
Լիսիցյան Մ. 5, 17, 41, 57, 72, 74, 78, 98
- Խանզադյան Է. 41, 75  
Խաչատրյան Գ. 6, 54, 57, 69, 89  
Խաչատրյան Ժ. 18, 19  
Խաչատրյան Հ. 101  
Խաչատուրյան Վ. 14  
Խնկիկյան Օ. 5, 14, 57
- Կարապետյան Հ. 131  
Կուֆտին Բ. 76
- Հակոբյան Ա. 7, 8  
Հակոբյան Հ. 6, 32, 93, 94, 101  
Հակոբյան Մ. 140, 141  
Հասրաթյան Մ. 13, 17, 138, 139  
Հասրաթյան Ն. 137, 139, 140, 142  
Հարությունյան Մ. 6, 78  
Հարությունյան Վ. 132  
Հեկատա 104  
Հերմես 104  
Հիպոդամոս Միլեթացի 24  
Հնայակյան Մ. 82  
Հովհաննիսյան Լ. 6, 36, 88, 103  
Հովհաննիսյան Կ. 37, 103  
Հովհաննիսյան Մ. 41, 154  
Հովհաննիսյան Վ. 5, 14, 21, 23, 98, 142
- Ղափանցյան Գ. 18, 74, 75, 78, 84  
Ղաֆադարյան Կ. 57, 83
- Մաժան 78  
Մանասերյան Ն. 55  
Մանսֆելդ Գ. 76  
Մառ Ն. 18, 69, 70, 71, 74, 84, 86  
Մարտիրոսյան Հ. 14, 17, 19, 29, 32, 36, 44, 49, 50, 51, 57, 72, 73, 79, 81, 84, 87  
Մելիքսեթ-Բեկ Լ. 69, 70, 76  
Մելքոնյան Հ. 6  
Մեշյանինով Ի. 12, 69  
Մերկուրիոս 24  
Միդգլեյ Մ. 101  
Միխանկովա Վ. 69  
Միներվա 24  
Մկրտչյան Լ. 93  
Մկրտչյան Ռ. 127  
Միներ 98

Մնացականյան Ա. 75  
Մուրադյան Ֆ. 142

Յունոնա 24  
Յուպիտեր 24  
Նիկիտին Կ. 9  
Նիկոլակի Ա. 15

Շահինյան Ա. 14  
Շահխաթունյանց Հ. 12  
Շանշաշվիլի Ն. 43  
Շաքարյան Ա. 131  
Շիվա 57  
Շուլց Պ. 119

Որմիզդ 94

Չուբինիշվիլի Թ. 32

Պետրոսյան Հ. 14, 19, 121  
Պիոտրովսկի Բ. 18, 80  
Պոգրեբովա Մ. 14  
Պոլինյակ դե Ֆ. 27  
Պուսյատին Պ. 43

Ջաֆարզադե Ի. 13  
Ջուլֆալակյան Ա. 131, 134,  
143

Ռանսկի Դ. 120  
Ռոսել Ա. 12  
Ռոստոմով Ի. 18

Սահակյան Կ. 6  
Սամուելյան Խ. 32, 41  
Սանտոսյան Ա. 70  
Սասունցի Դավիթ 98  
Սարգսյան Գ. 16, 36, 41, 55,  
64, 88, 103  
Սարդարյան Ա. 32, 44  
Սիմոնյան Ա. 6  
Սիմոնյան Հ. 5, 6, 16, 54, 67,  
69, 75, 127, 138, 140  
Սմբատյան Գ. 6  
Սմբատյանց Մ. 12, 15  
Սմիռնով Յ. 18, 69, 70, 71, 74,  
84  
Սորոկին Պ. 26  
Սպիցին Ա. 12  
Ստեբլին-Կամենսկի Մ. 51

Վաղարշ 78  
Վարդանյան Գ. 69  
Վարդանյան Շ. 75  
Վեներա 24  
Վիտրովիուս 24

Տեպով Վ. 18, 74  
Տեր-Ավետիսյան Ա. 12, 13,  
120  
Տեր-Ղազարյան Վ. 75  
Տեր-Մովսիսյան Ա. 67  
Տիխոնով Ն. 71, 80  
Տոկարև Ա. 12, 26  
Տրախնա Ջ. 19

Փիլիպոսյան Ա. 5

Քալանթար Ա. 15, 18, 32, 74,  
84, 86  
Քալանթարյան Ա. 18  
Քամալյան Է. 54, 57  
Քեշիշյան Ն. 135  
Քոշայ Հ. 75  
Քուշնարյովա Կ. 57, 98  
Քրոլ Ս. 16

Օդին 51, 99  
Օլյովսկի Վ. 120  
Օհանյան Հ. 38

Ֆարաջևա Մ. 32, 43  
Ֆյոդորով Ն. 12  
Ֆրիտչե Ռ. 67

## ՏԵՂԱՆՈՒՆՆԵՐԻ ՑԱՆԿ

- Աբխազիա 42  
 Ագարակ 41, 42, 132  
 Ադիաման 94, 96, 99, 101  
 Ազատ (Գառնիշայ) 19, 71  
 Ազորդաց Փոք 85  
 Ածղահա Յուրտ (Վիշապ-  
 ներ) 31, 68, 70, 71, 72, 73,  
 78, 80, 84, 183, 184  
 Ածղահակ 19, 71  
 Ալի Բայրամլի 10, 15, 17, 29,  
 30, 96, 97  
 Ալլիճ 30, 31, 50, 64, 66, 172,  
 173  
 Ախալքալաք 56  
 Ախթամիր 84  
 Ախլաթյան 1, 13, 36, 89, 94,  
 100, 139  
 Ակ դաղ 71  
 Ակունք 32  
 Ակջակալա 70  
 Ահմադի Օբա 69, 70, 73, 80  
 Աղահեջք 7  
 Աղավնաձոր 6, 11, 20, 21, 22,  
 95, 171  
 Աղավնատուն 32, 84  
 Աղավնո 8, 12  
 Աղդամ 55, 181  
 Աղթիք 82, 85  
 Աղիտու 10, 11, 138  
 Աղձնիք 23  
 Աղվանի 11, 90, 95, 96, 140,  
 141  
 Աղվեսահաքի 10, 20, 95, 96  
 Աղց 41  
 Ամիրանիս Գորա 101  
 Այգեշատ 10, 36, 51  
 Այրարատ 7, 8, 18, 23, 85, 86  
 Այրի գետ 139  
 Այրք 88, 96  
 Անապա 42  
 Անբերդ 18  
 Անգեղակոթ 9, 10, 36, 53, 69,  
 81, 90, 137, 141, 142, 199  
 Անդրկովկաս 79, 120, 140  
 Աշթիչի գետ 94, 98  
 Աշոտի աղբյուր 135  
 Աշոցք 85, 103  
 Աշտարակ 32  
 Ապարան 10, 44, 55  
 Առաջավոր Ասիա 5  
 Աստղաձոր 96  
 Աստղաձոր գետ 94, 98  
 Աստղիբլուր 11  
 Ավագահանք 35  
 Ավան 69, 70, 84  
 Ավանիկ 69  
 Ավարանց 136  
 Ավստրիա 43  
 Ատրպատական 7  
 Արագած 10, 18, 19, 41, 70, 71,  
 72, 73, 74, 75, 76, 78, 80, 81,  
 82, 83, 84, 85, 86  
 Արագածոտն 32, 85, 86  
 Արալու 75  
 Արամուս 11  
 Արարատ 78, 80  
 Արարատյան դաշտ 78, 110  
 Արաքս 8, 9, 94  
 Արգիճի 8, 83  
 Արգիշտիխիսիլի 11  
 Արդար Դավիթ 32  
 Արենի 10, 23, 31, 53, 66, 180  
 Արևիք 7  
 Արևմտյան Հայաստան 44  
 Արևշատ 56  
 Արթիկ 10, 55, 56  
 Արխաշան 82  
 Արխաշի գլուխ 64  
 Արծվանիկ 140  
 Արծվանիստ 88, 94, 96, 98  
 Արմավիր 32  
 Արշալույս 31, 72, 80  
 Արուճ 35, 84  
 Արվական 11, 15, 16, 20, 30,  
 50, 54, 87, 91, 103  
 Արտանիշ 18, 85  
 Արտավազդիկ 92  
 Արցախ 5, 7, 23, 85, 118, 120,  
 121, 122  
 Արփա 8, 9  
 Արփի 70, 82, 94, 97  
 Բագավան 78  
 Բագարխանա 30, 40, 50, 96,  
 97, 135  
 Բագմակն 84  
 Բաթաբաթ 19  
 Բալակ 90  
 Բաղաբուրջ 89  
 Բաղք 7  
 Բանձրիկ Մարաթուխ Աստ-  
 վածածին 91  
 Բաշարաջուր 42, 43, 93, 96  
 Բասեն 85  
 Բարկուշատ 7  
 Բարձր Հայք 23, 85  
 Բարձրավան 93  
 Բեդենի 103  
 Բելի Կլուչ 83  
 Բելոռուսիա 43  
 Բերդ 11  
 Բերդի Գլուխ 12, 15  
 Բերդի Թափա 67, 90  
 Բերդիկ 20, 30, 31, 42, 50, 57,  
 64, 89, 92, 96, 97, 99, 101,  
 102, 103  
 Բերդկունք 9  
 Բիայնիլի 11  
 Բիավեր 31, 57, 64, 67, 103  
 Բյուրական 92  
 Բնունիս 137, 138  
 Բողազքյոյ 101  
 Բուժական 81  
 Բուլաղ 90  
 Բույուկդաշ 43  
 Բջնակ 19, 69, 75, 76, 81  
 Բջնի 29, 42, 100, 101  
 Գանձա 68  
 Գանձակ 67  
 Գանձասաձ 141  
 Գառնի 18, 31, 41, 69, 81, 82,  
 93, 185  
 Գառնիի ձոր 78  
 Գառնիչայ (ազատ) 71  
 Գավառ 10, 12, 15, 32, 53, 71,  
 94, 95, 96  
 Գավառագետ 8, 94, 98  
 Գարահող 36



Գեղամա լեռներ 7, 17, 18, 19, 30, 31, 32, 44, 50, 68, 70, 71, 72, 73, 74, 75, 78, 80, 81, 82, 85, 86, 87  
Գեղամա լիճ 8  
Գեղաշեն 68, 69  
Գեղարդ 72, 78  
Գեղարդալիճ 69  
Գեղարդավանք 71  
Գեղարոտ 10  
Գեղարքունիք 5, 7, 10, 11, 12, 15, 30, 31, 50, 85, 86, 92, 94, 95, 96, 123, 128  
Գեղաքար 16  
Գեղիովիտ 11, 14  
Գեոյթեփե 110  
Գեստակ 90  
Գետաբակ 93  
Գետափ 11, 16, 22, 23  
Գերմանիա 123  
Գիլան գետ 7  
Գյաուր Դամեր 11, 31, 32, 36, 42, 50, 57, 66, 67, 169, 216  
Գյավուրկալա 14, 15  
Գյավուր Դարա 137  
Գյուլի Յուրտ 31, 71, 72, 75, 80  
Գյուլիբուլաղ 40, 42, 101  
Գյումրի 56  
Գյունեշ թեփե 55, 56  
Գոբուստան 41  
Գոդեձոր 16  
Գոդթ 19, 31, 71, 182  
Գոդթն 7  
Գորայք 143, 144  
Գորդիոն 101  
Գորիս 12, 13, 14, 40, 53, 88, 93, 97, 131, 135, 136, 140, 141, 143, 162  
Գուգարք 7, 23, 85, 86  
Գութանասար 90, 142  
  
Դաղիվանք 64, 65, 66  
Դամոզլու 38  
Դաշուշեն 41  
Դաշտադեն 19, 32  
Դավթաշեն 19, 80  
Դավիթ Բեկ 13, 110  
Դարաբաս 51, 57, 64, 66, 67, 91  
Դարբանդ 74, 92, 96, 101  
Դարիկ 69, 70, 76, 80, 82  
Դելի Կարդաշ 71  
Դեղին սար 82

Դինկա 110  
Դիքնիս 70  
Դոլայի 36, 139  
Դուզդաղ 10, 11  
Դվին 8, 9, 11, 12, 55, 57, 78, 81, 110, 154  
  
Եգնագումեր 10, 11, 16, 20, 91, 96, 98  
Ելփին 10, 14, 20, 21, 22, 23, 91, 170  
Եղեգնաձոր 4, 6, 14, 17, 21, 22, 23, 95, 98, 107, 152, 153, 162, 189  
Եղնաջուր 69, 70, 80  
Ենգիջա 143  
Եռաբլուր 101  
Եվպատորիա 42  
Եվրոպա 42, 44, 99, 101  
Երասխ 7  
Երևան 7, 9, 11, 12, 13, 14, 15, 16, 17, 18, 19, 21, 24, 25, 26, 27, 32, 33, 35, 36, 37, 41, 42, 44, 52, 53, 55, 57, 68, 70, 72, 74, 75, 76, 78, 79, 82, 85, 89, 92, 93, 94, 98, 107, 136, 141, 143, 145, 151, 152, 153, 154, 155, 156, 162, 182, 183  
Երկու ջուր 94, 96, 98  
Երկրպագության հովիտ 92  
Երնջակ 7  
Երնջակ գետ 7  
  
Ջազալու 41  
Ջանգեզուր 10, 11, 12, 14, 17, 30, 31, 36, 39, 40, 50, 54, 78, 81, 94, 95, 96, 110, 131, 153  
Ջանգեր 40, 42, 67  
Ջաքսեն Անհալթ 123  
Ջիրիկ 100  
Ջորաց քարեր 10, 12, 13, 14, 17, 26, 31, 36, 50, 57, 64, 67, 75, 80, 96, 97, 103, 139, 141, 215  
Ջուլգաղբյուր 103  
Ջուրտակետի 35, 102  
  
Էդալյոլ դաշտ 92  
Էթիունի 11, 85  
Էլաո 10  
Էջմիածին 12, 14, 27, 64, 67, 151, 154, 155, 156  
Էրեբունի 11, 107

Թագագյուղ 71  
Թագաքենդ 71  
Թալին 32, 33, 64, 151, 155  
Թանահատ 30, 42, 43, 50, 89  
Թասիկ 132  
Թավրիզ 8  
Թարթառ 120  
Թեթրիծղարո 74, 82  
Թեղուտ 13, 53, 83  
Թեփեջիկ 75, 76  
Թիքմաթաշ 41, 70, 74, 76  
Թիքքար 70, 72  
Թիֆլիս 12, 18, 152, 153, 162  
Թոլորս 13  
Թոխմախան Գյուլ (Վանքի լիճ) 31, 68, 71, 72, 75, 80, 81, 186  
Թոփլարի խութ 53  
Թռեղք 19, 71, 76, 82, 84, 85, 86, 102  
  
Ժնկյան լիճ 99  
  
Իգանի 85  
Իլանդաղ 19  
Իլիջա 101  
Իմիրգեկ (Վանաստուն) 31, 68, 73, 75, 80, 82  
Իշակ Մեյդան 20, 29, 30, 40, 88, 96, 97, 168  
Իշխանագետ 93  
Իշխանասար 137  
Իրան 8, 9, 44, 110, 119, 153  
Իռլանդիա 92  
  
Լաչին 9  
Լեչե 19  
Լեոնակերտ 32, 94  
Լեոնահայաստան 72  
Լեոնաձոր 11  
Լեոնային Ղարաբաղ (ԼՂՀ) 5, 6, 12, 15, 16, 17, 29, 35, 36, 41, 42, 52, 55, 64, 88, 89, 91, 95, 97, 101, 103, 152, 155  
Լևոնագետ 8  
Լիճք 69, 80, 82, 83  
Լձեն 14, 53  
Լճաշեն 8, 10, 13, 14, 18, 30, 31, 36, 37, 38, 50, 53, 55, 56, 64, 71, 76, 81, 82, 83, 151, 153, 155

Լոռի Բերդ 10, 35, 36, 67, 90, 152  
 Լոր 13, 142  
 Խազախաչ 90, 95, 96  
 Խաղտիք 85  
 Խաչադրյուր 30, 32, 97  
 Խաչեն 120  
 Խաչենագետ 10, 38, 93, 120  
 Խաչենի դաշտ 12  
 Խաչեր 132, 136  
 Խաչի խութ 90  
 Խաչիկ 41  
 Խաչին ձոր 132  
 Խաչոտ 89  
 Խաչքարի Խութ 31, 50, 54, 200  
 Խարաբա 57, 84, 96, 102, 103  
 Խզնավուզ 74  
 Խնածախ 11, 14, 20, 22, 29, 30, 31, 40, 41, 42, 50, 53, 54, 57, 64, 67, 87, 90, 92, 93, 95, 96, 97, 103, 144, 200, 201, 216  
 Խնձորեսկ 11, 90, 96  
 Խոզնավար 40, 97, 135  
 Խոշկաշեն 19  
 Խոջալու 38  
 Ծակա 76  
 Ծակ քար 139  
 Ծակ քարեր 131  
 Ծաղկասար 83  
 Ծիծեռնակաբերդ 32, 93, 110  
 Ծիծեռնավանք 30, 40, 41, 42, 96, 100  
 Ծղուկ 85, 91  
 Ծղուկք 7  
 Ծովագյուղ 30, 50, 53, 87  
 Ծովակ 89, 90, 94, 96  
 Ծովակն Հյուսիսայ 76, 82, 84, 85  
 Ծովինար 31, 50, 56, 88, 90, 94, 96, 97, 98, 99  
 Ծոփք 23  
 Կագան Բաշի 82  
 Կագանչի 82  
 Կագնեֆեր 82  
 Կալայչի 82  
 Կաղանկատու 9  
 Կաղզվան 78  
 Կաղնուտ 140

Կայծոն 33  
 Կապան 6, 8, 11, 13, 14, 15, 17, 29, 30, 33, 34, 36, 37, 39, 51, 53, 55, 56, 89, 96, 100, 103, 141, 162  
 Կապան գետ 8  
 Կապան-Շահումյան 11, 30, 53, 96  
 Կառնուտ 9  
 Կասպից Ծով 8  
 Կարկառ 41, 89  
 Կարձաղբյուր 14  
 Կարճևան 31, 50, 56, 132  
 Կարմիր Բերդ 10, 29, 103  
 Կարմիր Բլուր 11, 51, 52, 56  
 Կարմիր Սար 70, 71, 72, 73, 80  
 Կարմիր Վանք 10, 13, 42, 94  
 Կարմրաշեն 69, 70, 81  
 Կարս 32  
 Կափրլի 74  
 Կարավաձոր 42  
 Կերեն 11, 16, 17, 29, 30, 36, 37, 38, 39, 53, 54, 64, 89, 90, 96  
 Կըզըլ դաղ 71  
 Կոթ 9  
 Կոշ 32, 84  
 Կոռնիձոր 30, 50, 53, 134, 135  
 Կովկաս 5, 8, 9, 12, 23, 28, 42, 74, 85, 119, 123  
 Կովսական 7, 17, 89  
 Կոտայք 31, 72, 85  
 Կորդուք 23  
 Կուռի Խարաբա 57, 96, 102, 103  
 Հաբանդ 7  
 Հագարի 7, 8  
 Հագարափրկիչ 30, 41  
 Հաթերք 9  
 Հակ 20, 88, 89, 91, 92, 96, 97, 101  
 Համո 94  
 Հայաստան 7  
 Հայաստանի Հանրապետություն 19, 68, 69, 82, 85, 123  
 Հայկական լեռնաշխարհ 3, 5, 7, 9, 11, 18, 19, 23, 28, 40, 44, 68, 69, 7, 73, 80, 82, 85, 97, 98, 118, 146  
 Հայկաջուր 55, 56

Հայսերի Օրա 41, 70, 71, 72, 74, 80  
 Հառիճ 10, 36  
 Հասանսու 126  
 Հարժիս 6, 11, 12, 13, 14, 20, 22, 30, 31, 40, 50, 51, 52, 57, 58, 59, 60, 61, 62, 63, 64, 66, 67, 69, 87, 91, 136, 138, 202, 203, 204, 205, 206, 207, 208, 209, 210, 211, 212, 213, 214  
 Հարք 82, 85  
 Հացավան 90, 91  
 Հաքարի 119  
 Հելլադա 25  
 Հերիկ 11, 20, 90, 96  
 Հերիեր 12  
 Հոլան 32  
 Հողմիկ 93  
 Հոչանց 7, 8, 35  
 Հոռոմ 11, 41  
 Հովտակ 85  
 Հրագդան 32  
 Հրագդանի կիրճ 94  
 Զյանբերդ 84  
 Զորակ 92  
 Զորք 7  
 Ղազախ 76  
 Ղազանչի 15  
 Ղալաիչի 83  
 Ղալաջիկ 15, 20, 30, 35, 36, 52, 64, 89  
 Ղարաբուլաղ 91, 93  
 Ղարաքրոփակթեփե 93  
 Ղշլաղ 96, 101  
 Ղոշուն դաշ 139, 140, 141  
 Ղուշչի դալա 91  
 Ղուրթ Թափա 69, 81  
 Ղրին 119  
 Ղրդի 36  
 Ճահուկ 7  
 Ճանկաթաղ 40, 42  
 Ճորոխ 19, 82  
 Մալիշկա 11, 91  
 Մախտա 10, 16  
 Մաղալներ 70, 72, 73, 80  
 Մաճ 11  
 Մամխաչ 132  
 Մայիսյան 10  
 Մանգլիսի 72, 82

Մասիս 75, 81  
 Մարմաշեն 41  
 Մարութա Բանձր Աստվա-  
 ծածին 91  
 Մարտակերտ 55, 118, 119  
 Մելիքին դուռ 40, 41, 42  
 Մեծ Բերդ 83  
 Մեծ Բլուր 44  
 Մեծ Հայք 7  
 Մեծամոր 11, 41, 44, 52, 56,  
 67, 110  
 Մեծրանց լեռներ 18  
 Մեհմանա 89  
 Մեղրի գետ 8  
 Մերձսևծով 119  
 Միրիկ 10, 20, 91  
 Մշենի 15, 20, 90  
 Մոզ 10, 11, 12, 22, 23, 54, 91,  
 96, 98  
 Մուլար Կուրե 31, 64  
 Մուլալար 121  
 Մոխրաբլուր 10, 97  
 Մոխրոտ 22  
 Մոկք 23, 85  
 Մոնթի ձոր 36  
 Մոնոլոլիա 85  
 Մոսունին Գյուլ 71, 73, 76  
 Մովսես 33  
 Մոսկան 84  
 Մուղնի 84  
 Մուրոտ 67  
 Մուրջախեթի 68  
 Մուցք 92, 96, 101  
 Մրթբի Չոր 55, 56, 94, 96, 98,  
 101  
  
 Յագիլիկայա 101  
 Յուբոյու 82  
  
 Նագարավան 84  
 Նալթափա 75  
 Նախիջևան 7, 8, 9, 10, 12, 14,  
 15, 16, 17, 19, 69, 75, 81, 82,  
 91, 110  
 Նախճավան 85  
 Նաղարախան 83  
 Նավուր 103  
 Նեմրութ 84  
 Ներքին Բազմաբերդ 42  
 Ներքին Գետաշեն 10, 14, 30,  
 35, 38, 96, 98, 100  
 Ներքին Նավեր 35  
 Ներքին Ուլցուր 22

Նովու 89, 96  
 Նոր Բայազետ 71  
 Նորաբակ 11, 16, 124, 127,  
 128, 129, 130  
 Նորաշեն 9, 13  
 Նորաշենիկ 11  
 Նորավան 30, 40, 91, 96, 167  
 Նորատուս 10  
  
 Շավլա 35  
 Շահարջիկ 141  
 Շահումյան 5, 11, 15, 17, 29,  
 30, 33, 36, 37, 53, 55, 96, 97,  
 100, 104  
 Շահրյերի 119  
 Շաղատ 8, 12, 16, 30, 33, 39,  
 50, 52, 87, 90, 95, 96  
 Շաղատ-Քեչաբերդ 96  
 Շամիրամ 10, 35, 42, 56, 70,  
 71, 74, 75, 84, 93  
 Շառրի 101  
 Շատին 10, 22  
 Շարուր Դարավազեազ 12  
 Շաքի 12  
 Շենաթաղ 142  
 Շենգավիթ 10  
 Շեքերջիկ թեփե 94  
 Շիկահող 11, 14, 53, 54  
 Շինուհայր 31, 57, 136  
 Շիշբուր 83  
 Շիպյակ 76  
 Շիրակ 32, 85, 101  
 Շիրակավան 10, 42  
 Շլորուտ 142  
 Շղասար 89  
 Շոմուլութեփե 94  
 Շոշ 89  
 Շոռ-թեփե 13  
 Շորժա 53  
 Շուլավեր 67  
 Շուշի 17, 67  
 Շուտնուխ 89, 134  
 Շվանիձոր 14  
 Շրվակյան 20, 30, 42, 50, 88,  
 96  
  
 Ողջի 8  
 Ոսկեթաս 19, 76, 80, 82, 83  
 Որոտան 8, 10, 31, 50, 94, 131,  
 138, 141, 142  
  
 Չալխան կալա 15  
 Չիկիանի 76

Չորաթան 36  
 Չորման 12  
  
 Պայտասար 44, 45, 46, 47, 48,  
 49, 75, 175, 176  
 Պասարգադա 44  
 Պատաշար 31, 50, 56  
 Պարսկահայք 23, 85  
 Պարտավ 8, 9, 81  
 Պետերբուրգ 9, 43  
 Պյատիխատկի 42  
 Պրոսպեկտ 68, 69, 71, 72, 80  
  
 Ջախաչի գլուխ 89  
 Ջաղաչի խաչ 36  
 Ջավախք 19, 77, 82, 84, 85, 86,  
 101  
 Ջերմաջուր 94  
 Ջինգիրդաշ 43  
 Ջոջ դար 4, 11, 14, 20, 21, 22,  
 23, 36, 94, 95, 96, 98, 101,  
 107, 108, 109, 110, 111, 112,  
 113, 114, 115, 116, 117  
 Ջրաբերդ 120  
  
 Ռինդ 20, 22, 50, 69, 81, 195,  
 196  
 Ռուխիմ էլ խիրկ 32  
 Ռուսաստան 42  
  
 Սահակաբերդ 84  
 Սանգար 96, 101  
 Սանումեր 76  
 Սառնաղբյուր 14, 19, 30, 36,  
 41, 70, 76, 81, 82, 83  
 Սառնաջուր 94, 98  
 Սասմա սար 91  
 Սարիդամիշ 18  
 Սարուխան 71, 80, 82, 83  
 Սբ. Գայանեի վանք 44  
 Սբ. Հովհաննեսի քարայր 96  
 Սբ. Սարգիս 67  
 Սելիմ (Վարդենյաց) 9, 19, 20,  
 22, 30, 31, 40, 42, 50, 57, 66,  
 67, 72, 80, 81, 82, 83, 87, 91,  
 92, 96, 146, 189, 190  
 Սեն Գոտարդ 101  
 Սևան 8, 9, 12, 82, 83  
 Սևան ՀէԿ 10  
 Սևանա լիճ 9, 13, 14, 15, 16,  
 18, 83, 85, 91, 94, 103  
 Սևանի ավազան 12, 36, 128,  
 129

Մըզնակ 11, 53  
 Մթոռունհենջ 103  
 Միսական 7  
 Միսաջան 7  
 Միսիան 9, 10, 14, 15, 16, 17, 33, 39, 40, 42, 54, 89, 94, 95, 96, 97, 101, 131, 133, 134, 138, 139, 140, 141, 142, 144  
 Միսիանի լեռնանցք 9, 92  
 Միսիջան 9  
 Միրիա 23  
 Մյունի Բերդ 101, 138, 139  
 Մյունի վանք 139  
 Մյունիք 5, 7, 8, 9, 11, 12, 13, 14, 15, 17, 18, 21, 23, 26, 29, 30, 31, 36, 37, 40, 44, 50, 51, 53, 56, 57, 67, 68, 81, 82, 85, 86, 88, 95, 96, 101, 103, 104, 130, 131, 134, 135, 144, 145, 146  
 Մյունյաց լեռնաշղթա/լեռներ 7, 8  
 Մոթք 9, 10, 16, 20, 30, 80, 85, 123, 124, 125, 126, 127, 128, 130  
 Մոլոխ առվ 42  
 Մոլան 50, 64, 67  
 Մոնասար 10, 20, 30, 88, 96  
 Մուլթան Քեղեսի 12,  
 Մուլթան քեղեսի 12, 64  
 Մուխոդոլսկոյե 43  
 Մոֆուլու 121  
 Մպիտակաջուր 11, 20, 38, 88, 91, 96  
 Մպիտակասար 71  
 Մպիտակավոր 22  
 Մտեփանակերտ 38, 41  
  
 Վայիիտ Գյաուրկալա 15  
 Վայոց Ձոր 5, 7, 10, 11, 14, 30, 31, 39, 41, 50, 68, 81, 85, 95, 96  
 Վայք 64, 69, 81, 144, 197  
 Վան 23, 56, 82, 89  
 Վանա լիճ 11, 83  
 Վանաձոր 10  
 Վանանդ 78, 85  
 Վանք 12, 30, 84  
 Վանք Խարաբա 84  
 Վանքի դուռ 94, 96, 98, 99  
 Վանքի լիճ 72  
 Վանքի ձոր 30, 40, 41, 42, 50, 92, 93, 95, 96, 97, 98

Վասակաբերդ 91  
 Վասպուրական 7, 23, 85  
 Վարաժնունիք 8, 85  
 Վարանդա 55  
 Վարանդա գետ 93  
 Վարդաձոր 89  
 Վարդանակերտ 8  
 Վարդենիկ 90  
 Վարդենիս 8, 30  
 Վարդենիսի լեռներ 31, 44  
 Վարդիհեր 78  
 Վարդուտ 30, 35, 50  
 Վելիքուխի 85  
 Վենետիկ 81  
 Վերի Բերդ 83  
 Վերին Եփրատ 23  
 Վերին Նավեր 35, 36, 67  
 Վերին Ուլգյուր 22  
 Վերին Սասնաշեն 19  
 Վիգուն 91, 94, 96, 99  
 Վիշապաձոր 78  
 Վիշապասար 69, 177, 178, 198, 19  
 Վիշապներ (Աժոսհա Յուրտ) 31, 68, 70, 71, 72, 73, 78, 80, 84, 183, 184  
  
 Տաթև 83, 136  
 Տայք 18, 23, 81, 82, 85, 86  
 Տանձավեր 10, 11, 31, 64, 90, 110, 140  
 Տանձիկ 39, 95  
 Տավուշ 36, 103  
 Տեղ 12, 13, 14, 134, 143  
 Տեղեր 84  
 Տիգրանակերտ 17, 55  
 Տիկնաձոր 95, 96  
 Տիք 71  
 Տոլորս 53, 139  
 Տուրուբերան 23, 85, 86  
 Տվեր 43  
 Տրտու 8, 12,  
  
 Յիցքար (Դիքթաշ) 31, 70, 71, 73, 80  
 Յիցքար (Խնածախ) 20, 64, 201  
  
 Ուղուրի Էթիունի 85  
 Ուզերլիկթեփե 10  
 Ուլգյուր 11, 18, 19, 20, 22, 31, 81, 187, 188  
 Ուխտեր 132

Ուղեձոր 30, 50  
 Ուղտասար 81, 82, 133, 134  
 Ուղտի ակունք 82  
 Ուղտի գավառ 82  
 Ուշի 84  
 Ուշ թափա 75  
 Ուտիք 5, 23, 85  
 Ուրալ 42  
  
 Փայտակարան 8, 23  
 Փարվանա 69, 70, 71, 72, 81, 101  
 Փերեի Ձոր 96, 101  
 Փոքր Ասիա 10, 23, 28  
 Փոքր Բերդ 83  
 Փոքր Գիլանլար 19  
 Փոքր Կովկաս 8  
  
 Քանազեղ 14, 35, 64, 89, 90, 96  
 Քաշաթաղ 5, 6, 10, 11, 12, 15, 16, 17, 30, 31, 35, 42, 50, 52, 64, 88, 89, 91, 95, 96, 101  
 Քաչալակ 17  
 Քաջարան 13, 15  
 Քարաբերդ 140  
 Քարահունջ 132, 142, 143  
 Քարաշամբ 10  
 Քարե Դուռ 90, 96  
 Քարե տուն 19  
 Քարեդարան 133, 134  
 Քարեձի (Ատտաշ) 18, 22, 31, 66, 76, 80, 81, 82, 83, 87, 91, 146, 191, 192, 193  
 Քարվաճառ 5, 10, 15, 16, 17, 29, 30, 31, 50, 96, 126  
 Քերթի 56  
 Քեչաբերդ 39, 95, 96  
 Քյուլ-թեփե 10, 12, 13, 15, 16, 94  
 Քյուրաքանդ 69, 70, 71, 72, 73, 80  
 Քշնատափ 132  
 Քուչակ 55, 84  
 Քոա 14  
  
 Օլթի 83  
 Օղլան կալա 10, 14, 15  
 Օշական 10, 11, 32, 55, 56, 84  
 Օստեր 39, 95  
 Օվչուլար թեփե 16  
 Օրգով 84  
 Օրդաքլու 41



## ԱՌԱՐԿԱՅԱԿԱՆ ՑԱՆԿ

- ամբոց 9, 11, 12, 13, 15, 16, 20, 23, 36, 41, 80, 81, 82, 83, 84, 85, 88, 89, 90, 91, 92, 95, 100, 134, 143, 154
- անագ 10
- անասնապահություն 8, 26, 81, 84
- անցք (մենհիրի) 20, 50, 67, 136
- Աշխարհացոյց 7, 153, 154
- արհեստական քարակույտ 81, 92
- արձան 18, 51, 52, 53, 55, 67, 73, 74, 76, 78, 86, 103, 119, 120, 122, 135, 145, 151
- արձանիկ 20, 52, 53, 54, 94, 179, 180
- բարձաքանդակ 50, 56
- բարձունք 17, 26, 35, 77, 88, 89, 91, 97, 104, 107, 136, 144, 146
- բերդշեն 10
- բիայնական մշակույթ 11
- բնակավայր 13, 14, 15, 16, 19, 20, 21, 22, 26, 27, 29, 30, 31, 32, 36, 78, 79, 80, 81, 82, 84, 88, 90, 91, 94, 96, 97, 98, 99, 100, 103, 123, 124, 125, 128, 130, 134, 136, 146, 152, 155
- բրոնզ 5, 9, 10, 15, 33, 38, 39, 53, 89, 109
- բրոնզի դար 3, 5, 8, 10, 11, 13, 16, 18, 22, 23, 31, 32, 35, 36, 40, 41, 44, 50, 52, 55, 70, 71, 72, 75, 79, 80, 81, 82, 83, 84, 85, 86, 87, 88, 92, 96, 98, 100, 101, 102, 103, 104, 107, 119, 120, 123, 126, 127, 128, 129, 131, 139, 145, 146, 151, 152, 153, 154, 155
- գերեզմանոց 42, 54, 89, 92, 121, 132, 136, 137, 138, 142
- գոռելիեֆ 54
- դամբարան 11, 12, 13, 14, 18, 19, 21, 22, 23, 25, 29, 33, 34, 35, 36, 38, 39, 44, 50, 51, 53, 54, 55, 64, 67, 69, 70, 71, 72, 73, 74, 75, 76, 77, 80, 81, 82, 84, 86, 89, 90, 91, 92, 93, 95, 96, 98, 99, 100, 101, 102, 103, 107, 108, 109, 110, 111, 112, 113, 114, 115, 116, 117, 120, 126, 127, 128, 129, 138, 139, 140, 141, 142, 143, 144, 146, 179
- դամբարանաբլուր 12, 33, 35, 36, 38, 42, 56, 64, 67, 87, 89, 91, 94, 98, 99, 100, 102, 103, 126, 127, 128, 129, 141, 142
- դամբարանադաշտ 4, 6, 13, 14, 15, 16, 17, 20, 21, 25, 29, 30, 31, 32, 33, 35, 36, 37, 38, 39, 40, 41, 42, 44, 50, 51, 52, 54, 55, 57, 64, 66, 69, 71, 72, 76, 81, 83, 84, 88, 89, 90, 91, 92, 93, 94, 95, 96, 97, 98, 99, 100, 101, 102, 103, 104, 107, 123, 126, 128, 129, 131, 138, 139, 140, 141, 142, 143, 144, 146, 151, 152, 153, 154, 155, 156
- դոլմեն 32, 36, 41, 42, 50, 66, 74, 77, 81, 84, 101, 103, 138, 139, 144, 169
- երկաթի դար 3, 5, 8, 9, 11, 13, 16, 22, 23, 31, 35, 40, 42, 44, 50, 51, 55, 71, 72, 75, 82, 83, 84, 85, 86, 87, 88, 94, 96, 101, 104, 107, 110, 123, 126, 128, 129, 131, 145, 146, 151, 152
- երկրագործություն 8, 26, 84
- երվանդյան շրջան 11
- զիարեթ 78
- զոհաբերության քար 41, 44
- զոհասեղան 27, 29, 32, 35, 38, 40, 41, 43, 86, 88, 92, 93, 96, 97, 100
- զոհարան 27, 35, 36, 39
- էթիունյան մշակույթ 11
- թասաձև փորվածք(ով քարեր) 30, 40, 41, 43, 56, 127, 168
- թռեղք-վանաձորյան մշակույթ 10
- ժայռ 21, 26, 29, 30, 31, 39, 40, 41, 42, 43, 50, 67, 73, 92, 93, 95, 96, 104, 125, 126, 127, 131, 132, 140, 142, 144, 146
- ժայռաբեկոր 100
- ժայռային ելուստ 145
- ժայռապատկեր 17, 19, 29, 30, 32, 41, 44, 45, 46, 47, 48, 49, 50, 75, 81, 84, 86, 87, 92, 94, 97, 131, 133, 134, 146, 154, 155, 172, 173, 174, 175, 176, 177, 178
- ժայռափոր խորշ 20, 171
- լաբիրինթոս 32
- լանջ 17, 41, 53, 72, 74, 77, 80, 81, 83, 90, 92, 97, 100, 104, 107, 132, 136, 139, 140, 141, 142, 143, 144, 146
- լճաշեն-մեծամորյան մշակույթ 8, 10, 11, 124, 130
- խաչմերուկ 17, 25, 104, 131, 152
- խաչքար 14, 20, 22, 25, 31, 50, 54, 57, 64, 65, 67, 68, 74, 75, 79, 82, 134, 135, 136, 137, 151, 155, 195, 197, 199
- խաչքարացված կոթող 20, 50, 64, 65, 67, 68, 82, 134, 135, 136, 137, 195, 197, 199, 200
- խեցեղեն 10, 21, 22, 23, 35, 36, 38, 39, 80, 81, 87, 95, 98, 99, 107, 108, 109, 110, 123, 129, 143

ծածկասալ 29, 37, 38, 44, 56, 129  
 ծարիր 10  
 ծիսակատարություն 35, 78  
 կապար 10  
 կարմիր-բերդյան մշակույթ 10  
 կարմիր-վանքյան մշակույթ 10  
 կեղծ թաղ 21, 33, 36, 37, 91, 97  
 կենդանակերպ (քանդակ) 23, 30, 50, 53, 54, 109, 180  
 կենտրոն 6, 9, 10, 16, 18, 23, 25, 26, 27, 28, 32, 33, 35, 37, 38, 39, 40, 41, 44, 50, 52, 54, 55, 56, 57, 64, 68, 69, 70, 71, 72, 73, 74, 76, 77, 81, 83, 85, 86, 87, 88, 89, 92, 95, 97, 98, 100, 102, 103, 104, 110, 120, 126, 128, 131, 133, 136, 139, 140, 144, 146, 151, 162  
 կիկլոպյան ամրոց 12, 13, 15, 41, 80, 84, 154  
 կիրճ 88, 92, 94, 104, 142, 146  
 կոթող 14, 18, 19, 21, 27, 29, 30, 33, 39, 40, 42, 50, 51, 52, 53, 54, 55, 56, 57, 64, 66, 67, 68, 69, 70, 73, 74, 75, 76, 81, 84, 85, 86, 87, 118, 119, 120, 121, 122, 131, 134, 136, 137, 145, 146, 151, 152, 154, 155, 181, 200, 201  
 կոթողային հուշարձան 4, 14, 19, 29, 39, 40, 50, 54, 69, 76, 86, 134, 137, 145, 151, 152, 155  
 կուռք 35, 50, 51, 52, 53, 54, 55, 56, 66, 67, 86, 87, 94, 96, 97, 103, 131, 134, 135, 145, 152  
 կուր-արաքսյան մշակույթ 8, 10, 41, 124  
 կուրգան 75, 76, 81, 120, 142, 143  
 կուրգանային մշակույթ 10  
 կրոմլեխ 20, 21, 35, 36, 44, 56, 57, 70, 71, 72, 73, 74, 75, 76, 80, 81, 82, 84, 86, 91, 92, 94, 100, 101, 126, 128, 136, 139, 140, 141, 142, 143, 144, 146  
 համալիր 17, 18, 20, 25, 26, 27, 29, 30, 32, 33, 35, 39, 40, 41, 42, 44, 50, 51, 56, 57, 73, 75, 80, 83, 85, 86, 87, 88, 92, 93, 95, 96, 97, 98, 99, 101, 102, 103, 141, 142, 144, 146, 152  
 հասարակական կառույց 29, 97  
 հարդարում 41, 50  
 հարթակ 4, 20, 27, 29, 30, 32, 33, 35, 36, 38, 39, 40, 41, 43, 44, 57, 70, 73, 86, 87, 93, 97, 100, 101, 125, 127, 131, 144, 145, 146, 167, 168  
 հարթակ-կառույց 29, 30, 34, 39  
 հարթաքանդակ 50, 52, 64, 87  
 հիբրիդ (վիշապաքար) 31, 86  
 հիերոգլիֆ 11  
 հիերոստուպիա 25  
 հիերոֆանիա 26  
 հուշասյուն 137  
 ձկնակերպ (վիշապաքար) 19, 31, 68, 69, 74, 76, 86  
 ճամբար 25  
 ճանապարհ 8, 9, 12, 17, 21, 25, 26, 27, 41, 55, 57, 71, 81, 83, 88, 92, 95, 96, 100, 101, 102, 103, 104, 107, 123, 126, 131, 132, 136, 137, 138, 139, 140, 141, 142, 143, 144, 146  
 մարդակերպ (քանդակ) 4, 30, 34, 50, 51, 52, 86, 87, 109, 118, 119, 120, 121, 122, 135, 145, 146, 179  
 մեգալիթ 17, 32, 75, 76, 80, 84, 85, 87, 101, 103, 131, 144, 146  
 մեգալիթյան շարք 20, 103  
 մեմորիալ 73, 75, 77, 155  
 մենհիր 20, 22, 25, 26, 31, 39, 41, 44, 50, 57, 58, 59, 60, 61, 62, 63, 64, 65, 66, 67, 69, 70, 71, 74, 75, 76, 82, 83, 84, 86, 87, 98, 99, 101, 103, 119, 131, 136, 137, 138, 139, 141, 144, 145, 146, 190, 191, 192, 193, 194, 197, 198, 202, 203, 204, 205, 206, 207, 208, 209, 210, 211, 212, 213, 214, 215, 216  
 միջավայր 3, 4, 5, 7, 19, 24, 29, 41, 44, 50, 68, 70, 71, 72, 73, 74, 76, 77, 78, 81, 82, 83, 87, 88, 92, 97, 104, 122, 124, 125, 144, 145, 146  
 որսորդություն 84  
 պաշտամունքային կառույց 20, 24, 27, 32, 36, 42, 97, 99, 100, 101  
 պաշտամունքային համալիր 50, 92, 93, 96, 97, 99, 102  
 պատկերազիր հարթակ 30, 44  
 պարիսպ 17, 27, 32, 81, 83, 88, 90, 91, 96, 99, 100, 134, 136, 143, 144  
 պղինձ 8, 15, 41, 44, 84, 124  
 պորտաքար 17, 20, 30, 40, 86, 87, 96, 97, 131, 145, 146, 167  
 ջրային/ջրի աղբյուր 79, 88, 93, 94, 96, 146  
 ջրանցք 70, 74, 78, 79, 80, 81  
 ռելիեֆ 26, 51, 52, 53, 55, 87, 89  
 սահման 5, 7, 8, 9, 12, 23, 24, 27, 32, 35, 70, 71, 81, 84, 85, 87, 90, 91, 95, 96, 98, 99, 100, 103, 104, 110, 136, 140, 142, 143, 146  
 սարահարթ 78, 82, 88, 90, 91, 103, 104, 143, 146  
 սեպագիր 15, 134  
 սևան-արցախյան մշակույթ 124  
 սինկրետիզմ 79  
 սկյութական աստիքուտներ 8, 14, 119, 120, 122  
 սրբազան լանդշաֆտ 5, 6, 17, 18, 22, 24, 25, 26, 27, 28, 44, 123, 130, 131, 144, 146  
 սրբազան վայր 25, 26  
 սրբազան օբյեկտ 24, 25, 26, 31, 50, 96, 145  
 սրբավայր 5, 17, 22, 26, 27, 29, 40, 73, 77, 78, 79, 80, 82, 88, 91, 92, 93, 95, 96, 98, 101,

104, 123, 126, 130, 131, 144, 146

վարդավառ 77, 78

վիշապաքար 18, 19, 20, 21, 22, 31, 39, 41, 42, 50, 68, 69, 70, 71, 72, 73, 74, 75, 76, 77, 78, 79, 80, 81, 82, 83, 84, 85, 86, 92, 145, 146, 182, 183, 184, 185, 186, 187, 188, 189, 191, 195, 196, 199

վիշապոհիդ (վիշապանման) 19, 22, 69, 70, 85, 131, 137, 138

տաճար 24, 25, 26, 27, 57, 74, 75, 97

տոն(ակատարություն) 77, 78

ցանկապատ 24, 27, 96, 100

ցասման խաչ 78

ցիցքար 35, 38, 64, 70, 97, 201

ցլակերպ (վիշապաքար) 31, 68, 69, 74, 86

ուխտատեղի 39, 77, 95, 132

ուրարտական մշակույթ և ատրիբուտներ 11, 14, 15, 16, 21, 23, 40, 64, 74, 82, 90, 94

փորագրություն 50

փորվածք 30, 40, 41, 42, 43, 44, 50, 92, 100, 125, 127, 137, 168

քանդակ 14, 18, 30, 31, 50, 51, 52, 53, 54, 55, 57, 70, 87, 132, 133, 134, 145

քանդակագարդ քար 30, 50, 87, 145, 146

քարայր 13, 19, 32, 92, 93, 94, 95, 96, 97, 104, 145

քարանձավ 14, 26, 78, 93, 95, 97, 142

քարափ 88, 93, 96, 104, 138, 136

քյալաֆա 70, 92

օղուզի գերեզման 75

օղուզի տուն 70, 75, 84, 92

օջախ 25, 26, 41, 43, 146

ֆալոս, ֆալակերպ կոթող 31, 50, 51, 55, 56, 57, 86, 133, 135, 145, 181

# ՆԿԱՐՆԵՐԻ, ԱՂՅՈՒՍԱԿՆԵՐԻ, ՔԱՐՏԵԶՆԵՐԻ ՑԱՆԿԵՐ

## ՆԿԱՐՆԵՐԻ ՑԱՆԿ

*Ավետիսյան, Գնունի,  
Բորոխյան, Սարգսյան*

- Նկ. 1. Կապան, Դամբարան N 4.05, թաղումը և կից հարթակ-կառույցը 34
- Նկ. 2. Կերեն, Դամբարան 1, հարթակ-կառույց 39
- Նկ. 3. Ծիծեռնավանք, Մելիքին դուռ, Զանգեր, Մելիմ, Խնածախի՝ Վանքի ձոր, Ճանկաթաղ, թասաձև փորվածքներ «գոհասեղանների վրա» 40
- Նկ. 4. Բաշարաջուր, ժայռային հարթակ 43
- Նկ. 5. Պայտասար, ժայռապատկերներ, ԷՊԱԹ՝ Ռ. Թորոսյանի ֆոնդ 45
- Նկ. 6. Պայտասար, ժայռապատկերներ, ԷՊԱԹ՝ Ռ. Թորոսյանի ֆոնդ 46
- Նկ. 7. Պայտասար, ժայռապատկերներ, ԷՊԱԹ՝ Ռ. Թորոսյանի ֆոնդ 47
- Նկ. 8. Պայտասար, ժայռապատկերներ, ԷՊԱԹ՝ Ռ. Թորոսյանի ֆոնդ 48
- Նկ. 9. Պայտասար, Հարություն Մարտիրոսյանը ժայռապատկերների հետազոտության ընթացքում, ԷՊԱԹ՝ Ռ. Թորոսյանի ֆոնդ 49
- Նկ. 10. Հարժիս, այժմ ՀՊՊԹում, մարդակերպ արձան 51
- Նկ. 11. Ղալաջիկ, մարդակերպ արձան 52
- Նկ. 12. Արվական, կենդանակերպությամբ (?) բնորոշվող արձանիկներ 54
- Նկ. 13. Հարժիս 1, 2, մենհիրներ 58
- Նկ. 14. Հարժիս 3, 4, մենհիրներ 59

- Նկ. 15. Հարժիս 5, 6, մենհիրներ 60
- Նկ. 16. Հարժիս 7, 9, մենհիրներ 61
- Նկ. 17. Հարժիս 10, 11, մենհիրներ 62
- Նկ. 18. Հարժիս 12, 13, 15, մենհիրներ 63
- Նկ. 19. Դաղիվանք, իսաչքարացված մենհիր 65
- Նկ. 20. Ալլիճ, մենհիր 66
- Նկ. 21. Խնածախի Վանքի ձոր, քարայր 93
- Նկ. 22. Բերդիկ, պաշտամունքային համալիրի պարիսպ-սահման 99
- Նկ. 23. Կապան, Դամբարաններ N 2-3, դամբարանադաշտը եզերող ցանկապատ 100
- Նկ. 24. Բերդիկ, ծիսական արահետներ պաշտամունքային համալիրում 102

### *Հովհաննիսյան*

- Նկ. 1. Ջոջ դար, լանդշաֆտ 107
- Նկ. 2. Ջոջ դար, պեղված դամբարաններից 108
- Նկ. 3. Ջոջ դար, Դամբարաններ N 11, 21, խեցանոթներ 108
- Նկ. 4. Ջոջ դար, պատահական գտածոներ, քարե մարդակերպ գլուխ, կավե կոշկաձև կախիկ, կավե արջի գլուխ 109
- Նկ. 5. Ջոջ դար, Դամբարաններ N 11, 18-19, մետաղյա զարդեր 109
- Նկ. 6. Ջոջ դար, Դամբարաններ N 18-19, քարից և ծովախեցուց զարդեր 110
- Նկ. 7. Ջոջ դար, Դամբարան N 13 111

- Նկ. 8. Ջոջ դար, Դամբարան N 17 112
- Նկ. 9. Ջոջ դար, Դամբարան N 18 113
- Նկ. 10. Ջոջ դար, Դամբարան N 18 114
- Նկ. 11. Ջոջ դար, Դամբարան N 18 115
- Նկ. 12. Ջոջ դար, Դամբարան N 19 116
- Նկ. 13. Ջոջ դար, Դամբարան N 18-19 117

### *Երանյան*

- Նկ. 1. Մարտակերտի պատմա-երկրագիտական թանգարան, մարդակերպ կոթող 118
- Նկ. 2. Մարտակերտի պատմա-երկրագիտական թանգարան, մարդակերպ կոթողներ 119
- Նկ. 3. Սոֆուլու, մարդակերպ կոթող 121
- Նկ. 4. Գյավուրկալա, մարդակերպ կոթող 122

*Ամիրջյան, Դանիելյան,  
Միմոնյան, Վանյան,  
Գրիգորյան*

- Նկ. 1. Սոթք 2, լանդշաֆտ 124
- Նկ. 2. Սոթք 2, Պեղավայր Ա, ժայռային փորվածքներ 125
- Նկ. 3. Սոթք 2, Պեղավայր Ա, մոխրով լի ժայռային փորվածք 125
- Նկ. 4. Սոթք 15, լանդշաֆտ 126
- Նկ. 5. Սոթք 15, կենտրոնական հատվածի փորված դամբարանը 126



- Նկ. 6. Սոթք 15, թասաձև  
փորվածքով քար 127
- Նկ. 7. Սոթք 10, լանդշաֆտ  
127
- Նկ. 8. Սոթք 10, Դամբարան  
N 1, կառույցը 128
- Նկ. 9. Նորաբակ 1, Դամբարան  
N 1, կառույցը՝ մինչև  
խցերի բացելը 129
- Նկ. 10. Նորաբակ 1, Դամբարան  
N 1, կառույցը՝  
խցերը բացելուց հետո 129

*Մկրտչյան*

- Նկ. 1. Քարահունջ, «Օխտը  
օրորոցի քար» 132
- Նկ. 2. Տեղ, խաչքարացված  
կուռք 134
- Նկ. 3. Կոռնիձոր, մարդա-  
կերպ արձան 135
- Նկ. 4. Խոզնավար, խաչքա-  
րացված կուռք 135
- Նկ. 5. Ավարանց, խաչքա-  
րացված մենհիր 136

- Նկ. 6. Իշխանասար, խաչքա-  
րացված մենհիր 137
- Նկ. 7. Բնունիս, վիշապա-  
նման մենհիր 138
- Նկ. 8. Հարժիս, վիշապա-  
նման մենհիր 138

## ԱՂՅՈՒՍԱԿՆԵՐԻ ՑԱՆԿ

- Աղ. 1. Նորավան, ժայռային հարթակ ելուստով՝ «պորտաքար» 167
- Աղ. 2. Իշակ Մեյդան, ժայռային հարթակ՝ թասաձև փորվածքով 168
- Աղ. 3. Գյաուր Դամեր, դղվենաձև կառույց 169
- Աղ. 4. Ելփին, մշակված ժայռային համակարգ 170
- Աղ. 5. Աղավնաձոր, ժայռափոր խորշ 171
- Աղ. 6. Ալլիճ, լանդշաֆտ և ժայռապատկերներ 172
- Աղ. 7. Ալլիճ, ժայռապատկերներ 173
- Աղ. 8. Ուղտասար, լանդշաֆտ և ժայռապատկերներ 174
- Աղ. 9. Փոքր Պայտասար, լանդշաֆտ և ժայռապատկերներ 175
- Աղ. 10. Փոքր Պայտասար, ժայռապատկերներ 176
- Աղ. 11. Վիշապասար, լանդշաֆտ և ժայռապատկերներ 177
- Աղ. 12. Վիշապասար, ժայռապատկերներ 178
- Աղ. 13. Կերեն, դամբարան N 64, կավե մարդակերպ արձանիկ 179
- Աղ. 14. Արենի, ԵԵԹ, կավե կենդանակերպ (արջ) արձանիկ 180
- Աղ. 15. Աղդամ, ֆալակերպ կոթող 181
- Աղ. 16. Գողթ 1, այժմ Երևանում՝ Ճարտարապետության թանգարան-ինստիտուտի դիմաց, վիշապաքար 182
- Աղ. 17. Աժդահա Յուրտ 2, այժմ Երևանում՝ Օղակաձև այգում, վիշապաքար 183
- Աղ. 18. Աժդահա Յուրտ 5, այժմ Մարդարապատի թանգարանի դիմաց, վիշապաքար 184
- Աղ. 19. Գառնի 1, վիշապաքար 185
- Աղ. 20. Թոխմախան Գյոլ 1, վիշապաքար 186
- Աղ. 21. Ուլգյուր 1, վիշապաքար 187
- Աղ. 22. Ուլգյուր 2, վիշապաքար 188
- Աղ. 23. Սելիմ 1, այժմ Եղեգնաձորի Մոմիկի անվան այգում, վիշապաքար 189
- Աղ. 24. Սելիմ 2, մենհիր 190
- Աղ. 25. Քարեձի 1, վիշապաքար 191
- Աղ. 26. Քարեձի 2, մենհիր 192
- Աղ. 27. Քարեձի 3, մենհիր 193
- Աղ. 28. Քարեձի 4, մենհիր 194
- Աղ. 29. Ռինդ 1, խաչքարացված վիշապաքար 195
- Աղ. 30. Ռինդ 2, երկրորդական օգտագործված վիշապաքար 196
- Աղ. 31. Վայք 1, խաչքարացված մենհիր 197
- Աղ. 32. Վիշապասար 1, մենհիր 198
- Աղ. 33. Անգեղակոթ 1, խաչքարացված վիշապաքար 199
- Աղ. 34. Խնածախ 1 (Խաչքարի խուրթ), խաչքարացված կոթող 200
- Աղ. 35. Խնածախ 2 (Ցիցքար), երկրորդական օգտագործված կոթող 201
- Աղ. 36. Հարժիս 1, մենհիր 202
- Աղ. 37. Հարժիս 2, մենհիր 203
- Աղ. 38. Հարժիս 3, մենհիր 204
- Աղ. 39. Հարժիս 4, մենհիր 205
- Աղ. 40. Հարժիս 5, մենհիր 206
- Աղ. 41. Հարժիս 6, մենհիր 207
- Աղ. 42. Հարժիս 7, մենհիր 208
- Աղ. 43. Հարժիս 8, մենհիր 209
- Աղ. 44. Հարժիս 9, մենհիր 210
- Աղ. 45. Հարժիս 10-11, մենհիր 211
- Աղ. 46. Հարժիս 12, մենհիր 212
- Աղ. 47. Հարժիս 13, 14, 15, մենհիրներ 213
- Աղ. 48. Հարժիս 16, մենհիր 214
- Աղ. 49. Զորաց քարեր, մենհիրների շարք 215
- Աղ. 50. Գյաուր Դամեր և Խնածախ, մենհիրների շարք 216

## ՔԱՐՏԵԶՆԵՐԻ ՑԱՆԿ

- Քարտեզ 1. Սյունիքի բրոնզ-երկաթեդարյան հիմնական հնագիտական հուշարձանները 16
- Քարտեզ 2. Սյունիքի բրոնզ-երկաթեդարյան սրբագործված օբյեկտների տեսակները 80

## ԲՈՎԱՆԴԱԿՈՒԹՅՈՒՆ

Ներածություն.....	5
<b>Գլուխ I. Հետազոտության հիմնախնդիրները.....</b>	<b>7</b>
1. Բնապատմական միջավայրը և հետազոտության պատմությունը.....	7
2. «Սրբազան լանդշաֆտ» հասկացությունը և դրա կառուցվածքը.....	24
<b>Գլուխ II. Սրբավայրերի դասակարգումը.....</b>	<b>29</b>
1. Հարթակները.....	29
2. Կոթողային հուշարձանները.....	50
<b>Գլուխ III. Սրբավայրերի տեղագրությունը.....</b>	<b>88</b>
1. Աշխարհագրական դիրքը .....	88
2. Տեղագրական-գործառույթային նշանակությունը.....	95
<b>Հավելվածներ.....</b>	<b>105</b>
1. Պեղումներ Եղեգնաձորի Ջոջ դար դամբարանադաշտում (Հովհաննիսյան Վահան).....	107
2. Դաշտային Արցախի մարդակերպ կոթողները (Երանյան Նժդեհ) .....	118
3. Սրբազան լանդշաֆտի տարրերը Սոթքի տարածաշրջանում (Ամիրյան Մարիամ, Դանիելյան Հենրիկ, Սիմոնյան Հասմիկ, Վանյան Հարություն, Գրիգորյան Ավետիս).....	123
4. Սյունիքի սրբազան լանդշաֆտի հուշարձանները պետական պահոցներում (Մկրտչյան Լևոն).....	131
<b>Վերջաբան.....</b>	<b>145</b>
<b>Ամփոփումներ (ռուսերեն և անգլերեն).....</b>	<b>147</b>
<b>Գրականություն.....</b>	<b>151</b>
<b>Հապավումներ .....</b>	<b>162</b>
<b>Աղյուսակներ .....</b>	<b>165</b>
<b>Անվանացանկեր.....</b>	<b>217</b>

Հ. ԱՎԵՏԻՍՅԱՆ, Ա. ԳՆՈՒՆԻ, Ա. ԲՈՒՌՆՅԱՆ, Գ. ՍԱՐԳՍՅԱՆ

ԲՐՈՆԶ-ԵՐԿԱԹԵԴԱՐՅԱՆ ՍՅՈՒՆԻՔԻ ՍՐԲԱԶԱՆ  
ԼԱՆԴՇԱՖՏԸ

ՀՆԱԳԻՏԱԿԱՆ ՀԵՏԱԶՈՏՈՒԹՅՈՒՆՆԵՐ

Գրքում զետեղված են հեղինակների կողմից կատարված լուսանկարները

Սրբագրիչ՝ Վ. Դերձյան  
Համ. ձևավորումը՝ Ա. Աղուզումցյանի